Respectarea normelor igienico-sanitare nu este facultativă

Dintotdeauna comerțul în general, comerțul cu produse alimentare în special, a reclamat și impune cu stringență o preocupare asiduă pentru respectarea normelor igienico-sanitare. Statul nostru a făcut și face însemnate eforturi financiare pentru modernizarea unităților, în vederea îmbunătățirii nivelului general de servire și aprovizionare, pentru înzestrarea cu utilaje perfecționate, cu echipament de protecție și de lucru, laboratoare de analiză și așa mai departe. Din păcate însă, nu peste tot se folosesc aceste largi posibilități. Ba, mai mult, se încalcă sistematic cele mai elementare norme de igienă.

La cele mai multe unități de alimentație publică și cofetării controlate în ultimul timp de către organele Inspectoratului sanitar de stat s-a constatat că nu au amenajate bacuri corespunzătoare cu minimum două compartimente pentru spălatul veselei, tacîmurilor — așa cum este cazul cofetăriilor „Zambila", „Steluța", „Panseluța", „Violeta", „Aluneta", „Stejarul", „Nicolina". In ce privește dezinfecția curentă — continuă a veselei, a suprafețelor de lucru și a utilajelor, în unitățile I.A.P. și cofetării nu există substanțe dezinfectante (Bromocet, Cloramină), iar cînd se aduc, cantitatea redusă nu acoperă necesarul nici măcar pentru cîteva zile.

Negativ este și faptul că într-o serie de bucătării și laboratoare nu se respectă normele de igienă, păstrîndu-se, în imediata vecinătate a produselor, resturile menajere, care nu se înlătură la timp. Așa se întîmplă la bucătăriile restaurantelor „Unirea", „Motel Bucium". Curios este faptul că aceste unități au cameră specială pentru curățirea zarzavaturilor, pentru tranșarea cărnii, dar de fapt nu le folosesc, sau le-au dat altă întrebuințare. Grav ni se pare și faptul că la blocurile alimentare ale restaurantelor „Unirea", „Iașul", „Miorița" și altele se permite accesul persoanelor străine care pot veni în contact cu alimentele.

Deși în ultimul timp s-a îmbunătățit în mod simțitor înzestrarea unităților comerciale cu agregate frigorifice, acestea se dovedesc insuficiente sau rău folosite. Amestecîndu-se produsele în frigidere, se favorizează insalubrizarea acestora. Așa de pildă, la cofetăriile „Luminița" sau „Stejarul", agregatele frigorifice deși nu funcționau, conțineau totuși o mare cantitate de prăjituri. Fiind vorba de păstrarea produselor alimentare în condiții igienice, se constată că unele bufete ale I.A.P. ca cele din Tg. Cucului, Ciurchi, anexa bufetului pieței Dimitrov, magazinul I.C.L. din Piața Dimitrov nu dispun de agregate. Iată și de ce la unele bufete ca cele din Sărărie, anexa „Rapid" a bufetului „Argeș", la bufetul Ciurchi, la restaurantul „Casa vînătorului" au fost găsite alimente alterate.

Cu excepția marilor unități de alimentație publică, nu au fost luate măsuri pentru igiena personală a publicului care frecventează bufetele „Vîlcele", „Caraiman", „Podu de piatră". Rareori întîlnești săpun sau alt detergent, cît și mijloace de șters pe mînă.

Desigur că nu s-a trecut cu ușurință peste asemenea abateri de la regulile igienico-sanitare în unitățile comerciale de alimentație publică. Aproape 100 de sancțiuni care totalizează peste 31.000 lei amenzi au fost date celor găsiți în neregulă. S-a mers pînă la dispunerea închiderii unor unități la care s-au constatat condiții de igienă deficitare. Așa este cazul bufetelor din Tg. Cucului, Vama express, Bistrița, anexele cofetăriilor „Crinul" și „Aluniș", a bodegii Bucșinescu, cantinei din str. Vasile Lupu a Trustului de construcții, a magazinelor alimentare nr. 9 și 11, depozitului intercooperatist din str. Bucșinescu nr. 10, a centrului de legume și fructe din str. Ciurchi 125 și altele.

Să redăm și cîteva aspecte întîlnite în piața Gh. Dimitrov, la sectorul de desfacerea produselor lapte — derivate. Expunerea spre vînzare a produselor se face în galantare care nu au geamuri pentru protecția alimentelor contra prafului și mușteluor. Impresionează neplăcut faptul că unii cumpărători gustă produsele în mod neigienic, cînd aceasta s-ar putea face în mod civilizat și conform normelor sanitare prin procurarea de către administrația piețelor a unor lopățele tip înghețată. Și o întrebare: De ce stă închis spălătorul destinat producătorilor, dîndu-i-se o altă utilizare — birou pentru taxatori? Dotarea punctului de spălare cu săpun, perii de unghii, foarfece, ștergare va trebui să se facă necondiționat.

Controlul exigent, instruirea temeinică și îndeosebi finalizarea tuturor măsurilor stabilite pentru înlăturarea neglijențelor igienico-sanitare pot și trebuie să determine cotitura necesară în acest domeniu deosebit de complex pe care-l reprezintă servirea optimă a populației.

AL. MONTEORU

Comerțul și cerințele populației

Cine ține pasul cu timpul

(urmare din pag. 1)

nanciar al cooperatorilor (cooperativa agricolă este doar a lor) este radiată de la activitatea culturală curentă din comună. Căminul cultural a rămas în aceeași sală improprie, unde aparatul de proiecție a filmelor este așezat pe un dulap răsturnat, unde se găsesc doar cîteva scaune în fața ecranului, restul sălii fiind tot atît de ospitalieră ca și un maidan (cu pardoseală). Cum să se ducă cineva să vadă un film, un spectacol, să asculte o conferință? Am construit o sală spațioasă, ca să fie, ca să se vadă că la Șipote există o asemenea construcție? Utilitatea ei? La o ocazie mai deosebită. De exemplu, redacției ziarului nostru i s-a făcut o favoare permițîndu-i-se să organizeze acolo o consfătuire cu cititorii. Dar cînd a fost vorba să oferim cititorilor prezenți la consfătuire un film, am fost trimiși la căminul cultural, acolo unde cititorii noștri, cunoscători ai locurilor, nu ne-au urmat. Doar cîțiva copii zburdalnici s-au ținut de noi. Cine avea chef să stea în picioare?

Sala de la C.A.P. e foarte încăpătoare, are și o scenă, am văzut acolo și un televizor (probabil e folosit de cei aleși), dar, ne explică inginerul șef Ion Paleu:

— Nu putem da sala pentru activitatea culturală, pentru filme, deoarece e primejdios. In curte este și sediul stațiunii de mașini și tractoare.

N-am înțeles în ce constă primejdia și socotim explicația pur formală, o vizibilă fugă de adevăr — rezistență la cerințele justificate ale țăranilor cooperatori care știu să țină pasul cu timpul.

Totodată nu putem să nu observăm, în lumina recentei Expuneri a tovarășului **NICOLAE CEAUȘESCU**, *o fugă de răspundere a cadrelor din economie de activitatea cultural-educativă. Consiliul de conducere al C.A.P. ar trebui să fie interesat în crearea celor mai bune condiții materiale pentru activitatea culturală, deoarece oamenii, educați în spiritul învățăturii partidului, participă cu mai multă energie la îndeplinirea sarcinilor economice.*

In curtea sediului C.A.P. sînt doar birourile S.M.A., sala are ușă de intrare direct din uliță, iar cealaltă ușă dinspre curte se poate închide. Comitetul comunal de partid, acceptînd „explicațiile" conducerii C.A.P., dovedește și el o slabă preocupare pentru munca culturală. Și la Andrieșeni, de exemplu, sediul C.A.P. este la un loc cu o spațioasă sală de spectacole, dar căminul cultural o folosește din plin. Mai mult, întreținerea curățeniei în sală se află în grija cooperativei. E și normal. Atît cooperativa agricolă, cu toate construcțiile ei, cît și căminul cultural sînt ale țăranilor cooperatori.

Dezlegarea jocului apărut în nr. 7717 al ziarului nostru

ORIZONTAL: 1. Incălțăminte; 2. Zeamă — Numere; 3. V — L — Lot — ITA; 4. Oradea — Et — Nc; 5. Rupea — A — Arși; 6. Por — Plat — Pz; 7. C — Dac — Trinom; 8. Uc — Pilite — Re; 9. Bocanc — A — Ot; 10. Pantof — Crud; 11. Sorta — Cameră; 12. Supermagazin.

Preocupare

(urmare din pag. 1)

atelier de confecționat oțel-beton, asigurîndu-se și montarea lui de cite o brigadă specializată care acoperă toate punctele de lucru dintr-o platformă — o altă măsură care scurtează substanțial timpul de execuție a lucrărilor de acest gen, contribuind totodată la mecanizarea lor.

In ceea ce privește introducerea de noi procedee în construcții, au intrat deja în uz precomprimarea și glisarea. Important în acest sens este faptul că noi nu mai apelăm în vederea executării unor asemenea lucrări la întreprinderile specializate din țară, fiind astfel una din puținele unități care-și rezolvă, pe loc, aceste operații. De asemenea, în acest an, vom începe să lucrăm cu instalații automatizate și semiautomatizate pentru prepararea betoanelor — utilaje dintre cele mai moderne produse, în prezent, în țară. Tot pentru prima dată, vom introduce un sistem de execuție a construcțiilor din beton monolit — în special rețeaua de grinzi și stîlpi — cu ajutorul cofrajelor glisante.

Imagine de la Fabrica de ventilatoare București.

Cu cît se amînă mai mult strînsul furajelor, cu atît se va recolta mai puțin

(urmare din pag. 1)

și restul prin semifnsilozare, așa cum se indicase de altfel și la nivelul județului. S-a întîrziat însă și recolta a fost mîlită și depreciată de ape. Conducerea unității se pare că s-a resemnat cam ușor în fața acestei pagube. O arată și faptul că de cînd timpul s-a ameliorat recoltarea furajelor a avansat mult prea anemic. Din cele 140 hectare pe care fînurile naturale au rămas „în picioare" s-au cosit doar 50. Tovarășul C. Oniceanu, președintele unității, încerca să ne convingă că majoritatea suprafețelor rămase, fiind pe șes, sînt încă umede și mai trebuie lăsate 4 — 5 zile. Am fost însă la fața locului și am găsit porțiuni destul de întinse zvîntate de-a binelea. Dar, admițînd chiar și scuza „terenului moale", cosașii tot ar fi avut unde lucra. Nefiind mobilizați însă, recoltarea celor 20 ha. cu lucernă și 15 ha. cu borceag pentru fîn a început abia în ultimul moment, iar la sparceta de pe 15 ha. nici cînd am poposit în unitate. Deși baza furajeră e destul de precară, factorii de răspundere nu se prea străduie să găsească posibilități de acoperire a deficitului. O soluție la care trebuie să se apeleze urgent acum o reprezintă extinderea culturilor duble. O cincime din cultura grîului e și recoltată, dar miriștea nu e încă eliberată așa că nu s-a însămînțat cu porumb furajer nici un bob. (In urma celor 35 ha. cu borceag consumat mai de mult ca masă verde terenul a fost pregătit în întregime, dar nu s-a însămînțat cu a doua cultură decît pe jumătate). Inițial s-a prevăzut să se realizeze culturi duble pe 200 de hectare, dar în noile condiții ar fi necesară o suprafață și mai mare. Ce să mai vorbim însă de suplimentare cînd unitatea nu și-a procurat integral nici sămînța necesară pentru realizarea planului stabilit la început?

Lucruri neîmbucurătoare am constatat și în alte părți. Cooperativa agricolă din Lungani n-a avut practic pentru fîn decît o cultură și anume sparceta de pe 80 ha. care a fost recoltată la timp. Baza o constituie însă cele 360 ha. de fînețe naturale cu cositul cărora se stă în schimb foarte prost.

„E drept că sîntem întîrziați — recunoaște tov. V. Bocincă, președintele cooperativei. Pînă la ultimele ploi am dat jos doar fînul de pe 20 hectare de pe coaste. Dacă începeam atunci și pe șes ne lua apa nutrețul".

Dar ce s-a făcut după ce s-au retras apele? Mai nimic, sau mai exact nu s-au mai cosit decît 25 de hectare. Vinerea trecută se hotărîse (și așa destul de tîrziu) într-o ședință de planificare a muncii să se urgenteze strînsul fînului în toate satele. Au trecut cîteva zile și pe linia celor discutate s-a acționat doar în raza satului Lungani. Zilele s-au irosit și între timp s-a dat semnalul secerișului care captează acum toată atenția. Totuși, calm și optimist, președintele C.A.P.-ului ne încredința că „de mîine cosașii vor fi mobilizați peste tot la fînețe". Bine ar fi să fie așa, dar chiar și unii localnici se cam îndoiesc. „Pînă nu terminăm cu păioasele — ne spunea deschis fermiera Maria Asaftei — cam slabe speranțe să ne apucăm de recoltatul fînurilor". Chiar dacă unii gîndesc așa, conducerea cooperativei are obligația să lichideze cît mai urgent cerințele de care se face vinovată. Vorbim la plural pentru că e vorba și de alte neglijențe. Deși unitatea dispune de suficiente resurse de ierburi de baltă nu s-a însilozat pînă acum nimic. A sosit vremea însămînțării culturilor duble, dar și aici lipsesc 10 tone de sămînță, adică majoritatea cantității necesare.

Dacă în unele unități cu forțele de muncă locale se poate face față, cu condiția unor măsuri organizatorice judicioase, acestei perioade foarte aglomerate, în alte părți este neapărată nevoie de ajutoare din afară. Un deficit serios de forță de muncă există și la C.A.P. Rediu. Aceasta este principala cauză datorită căreia aici nu s-au recoltat decît 50 din totalul de 395 ha. cu fînețe naturale și s-a cosit a doua oară abia jumătate din cele 60 ha. cu lucernă.

Consiliul de conducere a solicitat sprijin unor C.A.P.-uri cu surplus de brațe de muncă (e vorba de cele din Românești și Prisăcani), dar s-a ales deocamdată numai cu promisiuni. In rezolvarea unor astfel de cazuri ar fi binevenită și intervenția operativă a Uniunii cooperatiste județene. Am constatat însă că la Rediu nici forțele proprii și mai ales mijloacele de transport nu sînt chibzuit utilizate. Am găsit, de exemplu, la căratul furajelor numai 12 din circa 60 de atelaje. De asemenea, uneori, remorcile nu participă la treburi de campanie sau rămîn pur și simplu nefolosite.

După cum se vede, în unele unități asigurarea bazei furajere lasă destul de mult de dorit. Acțiunile restante trebuie obligatoriu urgentate, cu atît mai mult cu cît secerișul urmează să cîștige tot mai mult în intensitate. In aceste condiții, lichidarea întîrzierilor amintite atîrnă numai și numai de modul cum va fi organizată munca. De aceea este necesar ca îndrumarea și controlul efectuate de organele județene de resort la nivelul unităților să vizeze tocmai realizarea acestui deziderat.

CONSILIUL POPULAR AL JUDEȚULUI IAȘI

COMITETUL EXECUTIV

angajează

— 2 tehnicieni constructori pentru Direcția tehnică - investiții

Condiții de angajare: conform H.C.M. 914/1968 și 195/1970.

Uzina de fibre sintetice Iași

recrutează băieți absolvenți a 8 clase, în vîrstă de pînă la 17 ani, din județul Iași,

pentru calificare la cursul de ucenicie la locul de muncă, cu durata de 2 ani,

pentru calificare în meseriile de:

— operatori chimiști

— prelucrători fire

— așchietori metale

— lăcătuși

Inscrierile se fac la sediul uzinei, șos. Țuțora 175 Iași, serviciul personal, pînă la 25 iulie a.c.

Concursul de admitere va avea loc în ziua de 26 iulie a.c.

Pentru înscriere sînt necesare următoarele acte:

— cerere de înscriere

— certificat de naștere în original și copie

— adeverință de promovare a clasei a VIII-a

— fișa medicală eliberată de școala generală

— buletin de analiza sîngelui și rezultatul examenului pulmonar.

Examenul pentru operatori chimiști se va da la chimie și matematică. Pentru așchietori metale, lăcătuși și prelucrători fire — la fizică și matematică.

Candidații reușiți la examenul de admitere primesc o indemnizație lunară de 400 lei.

Alte relații suplimentare se pot lua de la serviciul personal, telefon 13320, interior 231.

Ministerul Industriei Ușoare,

Centrala industrială a articolelor casnice, utilajelor și pieselor de schimb

înființează în cadrul Intreprinderii de utilaje și piese de schimb Botoșani

un atelier de proiectare utilaje și piese de schimb pentru industria textilă.

In acest scop va avea loc la data de 16 august a.c., ora 10 a.m., la sediul întreprinderii din municipiul Botoșani, Calea Națională nr. 4, selecționarea candidaților pentru următoarele posturi:

— ingineri proiectanți principali și proiectanți pentru construcții de mașini și S.D.V.-uri

— proiectanți principali și proiectanți pentru construcții de mașini și S.D.V.-uri

— desenatori tehnici pentru construcții de mașini.

Pentru candidații selecționați se vor facilita în raport de posibilități și de nivelul profesional problemele locative.

Cererile celor interesați se vor adresa Întreprinderii de utilaje și piese de schimb din Botoșani cu sediul în Calea Națională nr. 4, telefon 12326.

ȘCOALA PROFESIONALĂ UCECOM

din Iași, str. C. A. Rosetti nr. 12, telefon 13977, angajează de urgență *administrator unitate școlară* (cantină).

Condiții de angajare:
studii medii (liceul) și 6 ani vechime în funcție administrativă.

Se angajează de urgență

— revizori de gestiuni

— șefi de unități

— oenolog (tehnician viticol)

Condițiile de angajare sînt cele prevăzute de H.C.M. 919/1969.

Cei interesați se pot adresa la

Întreprinderea de alimentație publică Iași

Relații suplimentare se pot obține la biroul personal.

INTREPRINDEREA DE REȚELE ELECTRICE IAȘI

angajează:

— *inginer constructor proiectant*
— *tehnician constructor diriginte șantier*
— *șef birou c.f.i.*
— *revizor c.f.i.*
— *șef depozit* (magaziner).

Cei interesați se vor adresa la serviciul personal al Intreprinderii de rețele electrice Iași, str. Uzinei nr. 38.

Se angajează de urgență

— *un tehnician autorizat* pentru instalații electrice

— *electricieni întreținere și reparații* categoriile III—V

Condiții de angajare: conform H.C.M. 914/1968.

Cei interesați se vor adresa la

IJECOOP IAȘI

strada Ștefan cel Mare nr. 40.

Relații se pot obține la compartimentul personal — învățămînt, telefon 16412, interior 93.

ASOCIAȚIA INTERCOOPERATISTĂ „COMPLEXUL DE CREȘTERE ȘI ÎNGRĂȘARE A MIEILOR"

comuna Movileni, județul Iași,

angajează urgent

— *economist șef*

Condiții de angajare și salarizare conform H.C.M. 914/1968, anexa III/4 b, cu studii superioare și 6 ani vechime în muncă, sau studii medii și 5 ani în funcții economice.

Celor angajați li se oferă posibilități de navetă pe C.F.R.

Relații se pot obține la sediul unității sau la Direcția generală a agriculturii, industriei alimentare, silviculturii și apelor — serviciul contabilitate C.A.P.

— *un sculer*

— *un frigotehnist* — categoria 4 — 6

— *lăcătuși* — categoria 4 — 6

— *doi gestionari.* Condiții de angajare conform legii 22/969.

angajează urgent

COMPLEXUL INDUSTRIAL DE MORĂRIT ȘI PANIFICAȚIE IAȘI.

Mica publicitate

Vînzări — cumpărări

● Vînd „Renault Gordini" perfectă stare. Eternitate 50, ora 18.00.

● Vînd casă liberă, teren. Adresați strada Stejar 41, bloc O 9, scara B, etaj 2, apart. 9.

● Vînd convenabil trei sobe teracotă bună. Strada Albinet 33 B.

● Vînd aspirator „Buran" — nou. Telefon 11570.

Oferte de serviciu

● Caut fată pentru îngrijire copil. Aleea Rozelor 42, bloc K 4, apart. 16, scara A.

Lecții-meditații

● Profesor matematică, meditez corigențe — clasele V—XII. Strada Răchiți 26 A (Tătărași).

Schimburi de locuință

● Ofer apartament două camere centru Bacău, pentru similar Iași. Telefon 12398 Iași.

● Ofer apartament confort I pentru două garsoniere. Strada Ciurchi 127 B, bloc P 1, scara C, apart 2 — parter.

● Ofer apartament bloc confort I Bacău, pentru similar Iași. Strada Marta 24 — Covaliu, Iași.

● Ofer locuință centrală București pentru locuință centrală Iași. Telefon Iași — 15490 — București 126253.

● Ofer apartament — casă naționalizată, 4 camere, dependințe pentru apartament bloc, două camere confort I. Telefon 13351, orele 19—21.

Pierderi

● Pierdut flanea grena. Aducătorului recompensă. Strada Bucșinescu 35.

● Pierdut cățel pekinez, roșcat cu pete albe. Ochiul sting accidentat. Pentru informații oferim recompensă. Telefon 12860.

● Pierdut legitimația eliberată de Uzina metalurgică Iași pe numele Socoloschi Petru. O declar nulă.

● Pierdut legitimația eliberată de U.P.M.P. pe numele Văleanu Adrian. O declar nulă.

● Pierdut legitimația eliberată de Țesătoria de mătase pe numele Bupu Anișoara. O declar nulă.

● Pierdut legitimația eliberată de „Țesătura" pe numele Grecu Costel. O declar nulă.

● Pierdut legitimația eliberată de Uzina metalurgică pe numele Titirișcă Dumitru. O declar nulă.

● Pierdut legitimația eliberată de Spitalul clinic de copii Iași pe numele Garștea Felicia. O declar nulă.

● Pierdut legitimația eliberată de Țesătoria de mătase pe numele Gorgan Modest. O declar nulă.

Diverse

● Familia Mereuță Petru din Iași, Aleea Decebal 15, aducem deosebite mulțumiri doamnei dr. Oblu și doamnei dr. Alexandrescu — Secția prematuri — Spitalul de pediatrie Iași și colectivului, pentru deosebita îngrijire și atenție acordate fetiței noastre Oana—Cătălina, născută prematur.

● Familia Bupașcu anunță împlinirea unui an de la încetarea din viață a mult regretatului lor ing. BUPAȘCU IOAN (JAN). Comemorarea va avea loc astăzi, 15 iulie, ora 12, la cimitirul Eternitatea. Sînt invitați foștii colegi, prieteni și cunoștințe.

Decese

● Familiile Munteanu și Bargu anunță cu adîncă durere încetarea din viață, în suferințe grele, a scumpului lor

MUNTEANU VASILE
35 ani.

Inmormîntarea are loc la cimitirul Pd. Iloaiei, astăzi, 15 iulie, ora 12. Cortegiul pornește din Șoseaua Națională de jos nr. 9.

● Familia și rudele anunță încetarea din viață, după o grea suferință, a scumpului lor soț și tată

CIRLAN DUMITRU
54 ani, mecanic locomotivă.
Inmormîntarea va avea loc vineri 16 iulie ora 14.00.
Cortegiul funebru va pleca spre cimitirul Sf. Vasile din stradela Silvestru 2 B.

PE MERIDIANELE GLOBULUI

GENEVA

SESIUNEA CONSILIULUI ECONOMIC ȘI SOCIAL AL O.N.U.

Intervenția delegatului român

GENEVA 14 (Agerpres). La Palatul Națiunilor Unite din Geneva continuă lucrările celei de-a 51-a sesiuni a Consiliului Economic și Social al O.N.U. (ECOSOC).

În ședința din 13 iulie, consacrată examinării punctului șase de pe ordinea de zi, intitulat „Cooperarea regională" — au luat cuvîntul reprezentanții Angliei, Braziliei, Bulgariei, Franței, Ghanei, Libanului, Noii Zeelande, României, S.U.A., Suediei, Ungariei și ai altor state.

In intervenția sa, ambasadorul Ion Datcu, șeful delegației de observatori a țării noastre la sesiunea ECOSOC, a subliniat rolul însemnat ce revine comisiilor economice și tehnico-științifice dintre statele situate în zonele geografice respective.

In continuare, vorbitorul a abordat mai pe larg activitățile Comisiei Economice a O.N.U. pentru Europa, organism de cooperare, căruia România, ca țară europeană, îi atribuie o deosebită importanță. El a arătat că, în cei 25 de ani de existență, comisia a devenit un for care permite un vast schimb de experiență între țările continentului, care stimulează și favorizează raporturile economice și tehnico-științifice între state cu sisteme social-politice diferite, aducîndu-și o contribuție notabilă la întărirea păcii și securității în Europa. Prin vocația sa, acest organism deține un rol unanim recunoscut în domeniul promovării unor raporturi de colaborare între statele europene.

După ce a exprimat satisfacția în legătură cu hotărîrea adoptată de ECOSOC privind admiterea Elveției în O.N.U. delegatul țării noastre a reiterat poziția consecventă a României în favoarea admiterii R. D. Germane cu drepturi depline în cadrul acestui organism internațional. Admiterea R.D. Germane — a declarat reprezentantul român — ar constitui un act care, prin efectele sale pozitive, ar facilita punerea în aplicare a unor acțiuni concrete la scara întregului continent, ceea ce s-ar răsfrînge favorabil asupra rolului comisiei, sporindu-i eficacitatea și autoritatea.

Delegatul român a vorbit în continuare despre unele probleme concrete ale activității Comisiei Economice a O.N.U. pentru Europa, apreciind ca pozitivă orientarea acțiunilor acestui organism spre domenii prioritare, cum sînt promovarea cooperării industriale și tehnico-științifice, dezvoltarea comerțului intereuropean, planificarea pe termen lung, prevenirea deteriorării mediului ambiant. El s-a referit, în continuare, la măsurile ce se cer a fi întreprinse pentru sporirea rolului comisiei în procesul de cooperare între țările europene, amintind, în context, faptul că, din inițiativa României și a altor state, în cadrul comisiei a fost creat un organ permanent însărcinat cu dezvoltarea cooperării științifice și tehnologice — domeniu de interes general pentru națiunile europene.

In încheierea intervenției sale, delegatul român a subliniat necesitatea ca viitoarea sesiune a comisiei, care va marca 25 de ani de existență a acestui organism, să dea un nou impuls procesului de cooperare europeană în diferite domenii și să contribuie la amplificarea încrederii, înțelegerii și cooperării între țările continentului. Acestea sînt, totodată, a spus vorbitorul, componente indisolubile ale creării unui sistem de securitate general-europeană, întemeiat pe principiile Cartei O.N.U., în cadrul căruia să fie garantat dreptul fiecărui popor de a se dezvolta conform propriilor sale aspirații, într-un climat de pace și securitate.

CAMBODGIA

Puternice atacuri ale patrioților

PNOM PENH 14 (Agerpres) — Forțele de rezistență populară din Cambodgia au lansat un puternic atac asupra pozițiilor deținute de trupele regimului Lon Nol în localitatea Kompong Chamlong, la 24 kilometri est de Pnom Penh.

In ultimele 24 de ore au mai avut loc ciocniri violente în sectorul Neak Leung între patrioții khmeri și efectivele militare saigoneze, dislocate pe teritoriul Cambodgiei, pentru a sprijini administrația de la Pnom Penh.

IN CLIȘEU: Patrioți khmeri în acțiune pe șoseaua nr. 6.

SAM NEUA 14 (Agerpres). Comitetul Alianței forțelor patriotice neutraliste din Laos a dat publicității o declarație în care își exprimă sprijinul deplin față de noua propunere de pace în șapte puncte prezentată de Guvernul Revoluționar Provizoriu al Republicii Vietnamului de sud — anunță agenția Khaosan Pathet Lao.

ULAN BATOR

Delegația de partid și guvernamentală română a plecat spre patrie

ULAN BATOR 14 (Agerpres)

Delegația de partid și guvernamentală a Republicii Socialiste România, condusă de tovarășul Leonte Răutu, membru al Comitetului Executiv al C.C. al P.C.R., vicepreședinte al Consiliului de Miniștri, a făcut la 13 iulie o vizită în regiunea centrală a R.P. Mongole. In orașul Zuunmad, reședință de regiune, delegația română a vizitat Muzeul regional și Casa de cultură, iar la Somonul Sevgelon — o așezare de munte. Delegația română a fost întîmpinată de reprezentanți ai organelor regionale de partid și de stat, care au însoțit-o în timpul vizitei făcute în această regiune.

După întoarcerea la Ulan Bator, delegația a vizitat Expoziția de arte plastice consacrată celei de-a 50-a aniversări a victoriei Revoluției populare mongole.

In cursul vizitelor, delegația a fost însoțită de S. Sosorbaram, ministrul culturii al R.P. Mongole.

La 14 iulie, delegația de partid și guvernamentală română, care a participat la sărbătorirea celei de-a 50-a aniversări a Revoluției populare mongole, a plecat spre patrie.

La aeroport, ea a fost salutată de D. Molomjanț, membru al Biroului Politic, secretar al C.C. al P.P.R.M., D. Maidar, membru al Biroului Politic al C.C. al P.P.R.M., vicepreședinte al Consiliului de Miniștri, B. Lhamsuren, membru supleant al Biroului Politic, secretar al C.C. al P.P.R.M., de membri ai C.C. al P.P.R.M., miniștri, de alte persoane oficiale. Au fost prezenți membrii Ambasadei române la Ulan Bator.

Vizita ministrului român al turismului în Grecia

ATENA 14 — Corespondentul Agerpres, Al. Cîmpeanu, transmite: Miercuri, ministrul turismului al României, Ion Cosma, și subsecretarul de stat la Ministerul Afacerilor Externe al Greciei, Xanthopoulos-Palamas, au semnat acordul de colaborare turistică între cele două țări. Acordul prevede facilitarea și încurajarea turismului între România și Grecia, schimburi de filme și expoziții turistice, dezvoltarea colaborării între automobilcluburile naționale. In după-amiaza aceleiași zile, Ion Cosma a părăsit Atena, plecînd spre patrie.

Plîngerea Senegalului în dezbaterea Consiliului de Securitate

NEW YORK 14 (Agerpres) — Consiliul de Securitate al Organizației Națiunilor Unite continuă dezbaterile pe marginea plîngerii depuse de guvernul senegalez în legătură cu continuarea acțiunilor provocatoare ale armatei colonialiste portugheze, care violează integritatea teritorială și suveranitatea Senegalului.

In intervențiile lor, reprezentanții Uniunii Sovietice, Republicii Mali, Siriei, Sudanului, Poloniei, Mauritaniei și Republicii Burundi au condamnat aceste acțiuni, subliniind că ele atestă intenția guvernului de la Lisabona de a instaura în Africa o atmosferă de presiune și teroare. Ei au cerut Consiliului de Securitate să întreprindă măsuri eficiente pentru a pune capăt acestei stări de lucruri.

Vorbitorii au subliniat, de asemenea, că Portugalia contează în organizarea acțiunilor sale agresive pe sprijinul regimurilor rasiste din Republica Sud-Africană și Rhodesia, precum și pe sprijinul țărilor membre ale N.A.T.O., care se opun pe toate căile procesului de decolonizare a Africii.

Lucrările Consiliului continuă.

ORIENTUL APROPIAT

Întîlnire la New York a reprezentanților celor patru puteri

Trupele iordaniene au reluat atacurile împotriva fedainilor

NEW YORK 14 (Agerpres)

La New York a avut loc a 69-a întîlnire a reprezentanților permanenți la O.N.U. ai U.R.S.S., S.U.A., Franței și Marii Britanii, consacrată căutării căilor de reglementare politică a situației din Orientul Apropiat. Ambasadorii celor patru țări au stabilit ca viitoarea lor reuniune să aibă loc la 27 iulie.

★

AMMAN 14 (Agerpres)

Un comunicat al Comandamentului general al forțelor rezistenței palestiniene anunță că trupele iordaniene au reluat miercuri dimineața atacurile împotriva pozițiilor deținute de fedaini în regiunea Jerash-Ajloun, din nordul Iordaniei. Comunicatul menționează că artileria iordaniană a bombardat bazele comandourilor palestiniene din localitățile Feras și Al Sbeihi, în timp ce unitățile de blindate iordaniene, dislocate în localitatea Somiah, au întreprins o tentativă de încercuire a pozițiilor fedainilor din zonă.

In legătură cu cele de mai sus, un purtător de cuvînt al guvernului iordanian a declarat că unități ale armatei iordaniene au declanșat o acțiune de dislocare a forțelor de guerilă palestiniene din regiunile populate din nordul Iordaniei, după ce unitățile rezistenței au refuzat să se retragă în mod voluntar. El a dezmințit afirmațiile potrivit cărora trupele iordaniene ar încerca să lichideze forțele de guerilă din Iordania și a precizat că acțiunea de dislocare a fost hotărîtă întrucît unitățile palestiniene respective deschideau focul asupra populației locale și afectau economia țării.

★

CAIRO 14 (Agerpres). Comitetul Executiv al Organizației pentru Eliberarea Palestinei, ales în cadrul celei de-a 9-a sesiuni a Consiliului Național Palestinian, a ținut miercuri prima sa reuniune, sub conducerea lui Yasser Arafat, președintele comitetului — informează agenția M.E.N. A fost abordată evoluția situației din Iordania și procedura care trebuie să fie urmată pentru aplicarea hotărîrilor Consiliului Național Palestinian.

Sărbătoarea națională a Franței

PARIS 14 — Corespondentul Agerpres Paul Diaconescu, transmite: Miercuri, 14 iulie, poporul francez a celebrat aniversarea a 182 de ani de la căderea Bastiliei, sărbătoare națională. Cu acest prilej, la Paris a avut loc o mare paradă militară pe Avenue de Champs Elysee, între Arcul de Triumf și Place de la Concorde. După ce a trecut în revistă trupele, președintele Republicii Franceze, Georges Pompidou, a luat loc în tribuna oficială, împreună cu membrii guvernului și alte oficialități. Au fost de față șefii reprezentanțelor diplomatice acreditați la Paris. A urmat o mare paradă militară la care au asistat zeci de mii de parizieni.

In cursul după-amiezii, pînă seara tîrziu, la Paris și în alte orașe ale Franței au avut loc mari serbări populare.

Dizolvarea parlamentului austriac

VIENA 14 — Corespondentul Agerpres, Petre Stăncescu, transmite: Prin voturile deputaților socialiști și liberali, parlamentul austriac a adoptat, miercuri, 14 iulie, o moțiune care prevede încheierea anticipată a actualei perioade legislative.

Inițiativa dizolvării parlamentului aparține Partidului socialist, de guvernămînt. Deputații populiști au votat împotrivă. Deputații socialiști au susținut că, prin rechemarea la urne a corpului electoral, se vor crea raporturi mai clare între partidele politice austriece. Partidul liberal s-a raliat inițiativei Partidului socialist, deoarece noua lege electorală îi asigură un număr sporit de locuri în parlament.

Noile alegeri parlamentare sînt programate la 10 octombrie.

★

Președintele Partidului populist din Austria, Karl Schleinzer, a fost numit candidat la funcția de cancelar din partea partidului său. Într-un comunicat dat publicității la Viena se arată că la alegerile viitoare, Schleinzer va fi candidatul nr. 1 al partidului, urmînd să devină, în cazul în care populiștii ar cîștiga alegerile, șeful guvernului.

NAȚIUNILE UNITE

PROIECT DE REZOLUȚIE CERÎND RESTABILIREA DREPTURILOR LEGITIME ALE R. P. CHINEZE ÎN O. N. U.

NAȚIUNILE UNITE 14 (Agerpres). Reprezentanții la O.N.U. a 18 state, printre care și România, au aprobat un proiect de rezoluție în care se cere restabilirea drepturilor legitime ale Republicii Populare Chineze în Organizația Națiunilor Unite, inclusiv în Consiliul de Securitate, și expulzarea ciankaiștilor. Proiectul de rezoluție, care urmează să fie prezentat la viitoarea sesiune a Adunării Generale a O.N.U., a fost aprobat de către următoarele state: Albania, Algeria, Republica Populară Congo, Cuba, Guineea, Irak, Iugoslavia, Mali, Mauritania, Pakistan, România, Siria, Somalia, Sudan, Tanzania, Republica Arabă Yemen, Republica Democrată Populară a Yemenului și Zambia. Documentul este însoțit de o scrisoare adresată secretarului general al O.N.U., în care se cere includerea pe agenda viitoarei sesiuni a problemei reprezentării Chinei, precum și de un memorandum explicativ. Toate aceste documente urmează să fie remise secretarului general al O.N.U. în cursul următoarelor zile.

S.U.A.

500.000 de lucrători de la companiile de telefoane în grevă

WASHINGTON 14 (Agerpres)

Greva lucrătorilor de la companiile de telefoane americane, anunțată de mai multe zile, a debutat în mod efectiv miercuri dimineața, cînd peste 500.000 de muncitori nu s-au mai prezentat la lucru. Numeroase pichete de grevă au fost constituite în fața întreprinderilor, birourilor și atelierelor companiilor „Bell" (care deține 80 la sută din comunicațiile telefonice și telegrafice ale S.U.A.) și „Western Electric". Greva pe scară națională a lucrătorilor din acest sector a fost declanșată în sprijinul revendicării de a se încheia un nou contract colectiv de muncă, în care să fie prevăzută o sporire a salariilor.

Conducătorii sindicatelor au anunțat că această acțiune va dura cel puțin două săptămîni. Noua acțiune revendicativă se adaugă grevelor în curs ale celor 39.000 de muncitori din industria cuprului, celor 20.000 de lucrători telegrafiști, 15.000 de docheri și 5.000 de muncitori din industria automobilului.

După cum transmit agențiile de presă, aceste conflicte prefațează, de fapt, o vară fierbinte pe frontul social american.

Potrivit agențiilor U.P.I și A.P., în această săptămînă se așteaptă declanșarea grevei feroviarilor, nemulțumiți de condițiile de muncă. La sfîrșitul lunii, vor expira contractele colective ale celor 350.000 de muncitori din industria siderurgică și ale celor 650.000 de lucrători din serviciile poștale. In cazul în care divergențele existente în prezent între conducerile acestor sectoare și sindicate, cu privire la majorările de salarii, nu vor fi reglementate, cei un milion de muncitori vor intra în grevă, „în ciuda apelurilor făcute de președintele Nixon de a se reglementa aceste conflicte", scrie U.P.I.

ITALIA Crește șomajul în rîndul tineretului

ROMA 14 (Agerpres).

Datele privind creșterea în 1970 a șomajului în Italia, publicate recent de Ministerul Muncii și preluate de presa italiană de miercuri, indică o înrăutățire a situației în rîndul tineretului. Potrivit acestora, în 1970, aproximativ 453.000 de tineri nu au avut de lucru. 276.000 dintre ei au între 20 și 24 de ani. Sudul Italiei, mai puțin industrializat, dă și cel mai mare număr de șomeri. Firește, și din rîndul tinerilor...

SCURTE ȘTIRI

OTTAWA

La 13 iulie 1971 s-a semnat la Ottawa acordul între guvernul român și guvernul canadian privind reglementarea problemelor financiare în suspensie. Din partea guvernului Republicii Socialiste România acordul a fost semnat de Florea Dumitrescu, ministrul finanțelor, iar din partea guvernului Canadei de Edgar J. Benson, ministrul finanțelor al acestei țări.

LONDRA

Miercuri după-amiază, primul ministru britanic, Edward Heath, a luat cuvîntul la Conferința extraordinară a Consiliului Central al Partidului conservator, ținută în Central Hall din Palatul Westminster. Această adunare, care face parte din campania oficială pentru susținerea ideii aderării Angliei la Piața comună, a fost determinată de faptul că o serie de membri ai Partidului conservator, de guvernămînt, se pronunță, din diverse motive, împotriva alăturării țării la „cei șase".

BELFAST

Un soldat britanic a fost ucis în cursul nopții cu prilejul unei ambuscade organizate în cartierul catolic din Belfast. Un alt soldat britanic fusese rănit marți seara în cursul unor ciocniri dintre tinerii catolici și armată.

RIO DE JANEIRO

Comandamentul armatei terestre braziliene a anunțat că au fost ucise sau capturate opt persoane care au participat la răpirea, în cursul anului trecut, a ambasadorului vest-german la Brasilia, Ehrenfried von Holleben, și a celui elvețian, Enrico Giovanni Bucher. Comunicatul oficial anunță, de asemenea, identificarea altor 10 membri ai organizațiilor de guerilă implicați în aceste cazuri. Cei doi ambasadori au fost răpiți în iunie și respectiv decembrie 1970. Ei au fost puși în libertate după ce guvernul brazilian a acceptat să elibereze, în total, 110 deținuți politici.

BRUXELLES

Și în cea de-a doua etapă a festivalului pentru „Cupa Europei" la muzică ușoară, care se desfășoară la Knokke (Belgia), echipa română, compusă din Mihaela Mihai, Aura Urziceanu și Aurelian Andreescu, s-a situat pe primul loc cu 165 de puncte, totalizînd astfel cel mai mare punctaj — 318 puncte. Urmează, în ordine, Spania, cu 307 puncte, Anglia și Franța, cu cîte 219 puncte.

STOCKHOLM

Tribunalul din Stockholm a dat publicității miercuri sentința în procesul intentat de autoritățile suedeze unui grup de cinci teroriști ustași, care au participat la asasinarea ambasadorului Iugoslaviei în Suedia, Vladimir Rolovici. Cei doi asasini — Miro Baresici și Andjelko Brajkovici — au fost condamnați la închisoare pe viață. Ante Stoianovici, învinuit de complicitate (a elaborat planul de atac al ambasadorului iugoslav), a fost condamnat la patru ani închisoare, iar Stanislav Milicevici și Marinko Lemo, vinovați de aceeași infracțiune de complicitate, la cîte doi ani închisoare fiecare.

BOGOTA

Situația din zonele de sud-vest ale Columbiei, unde cîteva sute de persoane au căzut deja victime inundațiilor care devastează de peste o săptămînă regiuni întinse, continuă să se agraveze ca urmare a ploilor torențiale neîntrerupte și a creșterii nivelului fluviilor. Cele mai numeroase pierderi umane și distrugeri se semnalează în regiunile Huila, Caqueta și Putumayo. La Bogota s-a anunțat că, în ultimele 24 de ore, și-au mai pierdut viața încă 40 de persoane, iar numărul sinistraților se ridică la peste 10.000. Apele revărsate ale riurilor au distrus în întregime o serie de localități.

SANTIAGO DE CHILE

Bilanțul oficial al cutremurului produs în urmă cu o săptămînă în Chile indică 83 de morți, 447 răniți (dintre care 182 grav), 200.000 de persoane rămase fără adăpost și pagube cifrate la 250 milioane dolari. Mișcarea seismică a distrus poduri, căi rutiere, linii de înaltă tensiune și peste 13.000 de clădiri, afectînd în special provinciile Aconcagua, Santiago, Valparaiso și Coquimbo. Guvernul elaborează în prezent un plan general de reconstrucție.

Evenimentele din Maroc

Unitățile armatei marocane și forțele de ordine publică au dejucat și lichidat o tentativă de lovitură militară de stat, în cursul căreia efective ale școlii de subofițeri de la Ahmermoumou au încercuit palatul regal Skhirat, încercînd să preia puterea. Atacul asupra palatului a fost declanșat simbătă la orele 13,45, ora locală. Aproximativ 30 de mașini militare, transportînd elevi ai școlii de subofițeri în stare de luptă, dotați cu mitraliere, aruncătoare de mine și mortiere, au încercuit palatul, au lichidat sentinelele de la intrările principale și au deschis focul în interiorul palatului. Toate persoanele care au încercat să se refugieze prin poarta principală a palatului au fost ucise cu focuri de mitralieră și grenade. Schimbul de focuri în interiorul și în jurul palatului a durat trei ore. Autorii tentativei de lovitură militară i-au obligat pe participanții la recepția oferită de regele Hassan al II-lea, membri ai corpului diplomatic și alte personalități ale vieții politice marocane — să coboare în subsolul clădirii. Timp de două ore, regele s-a aflat în mîinile militarilor care l-au făcut prizonier. Eșecul tentativei de la Skhirat a fost determinat de moartea generalului Medbouh, conducătorul rebelilor, survenită accidental în urma unui foc de armă tras asupra sa de un ofițer aflat în subordinele sale. Dispariția conducătorului rebelilor a provocat panică în rîndurile celor care au luat parte la asaltul împotriva palatului, desolidarizarea elevilor școlii de subofițeri de conducătorii lor și trecerea de partea suveranului. Eșecul a fost determinat, de asemenea, de refuzul comandanților regiunilor militare de a disloca în direcția capitalei și a palatului Skhirat unitățile blindate, moto-mecanizate, de aviație și artilerie pentru a bombarda Rabatul și palatul de la Skhirat.

In timp ce la Skhirat acțiunea rebelilor a eșuat, la Rabat, un alt grup de militari a ocupat imobilul radioteleviziunii și sediul Statului Major al armatei, anunțînd că a fost răsturnat regele și că în Maroc a fost instaurat un nou regim. Incepînd de la ora 16, simbătă, toate emisiunile posturilor de radio și televiziune au fost suspendate. Radiodifuziunea marocană a transmis muzică militară și comunicatele militarilor care au preluat controlul asupra sediului radiodifuziunii.

După eșuarea loviturii, trupele loiale regelui s-au deplasat spre capitală, unde au încercuit principalele clădiri strategice, administrative și guvernamentale în fața cărora au plasat tancuri și blindate.

Simbătă seara, unitățile armatei marocane, conduse de generalul Mahomed Oufkir, investit de regele Hassan al II-lea cu depline puteri civile și militare pentru a restabili ordinea în țară, au luat cu asalt sediul radioteleviziunii. Simbătă noaptea, la ora 1,15, posturile de radio au difuzat un apel al suveranului către populație în care anunța că în întreg țara a fost restabilită ordinea și domnește calmul.

Presa marocană menționează că un grup de ofițeri superiori luați prizonieri de către rebeli au fost uciși.

In conferința de presă organizată duminică seara, regele Hasan al II-lea a arătat că numeroși ofițeri superiori, personalități politice, profesori universitari și membri ai corpului diplomatic prezenți la recepția oferită au fost, de asemenea, uciși sau răniți. Presa arată că, în timpul atacului de la Skhirat, au fost uciși, printre alții, Mohamed Lazrak, ministrul turismului, M. Marcel Dupret, ambasadorul Belgiei la Rabat, general Bachir Bouali, general-maior al forțelor armate regale, Dris N'Michi, Ahmed Behnini, președintele Curții Supreme, alți ofițeri superiori, medicul personal al regelui Hassan al II-lea, Mohamed Medbouh, comandantul loviturii militare de stat și comandantul școlii militare de subofițeri. Printre persoanele rănite, presa îi citează pe Abdelhadi Boutaleb, președintele Camerei Reprezentanților, prințul Moullay Abdallah, fratele regelui, Bel Hassan Ouazzani, liderul Partidului democratic constituțional, Badreddine Senousi, ministrul tineretului și sporturilor, Allal El Fassi, liderul Partidului Istiqlal, membri ai guvernului, deputați și alte persoane oficiale.

Regele Hassan al II-lea s-a reîntors duminică la Rabat, unde și-a reluat activitatea în compania colaboratorilor săi apropiați. Luni, regele Hassan al II-lea, împreună cu regele Hussein al Iordaniei, care a efectuat o vizită la Rabat, a participat la funeraliile organizate pentru cei care au fost uciși.

In ultimele două zile, în capitală viața și-a reluat cursul normal. Toate întreprinderile și instituțiile de stat își desfășurau activitatea normal. Aeroporturile funcționează. La fel poșta și legăturile cu străinătatea. Populația din orașele Tanger, Oujda, Casablanca, Nador a organizat demonstrații în cursul cărora a înfierat acțiunea militarilor de la Skhirat și Rabat și a declarat sprijinul ei pentru regele Hassan și guvernul său.

Ziarele de luni și marți anunță că în cursul operațiunilor de la Rabat, brigada de tancuri condusă de generalul Oufkir a arestat aproximativ 900 de participanți la rebeliune. Posturile marocane de radio au comunicat marți dimineața că 10 din ofițerii superiori participanți la lovitura militară de stat au fost executați. Conducătorii loviturii militare de stat au fost: generalul Medbouh, directorul Casei militare regale, generalul Mustapha, directorul școlilor militare, generalul Bougrine, comandantul regiunii militare Fes-Taza, generalul Hanou, comandantul regiunii militare Rabat-Kenitra, colonelul Ababou, directorul Școlii militare de subofițeri de la Ahmermoumou, coloneii Feneri, Bougrine și alți ofițeri superiori.

Toate comunicatele oficiale marocane difuzate de agenția M.A.P. și de presa marocană informează că acțiunea militarilor a fost limitată la Rabat și Skhirat.

Mihai CHEBELEU

RABAT, 14 iulie

CORESPONDENȚĂ DIN RABAT

CALEIDOSCOP

PARIS 14 (Agerpres) — După un iunie friguros și ploios, vara s-a instalat cu o autoritate de necontestat. In multe țări ale Europei, mercurul termometrelor a urcat pînă la 30 de grade. Parisul este una dintre metropolele în care căldura toridă creează dificultăți nu numai localnicilor, dar și miilor de turiști străini. Incălcînd toate deciziile autorităților, aceștia iau pur și simplu cu asalt lacurile și bazinele din apropierea fîntînilor care împodobesc celebrele piețe pariziene.

★

PISA 14 (Agerpres) — Ca în fiecare an, începînd din 1918, la Pisa au avut loc măsurătorile în vederea stabilirii variației anuale a înclinației celebrei Campanile a Domului. Potrivit ultimelor rezultate, din anul 1918 pînă acum înclinația între centrul extremității superioare a Turnului din Pisa și nivelul solului este de 58,4 mm ceea ce reprezintă o accentuare anuală medie a înclinației de 1,1 mm. Astfel, înclinația totală este de 4,39 metri.

★

VARȘOVIA 14 (Agerpres) — Cei cinci gemeni născuți în familia Ryhter din Gdansk au împlinit vîrsta de două luni. Gemenii se simt excepțional, au cîștigat în greutate aproximativ 1.000 de grame fiecare și au putut părăsi incubatoarele în care s-au aflat mai bine de șase săptămîni. Ei continuă să se afle sub o strictă supraveghere medicală.

„Lunohod—1" își continuă activitatea

MOSCOVA 14 (Agerpres). Miercuri dimineață a avut loc o nouă ședință de legătură prin radio între Centrul pentru legături cosmice la mari distanțe și aparatul sovietic autopropulsat „Lunohod-1", care funcționează pe suprafața satelitului natural al Pămîntului începînd de la 17 noiembrie. Laboratorul mobil a transmis pe Pămînt imagini panoramice ale craterului în care s-a aflat în ultimele zile și astropanorame. El a efectuat, ca de obicei, cercetări cu telescopul Roentgen și cu radiometrul, a studiat compoziția chimică a solului selenar. „Lunohod-1" își continuă activitatea pe suprafața Lunii.

Redacția și Administrația: strada Vasile Alecsandri nr. 8 — Iași, Telefon 14127.

Tiparul: Intreprinderea poligrafică Iași, str. Vasile Alecsandri nr. 6, Telefon 14620

BIBLIOTECA CENTRALĂ UNIVERSITARĂ „M. EMINESCU" IAȘI

ANUL XXVII
Nr. 7722
SÎMBĂTĂ
17
IULIE
1971
6 PAGINI
30 BANI

Proletari din toate țările, uniți-vă!

Flacăra Iașului

Organ al Comitetului județean Iași al P.C.R. și al Consiliului popular județean

În pagina a 6-a

- În sprijinul convocării conferinței europene pentru securitate
- Ședința Consiliului de Securitate

Expunerea tovarășului NICOLAE CEAUȘESCU,

strălucit program pentru ridicarea conștiinței socialiste a maselor

Răspunderea organizațiilor de partid pentru educarea comunistă a maselor

Ștefan CIOLAN
muncitor, secretarul organizației de bază a lotului Nicolina—Bucium, Trustul de construcții industriale Iași

Este un lucru îndeobște cunoscut că și pînă acum organizațiile noastre de partid au desfășurat o susținută activitate ideologică, politică și cultural-educativă de masă, fără de care nu ar fi fost posibile realizările istorice obținute de poporul român în toate domeniile. Analiza profund științifică făcută de secretarul general al partidului în Expunerea sa la recenta consfătuire de lucru de la Comitetul Central, judicioasele sale propuneri făcute cu cîteva zile înainte, care au fost aprobate în unanimitate de Comitetul Executiv al C.C. al P.C.R., au scos însă în relief că în ceea ce privește dezvoltarea conștiinței socialiste persistă însemnate rămîneri în urmă, că munca ideologico-educativă are serioase lacune. Iată de ce muncitorii de pe șantierele Trustului de construcții industriale Iași, ca și ceilalți oameni ai muncii, au primit cu vie satisfacție măsurile stabilite pentru îmbunătățirea activității în această direcție, pe care le consideră de o excepțională importanță pentru întreaga dezvoltare socială a patriei.

Am reținut ca deosebit de prețioasă sublinierea făcută de tovarășul **NICOLAE CEAUȘESCU**, care arată că „**activitatea ideologică, politică și cultural-educativă constituie una din sarcinile centrale ale întregului nostru partid**", întărind astfel răspunderea pe această linie a organelor și organizațiilor de partid. Fără îndoială, nu este un lucru nou. Dar trebuie să recunoaștem deschis că și la noi, în construcții, desigur ca și în alte locuri, problemele de educație, de influențare a conștiinței maselor au fost lăsate doar pe seama resortului de propagandă, al învățămîntului politic. Or, după cum bine se arată în expunere, toți comuniștii trebuie să fie militanți politici, educatori ai maselor. Mă gîndesc aici la faptul că,

(continuare în pag. a 2-a)

O profundă sinteză de gîndire și acțiune revoluționară

Prof. dr. docent D. RUSU

Expunerea tovarășului **NICOLAE CEAUȘESCU** la consfătuirea de lucru a activului de partid din domeniul ideologiei și al activității politice și cultural-educative constituie un document politic programatic, de o excepțională însemnătate.

Mobilizatorul program înfățișat de secretarul general al partidului nostru reprezintă de fapt o profundă sinteză de gîndire și acțiune revoluționară menită să ridice pe trepte superioare activitatea politică educativă — parte inseparabilă a operei de edificare a societății socialiste multilateral dezvoltate. Reflectînd spiritul dinamic, înnoitor, înalta principialitate revoluționară a conducerii partidului nostru, Expunerea tovarășului Nicolae Ceaușescu se bucură de adeziunea profundă a întregului nostru popor.

Măsurile înțelepte — izvorîte din necesitatea formării unui om nou, cu înaltă conștiință socialistă — trebuie să se reflecte în întregul proces de învățămînt care se desfășoară în școli și universități. Și în viitor, școala superioară va trebui să cultive la studenți concepția înaintată, materialist-dialectică, asupra lumii și societății.

Sîntem convinși că omul se poate realiza plenar numai în procesul muncii. Educația prin muncă, pentru muncă, constituie o coordonată majoră a procesului de învățămînt. In acest sens, latura formativă a procesului de învățămînt trebuie să vizeze cultivarea la studenți a înaltelor responsabilități sociale. Așa cum sublinia tovarășul Nicolae Ceaușescu: „*Unul din obiectivele principale ale muncii politice îndeosebi în rîndurile tineretului este combaterea fermă a tendințelor de parazitism, de viață ușoară, fără muncă, cultivarea răspunderii și a datoriei de a munci în slujba patriei, a poporului, a societății socialiste*".

Pentru toate cadrele didactice și pentru toți studenții Universității ieșene, Expunerea tovarășului Nicolae Ceaușescu constituie nu numai o superioară sinteză ideologică, ci și un puternic ferment pentru o gîndire creatoare, pentru fermitate marxist-leninistă în întreaga noastră activitate. Vom spori eforturile noastre în direcția ridicării nivelului calitativ al procesului de învățămînt, răspunzînd astfel sarcinilor pe care partidul și statul nostru le pune în fața școlii superioare.

Educația este o știință, dar este și o artă cu multiple valențe; educația prin muncă și pentru muncă, educația socialpolitică, educația juridic-cetățenească, educația morală, estetică, formarea concepției științifice materialist-dialectice despre lume, dezvoltarea intelectuală și fizică. Acționînd asupra individualității umane pentru a o transforma în personalitate, educația trebuie privită ca un proces specializat, desfășurat cu tact și perseverență. Profesorul universitar îndeplinește un rol esențial sub raport instructiv-educativ în învățămîntul superior. In opinia noastră, misiunea profesorului nu se reduce numai la actul transmiterii cunoștințelor, ci ea presupune prioritar răspundere pentru cultivarea trăsăturilor morale ale generațiilor de intelectuali. Studentul își însușește, o dată cu volumul de cunoștințe de specialitate, cultura și toate însușirile de conduită ale modelului său — „dascălul".

Experiența confirmă însă fără echivoc faptul că acest proces educativ este greu de realizat integral fără aportul celui educat. Procesul de cunoaștere al oricărui tînăr este, fără îndoială, mai întîi, un proces personal. Dar nu numai atît. In anii tinereții (și nu numai în aceștia) apar destule incertitudini cu privire la înclinațiile noastre, preferințele noastre, puterile noastre. Influențele oxogene în fața unor astfel de incertitudini sînt de obicei puternice și, pentru ceea ce știm, avem nevoie de verificări, de confirmări. Apare așadar nevoia unui sprijin. Istoria culturii consemnează figuri de magiștri și discipoli, nume de mari savanți și personalități de mare prestigiu, dascăli grijulii, ca un părinte pentru educarea generațiilor tinere. Cuvîntul cald și îndemnul lor din inimă au lăsat semnele binelui asupra tinerilor, cum lasă rodnicie și belșug o ploaie binecuvîntată, căzută la vreme, peste țarina avidă. Prezența profesorului este deci necesară și intervenția lui binevenită.

Desfășurarea unei opere educative adînci este condiționată de cunoașterea individuală a studenților de către profesori, dar și de autocunoașterea fiecărui tînăr în parte, a calităților și potențelor în formare, în afirmare, de receptivitatea la influențele educative îndreptate spre definirea și formarea personalității sale. Firesc, sub îndrumarea atentă și competentă a organizației de partid, cu participarea asociației studenților, în universități se desfășoară o activitate susținută pentru creșterea continuă a calității muncii educative.

Unul din mijloacele cele mai eficiente de educație a studenților îl constituie însuși procesul didactic, deoarece educația prin muncă este una din laturile esențiale ale procesului educativ. Activitatea universitară oferă multiple posibilități de formare profesională și îmbogățire spirituală, dar în același timp și mijloace de autocunoaștere. Contactul cu as-

(continuare în pag. a 2-a)

La Comitetul Central, ÎN PREZENȚA TOVARĂȘULUI NICOLAE CEAUȘESCU, a avut loc ședința Consiliului Învățămîntului Superior

In prezența tovarășului Nicolae Ceaușescu, secretar general al Partidului Comunist Român, în ziua de 16 iulie, la sediul Comitetului Central al Partidului Comunist Român, a avut loc ședința Consiliului Învățămîntului Superior, care a dezbătut propunerile Ministerului Învățămîntului în vederea îmbunătățirii procesului instructiv-educativ și a sistemului de organizare a învățămîntului superior.

La ședința Consiliului Învățămîntului Superior au participat tovarășii: Manea Mănescu, Leonte Răutu, Miron Constantinescu, precum și miniștri, alți conducători ai unor ministere, Uniunii Tineretului Comunist, ai Academiei Republicii Socialiste România, Academiei de științe sociale și politice, Academiei de științe agricole și silvice, Academiei de științe medicale și ai altor instituții centrale, ai Uniunii asociațiilor studențești, reprezentanți ai organizațiilor de partid din centrele universitare, cadre didactice din învățămîntul superior.

După un cuvînt de deschidere rostit de ministrul învățămîntului, Mircea Malița, la dezbateri au luat cuvîntul: Radu Prișcu, rectorul Institutului de construcții din București, Cristofor Simionescu, rectorul Institutului politehnic din Iași, Ștefan Pascu, rectorul Universității Babeș-Bolyai din Cluj, Ion Crăciun, ministrul industriei ușoare, Stan Soare, prorector al Institutului de petrol, gaze și geologie din București, Ion Anton, șef de catedră la Facultatea de mecanică a Institutului politehnic din Timișoara, Gheorghe Pușkaș, rectorul Institutului de medicină și farmacie din Tg. Mureș, Gheorghe Cazan, secretar al Comitetului de partid de la Universitatea din București, Miron Constantinescu, președintele Academiei de științe sociale și politice, Emil Negruțiu, rectorul Institutului agronomic din Cluj, Cornel Pacoste, prim-secretar al Comitetului de partid al Centrului universitar București, Ion Ursu, președintele Comitetului de Stat pentru Energia Nucleară, Leonte Răutu, vicepreședinte al Consiliului de Miniștri, Theodor Burghele, rectorul Institutului de medicină și farmacie din București, Manea Mănescu, președintele Consiliului Economic, Ascanio Damian, rectorul Institutului de arhitectură din București, George Bărănescu, rectorul Institutului politehnic din București, Constantin Enache, secretarul Comitetului de partid de la Academia de științe economice din București, și Ion Creangă, rectorul Universității „Alexandru Ioan Cuza" din Iași.

Vorbitorii au analizat în spirit critic activitatea desfășurată pînă în prezent în învățămîntul superior, au făcut numeroase propuneri pentru îmbunătățirea programului prezentat, în vederea perfecționării sistemului de predare a tuturor disciplinelor, îmbinării strînse a învățămîntului cu practica de producție și cu cercetarea științifică, ridicării la un nivel superior a activității ideologice și educative, de predare a științelor sociale. Dezbaterile s-au desfășurat în lumina Directivelor Comitetului Central al P.C.R., privind dezvoltarea învățămîntului în România, a indicațiilor cuprinse în cuvîntarea tovarășului Nicolae Ceaușescu, la deschiderea anului universitar 1970—1971 și a măsurilor preconizate în propunerile secretariatului general al partidului și adoptate de Comitetul Executiv al C.C. al P.C.R., precum și în Expunerea sa la recenta consfătuire de lucru a activului de partid din domeniul ideologiei și al activității politice și cultural-educative.

In încheierea lucrărilor a luat cuvîntul tovarășul Nicolae Ceaușescu, care a făcut o amplă expunere asupra liniilor directoare privind perfecționarea întregului proces instructiv-educativ din învățămîntul superior, legării strînse a acestuia de practică, de cerințele dezvoltării noastre sociale.

La Iași

Adunare festivă consacrată „Zilei constructorului"

Ieri, la Casa de cultură a sindicatelor, a avut loc adunarea festivă consacrată „Zilei constructorului".

Au participat tovarășii Ioan Manciuc, prim-secretar al Comitetului municipal Iași al P.C.R., președintele Consiliului popular municipal Iași, și Nicolae Manolache, membru al biroului Comitetului județean de partid, președintele Consiliului județean al sindicatelor.

Au fost de față muncitori, ingineri, economiști și tehnicieni de pe șantierele de construcții, conducători ai întreprinderilor de construcții, reprezentanți ai organizațiilor de sindicat, tineret și obștești.

Despre semnificația acestei sărbători a vorbit ing. Constantin Mihăilescu, directorul Institutului județean de proiectări Iași. Au mai luat cuvîntul Radu Iorga, director în cadrul Trustului de construcții industriale Iași, Dumitru Roșca, președintele comitetului sindicatului de la Trustul de construcții, și Constantin Florică, maistru la șantierul 2 din cadrul Trustului de instalații-montaje—Iași.

Participanții la adunarea festivă, în numele tuturor constructorilor și proiectanților din județul Iași, au adoptat textul unei telegrame adresate Comitetului Central al Partidului Comunist Român, personal tovarășului **NICOLAE CEAUȘESCU**, în care se spune, printre altele: „**Sărbătoarea noastră are loc cînd întreaga țară a primit cu mult entuziasm Expunerea pe care ați rostit-o la recenta consfătuire de lucru a activului de partid din domeniul ideologiei și al activității politice și cultural-educative. Constructorii**

(continuare în pag. a 2-a)

Direct de pe „șantierele" culesului

În flux continuu și nu prea...

■ De la seceriș la semănatul celei de a doua culturi — operativitate maximă ■ Dureri de cap din cauza preselor de balotat paie ■ Miriști nearate și tractoare trase la linie

Ultima perioadă călduroasă a accelerat mult coacerea grînelor, așa că mai peste tot cuprinsul județului s-a trecut din plin la recoltat. A asigura succesul campaniei agricole de vară înseamnă însă ca o dată cu secerișul să se desfășoare într-un ritm susținut și celelalte acțiuni specifice sezonului. Cu alte cuvinte, toate operațiunile — fie că privesc strînsul noii recolte sau pregătirea celei viitoare — trebuie executate în flux continuu. Deplasîndu-ne prin cîteva unități agricole cooperatiste acum, la începutul celui mai activ sezon al anului, am căutat să analizăm situația și din acest unghi.

O mare concentrare de forțe și o activitate intensă pe toate planurile am putut constata la cooperativa agricolă din Roșcani. Cele 6 combine repartizate secției de mecanizare de aici lucrau din plin în lanurile de grîu, urmate de toate cele trei prese de balotat.

Pe terenurile accidentate se desfășura la fel de febril secerișul manual, la care participau peste 300 de țărani cooperatori. De la sfîrșitul săptămînii trecute, cînd s-a dat semnalul secerișului, ritmul de lucru s-a accelerat tot mai mult. Pînă acum au fost recoltate toate cele 50 ha. cu orz și 150 din 548 ha. cultivate cu grîu. Pe o bună parte din mirișitle orzului s-a însămînțat de acum porumb furajer, iar în urma grîului două tractoare au intrat imediat la pregătirea terenului pentru aceeași destinație.

„Vom lucra și în continuare chiar și duminicile — ne declara tov. I. Cotorobai, inginerul șef al cooperativei — pentru a încheia cît mai rapid campania. De participarea la muncă a cooperatorilor cred că v-ați convins și dumneavoastră că n-avem de ce ne plînge. Lăsînd la o parte unele defecțiuni ușoare, ne putem declara mulțumiți și de sprijinul mecanizatorilor".

Tovarășul Ovidiu Călărașu, secretarul comitetului comunal de partid Trifești, pe care l-am întîlnit printre mecanizatorii de la Roșcani, a ținut să precizeze însă că stațiunea de mecanizare din comună întîmpină în actuala campanie unele greutăți ce nu pot fi înlăturate pe plan local. Intreprinderea de aprovizionare județeană, de exemplu, nu asigură nici pe departe cantitatea de sîrmă necesară pentru legarea paielor în baloți. Chiar la Roșcani din această cauză toate balotierele au sistat lucrul o zi întreagă.

La cooperativa din Probota recoltările au început cam în același timp ca la Roșcani. Bilanțul? S-au secerat 60 din cele 75 de hectare cu orz, numai manual și 100 de hectare din totalul de 550 ocupate cu grîu, numai mecanizat. La strînsul păioaselor unitatea și-a pus toată nădejdea în secția de mecanizare a S.M.A. Trifești. Combinele au mers și merg în continuare satisfăcător. In schimb, o mare bătaie de cap dau balotierele. Zile la rînd, cele trei prese din dotarea secției mai mult au stat decît au funcționat, atît de superficial au fost revizuite și puse la punct. Consiliul de conducere nu se poate împăca de loc cu această situație și iată de ce. Cea mai mare parte a pajiștilor naturale au fost inundate și compromise. Așa stînd lucrurile, unitatea și-a propus să mărească planul de culturi duble de la 200 la 250 de hectare. E drept că s-au semănat deja pînă

C. GRIGORAȘ

(continuare în pag. a 5-a)

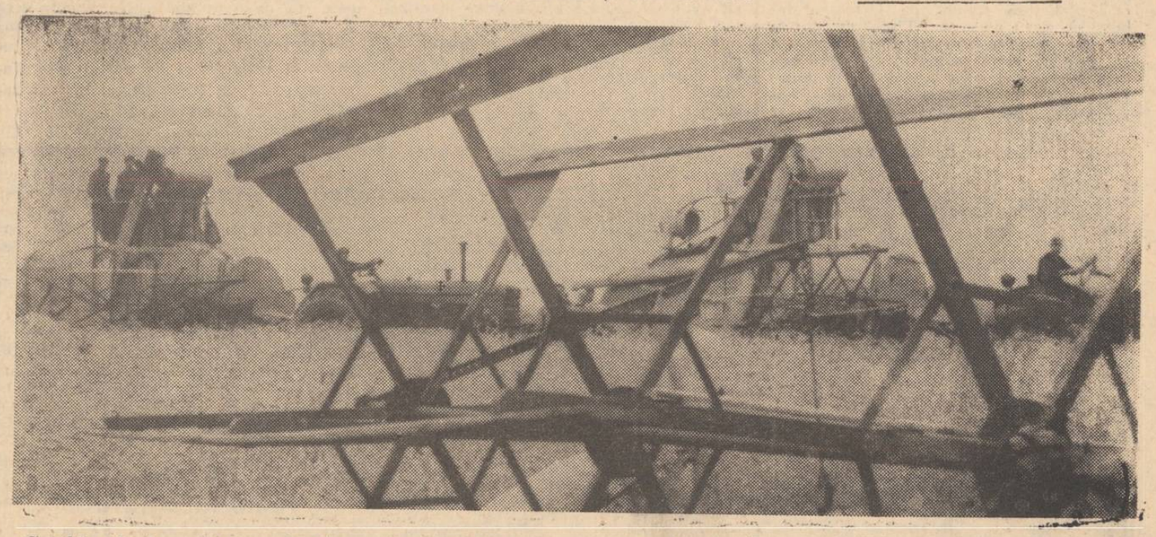

Combine în lanurile cu grîu ale cooperativei agricole din Răducăneni. Foto: G. PAUL

Casa noastră este România socialistă

Mia DUMITRIU

Iată că încă o dată, cu fermitate și în deplină cunoștință de cauză, conducerea de partid și de stat, secretarul general al partidului abordează deschis, principial și hotărît una din problemele cele mai importante ale zilelor noastre, aceea a muncii politico-ideologice.

Ca educator și om al condeiului, mărturisesc de la bun început deplina satisfacție de a constata încă o dată această extraordinară concordanță a muncii forurilor noastre conducătoare cu preocupările și gîndurile cele mai acute ale cetățenilor țării. Acest aspect oferit de recenta dezbatere de la sediul C.C. al P.C.R. ne dă un plus de încredere în eficiența activității noastre sociale, ne întărește o dată mai mult convingerea existenței unei coeziuni minunate între popor și partidul său călăuzitor.

Expunerea tovarășului **NICOLAE CEAUȘESCU** conține adevăruri de necontestat: în elanul biruitor al mersului nostru înainte, pe lîngă mari succese în perfecționarea conștiințelor, și-a făcut loc și credința unora că de-acum încolo lucrurile se vor desfășura de la sine, că pe terenul fertil al muncii de un sfert de secol roadele vor crește în virtutea inerției, fără ca munca asiduă a cultivatorului să se facă simțită. Or, omul e tot ceea ce a dat mai sensibil natura; iar viața lui sufletească, conștiința lui e mediul fertil în care se interferează complex concepții și idei. Aici se creează motorul acțiunilor noastre și ele nu sînt, nu pot fi nimănui indiferente. Cum, de unde pînă unde strania atitudine de ploconire față de moda anesteziculul în artă, literatură, vestimentație, cînd străinii înșiși rămîn impresionați de strălucitele performanțe ale poporului nostru în toate domeniile, exprimînd cu admirație ideea unui „miracol românesc"? Miracol, pentru că tot ce-am izbutit să realizăm pe plan economic, material și cultural s-a săvîrșit într-un timp uluitor, datorită condițiilor create de socialism. Să nu uităm nici o clipă acest lucru și este orb și surd, în cel mai bun caz, acela care nu ține seama de cea mai scumpă nouă realitate. Cum, de unde strania idee a unora că libertatea este totuna cu a nu face nimic, de a nu răspunde în fața societății? Nicicînd și niciunde asemenea idee nu a fost acceptată. Cu atît mai mult la noi, cetățeni ai unei patrii demne, socialiste, care și-a apărat prin veacuri cu sacrificii inestimabile ființa națională și care azi își împlinește visul de înălțare.

Fiecare dintre noi poartă răspunderea pentru păstrarea neîntinată și înfăptuirea idealurilor României socialiste; **fiecare dintre noi face parte din angrenajul fin, unitar și indisolubil al mersului nostru înainte. De aceea fiecare dintre noi trebuie să devină un propagandist în spiritul celei mai măreațe ideologii contemporane, ideologia clasei muncitoare, iar generațiile pe care noi, educatorii, le oferim an de an pentru a munci și a purta în mîinile lor destinele de mîine ale țării să formeze detașamente puternice, atașate structural cauzei socialismului și comunismului.**

Să ne străduim într-o găsirea unor forme noi, cît mai convingătoare și atractive totodată pentru ca elevii noștri să înțeleagă imperativele momentului istoric pe care-l trăim, să-și cunoască idealul suprem, acela de a-și sluji, prin muncă, neabătut patria și poporul, reunite azi în esența lor politică — partidul comunist.

Să nu-i lăsăm pe tineri să-și imagineze că noi am făcut totul și că lor nu le-a mai rămas prilej pentru eroism. Să le arătăm că noi am făcut mult, fără îndoială, dar ceea ce au de înfăptuit ei de acum încolo este fără precedent, — ei au de construit societatea comunistă.

Să nu obosim niciodată să vorbim de realitatea noastră socialistă, să fim neîntre-

(continuare în pag. a 2-a)

În pagina a 2-a

Telegrame adresate C. C. al P. C. R., tovarășului Nicolae Ceaușescu

În pagina a 4-a

Cele mai frumoase idealuri se făuresc în procesul muncii

Expunerea tovarășului NICOLAE CEAUȘESCU,

strălucit program pentru ridicarea conștiinței socialiste a maselor

Telegrame adresate C. C. al P.C.R., tovarășului NICOLAE CEAUȘESCU

Numeroase colective de oameni ai muncii din județul nostru continuă să-și exprime, prin telegrame trimise C.C. al P.C.R., tovarășului NICOLAE CEAUȘESCU, personal, adeziunea unanimă și sprijinul deplin față de Expunerea făcută recent, cu privire la îmbunătățirea muncii ideologice și cultural-educative.
Publicăm extrase din unele telegrame.

„Toți oamenii muncii organizați în sindicatele din județul Iași au luat, cu un profund interes, cunoștință de programul partinic propus de dumneavoastră, iubite tovarășe **Nicolae Ceaușescu**, în fața Comitetului Executiv al Partidului Comunist Român cu privire la măsurile ce se impun pentru îmbunătățirea activității politico-ideologice de educare marxist-leninistă a membrilor de partid, a tuturor oamenilor muncii.

Străbătute de un înalt spirit de răspundere, propunerile făcute, ca și Expunerea pe care ați prezentat-o la consfătuirea de lucru a activului de partid din domeniul ideologiei și al activității politice și cultural-educative, constituie pentru noi toți documente programatice de excepțională însemnătate teoretică și practică, o călăuză prețioasă în perfecționarea activității ideologice și îmbunătățirea continuă a procesului de educare comunistă a tuturor celor ce muncesc.

Retrospectînd critic și autocritic activitatea politico-educativă desfășurată de către Consiliul județean al sindicatelor și organizațiile sindicale din județul nostru sîntem conștienți de existența unor neajunsuri în acest domeniu al muncii noastre și, sub îndrumarea înțeleaptă a partidului, ne mobilizăm întregul potențial pentru înlăturarea lipsurilor manifestate, ne preocupăm de ridicarea întregii activități la nivelul cerințelor actuale ale vieții noastre socialiste.

Ne vom strădui pentru întărirea spiritului de combativitate al organelor sindicale, transformînd fiecare grupă sindicală într-o adevărată școală de educație politică, revoluționară. Vom folosi cu maximum de eficiență baza materială cultural-educativă de care dispunem". **CONSILIUL JUDEȚEAN AL SINDICATELOR IAȘI.**

„Colectivul de muncitori, ingineri și tehnicieni de la Uzina mecanică de reparat material rulant Pașcani a luat cunoștință cu deosebită satisfacție de valoroasele și înnoitoarele propuneri făcute de către dumneavoastră în ședința Comitetului Executiv al C.C. al P.C.R., precum și în recenta Expunere cu privire la îmbunătățirea activității politico-ideologice, de educare marxist-leninistă a membrilor de partid, a tuturor oamenilor muncii.

Cu acest prilej, colectivul nostru își manifestă deplina adeziune față de măsurile preconizate de conducerea partidului, văzînd în acestea garanția bunăstării și fericirii întregului popor. Comitetul de partid își va îmbunătăți formele și metodele de muncă pentru sporirea rolului conducător al partidului, pentru ca fiecare organizație de bază din uzină, fiecare comunist să fie militant activ, care să-și aducă întreaga contribuție la îndeplinirea sarcinilor deosebite politice și economice ce le revin, asigurînd ridicarea pe o treaptă superioară, la nivelul cerințelor actuale, a muncii politice de educare comunistă". **COMITETUL DE PARTID AL UZINEI MECANICE PAȘCANI.**

„În contextul actual al dezvoltării și perfecționării vieții sociale în ansamblu, propunerile prezentate de către tovarășul **Nicolae Ceaușescu** în ședința Comitetului Executiv și explicitate apoi în ampla Expunere a secretarului general la consfătuirea de lucru a activului de partid din domeniul ideologiei și al activității politice și cultural-educative probează o dată în plus spiritul novator, deschis realității socialiste cotidiene, în care partidul nostru înțelege să-și exercite rolul conducător în societate, să dea expresie concretă programului de largă perspectivă vizînd dezvoltarea multilaterală a patriei și poporului ei.

În ultimii ani, acțiunile politico-ideologice inițiate în cadrul asociațiilor studențești, întreaga muncă educativă în rîndurile studențimii au marcat un progres simțitor sub aspectul conținutului tematic și al formelor de organizare. Cu toate acestea, există încă deficiențe în privința subordonării tuturor manifestărilor politice imperativului formativ, al „educației politice permanente". Măsurile preconizate de conducerea partidului vin tocmai în sprijinul consolidării profilului partinic, marxist-leninist al studenților.

Dorim să asigurăm Comitetul Central, pe dumneavoastră, tovarășe **Nicolae Ceaușescu**, că vom da atașamentului nostru la acest program de educație politică sensul cel mai activ, traducîndu-l în activitatea curentă din facultate și apoi din producție.

Ne folosim de acest prilej pentru a reafirma identificarea aspirațiilor noastre, ale studenților ieșene, cu programul politic pus cu generozitate de Partidul Comunist Român în slujba aspirațiilor întregului popor". **CONSILIUL UNIUNII ASOCIAȚIILOR STUDENȚEȘTI DIN CENTRUL UNIVERSITAR IAȘI.**

„Alături de întregul nostru popor, ofițerii, subofițerii și angajații civili din Inspectoratul județean de miliție Iași au primit cu deosebit interes și satisfacție propunerile secretarului general al P. C. R., tovarășul **Nicolae Ceaușescu** — cu privire la îmbunătățirea activității politico-ideologice, de educare marxist-leninistă a membrilor de partid, precum și Expunerea ținută la consfătuirea de lucru a activului de partid din domeniul ideologiei și al activității politice și cultural-educative.

Măsurile preconizate reprezintă un îndreptar de acțiune de o excepțională însemnătate ce se încadrează organic în preocuparea perseverentă a conducerii de partid pentru perfecționarea activității politico-ideologice. Ele demonstrează caracterul revoluționar, creator și militant al activității partidului, combativitatea comunistă față de manifestările retrograde ale ideologiei burgheze, fermitatea cu care este înfierată toleranța față de fenomenele negative din procesul formării omului nou.

În lumina sarcinilor izvorîte din aceste documente, cadrele unității noastre sînt hotărîte să desfășoare o intensă activitate politico-ideologică, sporindu-și eforturile pentru traducerea în viață a hotărîrilor de partid și de stat, pentru îndeplinirea cu devotament și abnegație a tuturor misiunilor încredințate". **INSPECTORATUL MILIȚIEI JUDEȚULUI IAȘI.**

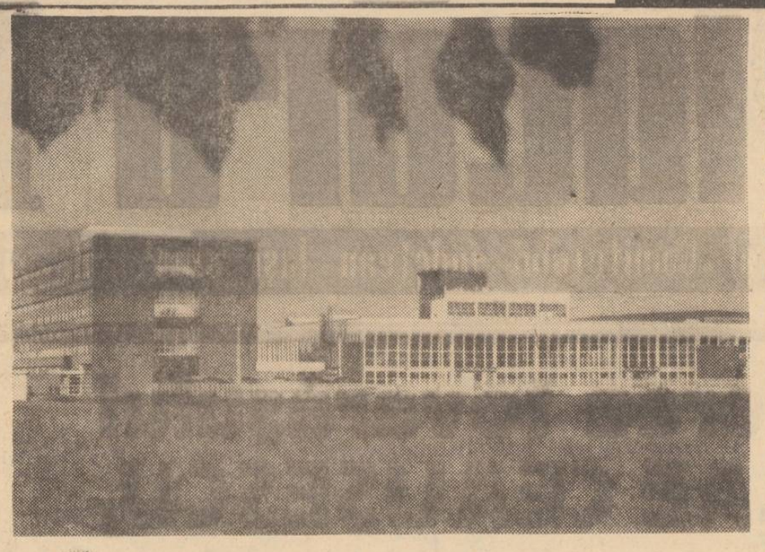

Fabrica de pielărie și mănuși din Tg. Mureș.

CURIER JURIDIC

ANGAJAȚII DIN UNITĂȚILE FOSTULUI MINISTER AL INDUSTRIEI ALIMENTARE PRELUATE DE CONSILIILE POPULARE JUDEȚENE. CUANTUMUL ALOCAȚIEI DE STAT PENTRU COPII.

(Relații cerute de MANOLE DUMITRU, salariat la I.J.M.P. „Spicul" Iași).

În conformitate cu dispozițiunile H.C.M. nr. 331 din 30 martie 1971, beneficiază de alocația de stat de 100 lei lunar de copil (130 lei, dacă veniturile lunare nu depășesc 1 300 lei), indiferent de mediul în care se află domiciliul, și angajații cu contracte de muncă pe durată nedeterminată din unitățile fostului Minister al Industriei Alimentare trecute sub îndrumarea și controlul consiliilor populare județene, dacă în momentul preluării unității primeau alocația în cuantumul stabilit pentru mediul urban. Această dispoziție legală se aplică de la 1 octombrie 1969 pentru angajații din unitățile trecute în subordinea consiliilor populare în baza H.C.M. 1892/969 și de la 1 februarie 1971 pentru angajații din unitățile preluate de consiliile populare în temeiul H.C.M. 87/971.

Întrucît pe de o parte I.J.M.P. „Spicul" a trecut în subordinea consiliului popular de la 1 octombrie 1969, pe de altă parte veți încadrat în unitate după această dată, și, în sfîrșit, aveți domiciliul statornic în mediul rural și realizați venituri ce nu depășesc 1300 lei lunar, în mod legal vi se plătește alocația de 80 lei lunar pentru fiecare copil.

PENSIA PENTRU VECHIME INCOMPLETĂ ÎN MUNCĂ. AJUTORUL SOCIAL.

(Întrebări adresate de BRAN IOAN, domiciliat în comuna Cotnari).

Angajații, care nu îndeplinesc condițiile de vechime prevăzute în vederea obținerii pensiei integrale pentru limită de vîrstă, dobîndesc dreptul la pensie dacă au cel puțin 10 ani vechime în muncă, la împlinirea vîrstelor de 62 ani, bărbații, și 57 ani, femeile. Pensia se calculează proporțional cu numărul anilor de muncă. Angajații, care nu îndeplinesc nici condiția de vechime prevăzută mai sus și sînt lipsiți de mijloace proprii de existență au dreptul la ajutor social dacă sînt în vîrstă de 62 de ani, bărbații, și 57 ani, femeile, și dacă au vechimea în muncă de cel puțin 5 ani efectiv lucrați. Precizăm că vechimea în muncă de 10 ani și, respectiv, 5 ani, poate fi dovedită numai cu acte oficiale (art. 14 și 36 din Legea 27/966, art. 35 din H.C.M. 252/967).

PAZNICII OBȘTEȘTI. VECHIMEA ÎN MUNCĂ.

(Informații cerute de MARODIN AUREL, domiciliat în comuna Miroslava, satul Horpaz).

Vechimea în muncă se consideră perioada cît o persoană a acționat în calitate de angajat, indiferent de felul contractului de muncă și de modul de remunerare a muncii. Pentru angajații care prestează muncă mai puțin de o normă întreagă, vechimea în muncă se ia în considerare proporțional cu norma întreagă.

În cazul paznicilor obștești, care au primit salarii mai mici decît salariile tarifare minime, dar nu mai puțin de 1/2 din aceste salarii, la care s-a plătit contribuția pentru asigurările sociale de stat, se va lua în considerare la vechimea în muncă numai jumătate de normă.

Persoanele care au primit pentru muncă prestată îndemnizații (sume forfetare) nu sînt considerate că au avut calitatea de angajați, în sensul Codului muncii, și deci nu au dreptul la pensie în cadrul asigurărilor sociale de stat.

Traian BOTEZ
consilier juridic

Adunare festivă

(urmare din pag. 1)

ieșeni apreciază acest document programatic drept o expresie a grijii partidului, a dumneavoastră personal mult stimate tovarășe secretar general, pentru orientarea întregii munci ideologice și educative desfășurată în rîndul făuritorilor societății socialiste multilateral dezvoltate.

Asigurăm Comitetul Central al Partidului Comunist Român, pe dumneavoastră personal, mult stimate tovarășe secretar general, că muncitorii, inginerii, economiștii și tehnicienii de pe șantierele de construcții vor munci cu pasiune și dăruire pentru realizarea în mod exemplar a sarcinilor ce ne revin în actualul cincinal, contribuind astfel la noua strălucire pe care o cunoaște județul și municipiul Iași".

În încheierea adunării festive a fost prezentat un frumos program artistic susținut de corul Filarmonicii de stat „Moldova", un grup de balerini de la Opera de stat din Iași, precum și taraful de muzică populară al Trustului de construcții. Și-au mai dat concursul membrii cenaclului literar „Ion Luca Caragiale" din cadrul Trustului de construcții.

Vernisajul unei expoziții

În organizarea Comitetului județean pentru cultură și artă, a Muzeului de artă, azi, 17 iulie, la ora 11, va avea loc în holul Palatului Culturii din Iași vernisajul expoziției de pictură și grafică : Eugen Ștefan Boușcă și Victor Mihăilescu-Craiu.

Expoziția va fi deschisă pînă la sfîrșitul lunii august.

SPORT

Pe terenurile clubului sportiv Progresul din Capitală a început vineri după-amiază meciul de tenis dintre echipele României și R. F. a Germaniei, contînd ca finală a grupei B (zona europeană) a „Cupei Davis". După prima zi, scorul este de 2—0 în favoarea jucătorilor români. În prima partidă Ion Țiriac a dispus cu 6—2, 3—6, 6—2, 7—5 de Christian Kuhnke. Meciul a durat 2 ore și 15 minute. Apoi, Ilie Năstase l-a întrecut cu 6—2, 6—3, 6—3 pe Wilhelm Bungert.

Astăzi, de la ora 15,30, are loc partida de dublu, urmînd ca duminică să se desfășoare ultimele două probe de simplu.

(Agerpres)

JOCURI

În grădină

ORIZONTAL : 1. Strat de flori ; 2. Tulpini tîrîtoare — Locul florilor de gheață ; 3. Pămînt plouat ! — Puse în jardinieră ! — Brebenei cu coada tăiată ! ; 4. Rețeaua formată din germinarea sporilor ; 5. A ! — Plantă cu flori mici, rotunde, frumos colorate ; 6. Mîndria grădinilor olandeze — Măsoară pămîntul ; 7. Sprijină plantele — Erbacee din familia gramineelor ; 8. Boabe de piper ! — Plante erbacee cu spic lung și îngust ; 9. Plantă... agățătoare ! — Deliciul final al prunilor (reg.) ; 10. Erbacee cu căpățînă comestibilă — Cu usturoi.

VERTICAL : 1. Plantă ornamentală cu flori liliachii sau purpurii — Seve ! ; 2. Plantă cu flori galbene dispuse în spic ; 3. Comune la agavă și aglică ! — Fir de calomfir (reg.) ; 4. Tulpinile aeriene ale erbaceelor — C ! — Miros ; 5. Floarea Anei Lugojana ; 6. Le aflați peste calapăr ! ! — Fire de iarbă ! — În corolă ! ; 7. Plantă cu flori galbene, cu peri viscoși pe tulpină și frunze ; 8. Flori la onomastică — Plante... urticante ; 9. Inflorescențe în ciucuri — Puțină verdeață !

Viorel VÎLCEANU

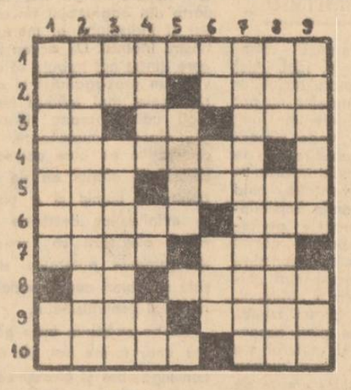

MICRO-MOZAIC ECONOMIC

Mesageri ai ingeniozității

Produsele Fabricii de tricotaje „Moldova" din Iași se exportă în numeroase țări de pe toate meridianele globului. În prezent, peste 50 la sută din producția fabricii ieșene se livrează în 14 țări. Aprecierile de care se bucură produsele unității s-au confirmat cu ocazia tuturor tîrgurilor internaționale la care au fost prezentate. Iată doar cîteva din țările lumii în care s-au organizat tîrguri internaționale de la începutul acestui an și la care a participat Fabrica de tricotaje „Moldova" : Austria, R.P. Chineză, Congo — Kinshasa, Iugoslavia, Franța, Republica Federală a Germaniei, Malaezia, Spania, Suedia, Tanzania ș.a.

Pe bună dreptate se poate spune că produsele fabricii ieșene sînt mesagerii ingeniozității producătorilor ieșeni.

Optică anacronică

În curtea Fabricii de bere din str. Păcurari, o grămadă de fier vechi se „odihnește" sub razele soarelui, sau „suferă" în bătaia ploii, și aceasta nu de puțin timp. Interesîndu-ne la Secția de colectare a metalelor din Iași, am aflat că respectivul fier vechi ar fi trebuit de mult ridicat, dar conducerea Fabricii de bere se opune acțiunii I.C.M., sub pretextul că va fi mai tîrziu triat de o comisie tehnică din fabrică. Curios fapt, dar aceeași conducere a Fabricii de bere, pe de altă parte, ne informează că... acest fier vechi este utilizabil și că nu va mai fi predat secției I.C.M., în timp ce contabilul șef al unității mai pune problema și în alt mod : „Dacă îl dăm pe tot anul acesta, cu ce ne mai facem planul pe anul viitor ?"

Este o optică anacronică și costisitoare, care pune sub semnul îndoielii competența factorilor răspunzători de buna desfășurare a activității de la Fabrica de bere.

Poșta rubricii

Ca răspuns la nota noastră critică *„Bachus are nevoie de ajutor"*, Uniunea județeană C.A.P. Iași confirmă justețea faptelor semnalate și, totodată, ne comunică măsurile întreprinse pentru eliminarea neajunsurilor. *„Astfel, suprafața de vie de la Uricani*, se spune printre altele, în scrisoare, *anul acesta s-a întreținut în condiții corespunzătoare, s-a stropit la timp, ceea ce permite, după aprecierile specialiștilor, o recoltă bună. O situație asemănătoare este și în celelalte unități care sînt vizate în articol".*

Fără a pune la îndoială aceste aprecieri, promitem că vom reveni la toamnă, cînd de obicei se numără bobocii. Credem că Uniunea județeană C.A.P. Iași nu are nimic împotrivă.

★

„Multe, mărunte, dar costisitoare" s-a intitulat o altă notă critică apărută la rubrica noastră. Direcția județeană de drumuri și poduri ne răspunde că *„pentru lichidarea lipsurilor semnalate cu ocazia controlului efectuat în luna martie a.c., conducerea direcției a luat o serie de măsuri privind organizarea controlului preventiv, evitarea erorilor de calcul la drepturile de salarii, precum și stabilirea la timp a consumului tehnic — contabil".* În continuarea scrisorii se comunică și numărul deciziei prin care s-a reglementat circuitul documentelor primare, cît și sarcinile pe compartimente.

Sperăm ca toate măsurile comunicate să nu rămînă numai pe... hîrtie.

★

În scrisoarea de răspuns a Întreprinderii de industrie locală „Proletarul" Iași la nota critică *„Se caută cauze obiective"* se arată că *„prin eforturi proprii s-au putut găsi două spații în strada Sărăriei și în cartierul Țicău, unde funcționează în prezent centre de umplut sifoane. Pentru celelalte centre, care urmează a se deschide, s-au făcut demersurile necesare la Consiliul popular municipal, de la care pînă în prezent nu am primit nici un răspuns favorabil".*

Z. M. P.

Casa noastră este România socialistă

(urmare din pag. 1)

cuți în a cînta viața noastră de azi, să fim consecvent militanți pentru a menține climatul de entuziasm, de abnegație, seriozitate și muncă tot mai calificată.

Ca om al condeiului am observat că marii creatori ai lumii au fost și mari cetățeni ai patriei lor ; marii creatori ai lumii s-au dovedit totdeauna prezenți în mijlocul evenimentelor social-politice ale vremii lor și au rămas nemuritori, prin profunda înțelegere a eternului omenesc reflectat însă într-un anume cadru, determinat istoric, relevat în înalte atitudini morale, dintre care dragostea față de patrie, față de popor și de năzuințele lui de libertate și dreptate a stat pe primul plan. Faust al lui Goethe, după o tragică experiență existențială, își-a găsit împlinirea în munca închinată oamenilor, în „Ciuma" lui Camus găsim eroul ce nu-și precupețește viața luptînd cu molima necruțătoare, cu marasmul și disperarea, Eminescu a fost, fără contenire, un cîntăreț al patriei și poporului său, vizionar ardent în „Ce-ți doresc eu ție, dulce Românie", critic acerb al dușmanilor acestora în „Scrisoarea a III-a".

Nu forme sterile, cu limbaj gîngăvit, șarade pestrițe și echivoce duc literele românești înainte. Arghezi însuși, poet-filozof, dar și pamfletar violent, își exprima cu limpezime de cristal un perpetuu memento : „Căci neamul trebuie să-ți fie drag/ Și casa ta să-ți fie veșnic sfîntă".

Casa noastră este România socialistă și ei trebuie să-i închinăm tot ceea ce avem mai sfînt în noi. De aceea fiecare educator din școala noastră trebuie să fie apt să insufle tineretului dragostea față de patrie, față de muncă, încrederea în idealul comunist, fiecare creator de literatură trebuie să simtă că arta lui are nobila menire să slujească poporul, clasa muncitoare, partidul nostru comunist. Acesta este drumul nostru și orice altă cale e o dezertare de la datoria noastră de cetățeni și membri ai colectivității în care trăim.

O profundă sinteză de gîndire

(urmare din pag. 1)

pectele principale ale studiului, ale viitoarei profesii, lucrul în colectiv sau individual, modul în care răspunde obligațiilor universitare, interesul pe care-l manifestă față de un domeniu sau altul de studiu sînt în măsură să-i dea fiecărui tînăr o oglindă a propriei personalități în formare.

Conștienți că în procesul instructiv, în ultimă instanță, factorul hotărîtor îl constituie eforturile personale ale studentului, profesorii își îndreaptă atenția spre a le cultiva acestora deprinderile de activitate independentă, de a le spori convingerea că studiul individual este principala cale care asigură o pregătire solidă în cadrul învățămîntului superior. Folosind plenar competența și solicitudinea corpului didactic, studenții pot dobîndi obișnuința și deprinderile pentru munca de concepție. La rîndul lor însă studenții trebuie să fie convinși că numai printr-o participare activă, conștientă la munca universitară, printr-o receptare profundă a cunoștințelor transmise de profesor, a îndemnurilor și sfaturilor lor, de ordin profesional sau pur și simplu uman, pot reuși să devină oameni întregi și specialiști competenți.

Așadar, reușita procesului educativ include organic și contribuția celui educat. În ce ne privește pe noi, profesorii, răspunzînd încrederii partidului, statului și poporului nostru acordate școlii și slujitorilor ei, sîntem hotărîți să oferim țării viitori intelectuali demni, cu o înaltă conștiință civică și politică, generații culte, cu vaste cunoștințe profesionale, specialiști stăpîni pe tehnica și știința contemporană, capabili să înțeleagă și să aplice în mod creator politica partidului de înfăptuire a societății socialiste românești multilateral dezvoltate.

Reținem cu mare interes din Expunerea tovarășului Nicolae Ceaușescu și acea opinie că trebuie să începem cu educarea comunistă a tuturor celor pe care îi punem să facă educație comunistă altora ; să nu punem pe nimeni în această activitate pînă nu ne convingem că el însuși are educația necesară și este în stare să o predea, să asigure răspîndirea concepției noastre în întreaga sa activitate.

Răspunderea organizațiilor de partid

(urmare din pag. 1)

organizația noastră de partid, ocupîndu-se cu prioritate de problemele economice, a pierdut din vedere că rezultatele în producție sînt determinate tocmai de nivelul muncii politice. Lipsurile care s-au manifestat timp îndelungat în activitatea grupelor sindicale, a organizației U.T.C. au avut ca urmare ivirea unor manifestări inapoiate față de muncă, de comportare necorespunzătoare în societate din partea unor muncitori, printre care și mulți tineri. Iar dacă Comitetul municipal al U.T.C. n-a intervenit pentru întărirea muncii organizației de tineret de pe șantierele noastre, nici organizația noastră de partid n-a luat, multă vreme, măsurile cuvenite.

Noua organizare din cadrul întreprinderii noastre a creat și condiții prielnice pentru îmbunătățirea muncii politico-ideologice. Prețioasele indicații date de secretarul general al partidului constituie pentru noi jaloane concrete de muncă de la care nu ne vom abate. Nu vom precupeți nici un efort, activînd cu toată convingerea pentru întărirea rolului conducător al organizației de partid — inclusiv în domeniul ideologic, al muncii politice și cultural-educative.

ÎN 24 DE ORE

Radio Iași

Programul de seară (17 iulie) : 17.00 Buletin de știri ; 17.10 Cîntecul care mi-e drag ; 17.45 Caleidoscop științific ; 18.00 Melodii-club ; 19.00 Radiojurnal ; 19.15 Jocuri populare românești ; 19.30 Cutezătorii ; 20.00 Șapte arte : Estrada melodiilor ; 20.30 Jurnal literar ; Romanțe și cîntece de pahar ; 21.20 Scena ; Vă invităm la dans ; Studioul veseliei (reluare) ; Vă invităm la dans.

Programul de dimineață (18 iulie) : 8.00 Buletin de știri ; 8.05 Refrene îndrăgite ; 8.30 Descriptio Moldaviae ; Jocuri populare interpretate la fanfară ; 9.00 Dialog cu ascultătorii ; 9.20 Cîntece interpretate de Nicolae Herlea ; Raliul melodiilor.

Televiziune

15.00 Deschiderea emisiunii. Tenis de cîmp : România — R. F. a Germaniei, în finala grupei B din zona europeană a „Cupei Davis". Partida de dublu. Transmisiune directă de la Arena Progresul ; 17.30 Emisiune în limba germană ; 18.15 Bună seara, fete ! Bună seara, băieți ! ; 19.15 Publicitate ; 19.20 1001 de seri ; 19.30 Telejurnalul de seară. Sport ; 20.10 Tele-enciclopedia. Din cuprins : Adamclisi, Sahara ; Breviar ; Nord ; 21.00 Desen animat ; 21.15 Întîlnire cu... Venus. Spectacol muzical-distractiv transmis din Stațiunea Venus : Muzică ușoară cu : Gigi Marga, Elena Caragiu, Puica Igiroșeanu, Dumitru Rucăreanu, Horia Moculescu, Cătălina Marinescu, Stela Enache — Muzică și dansuri populare cu formația Briulețul și formația Ion Banu — Momente vesele cu : Didi Ionescu, Dem. Rădulescu, Mihai Fotino, Gelu Manolache, Jean Constantin — Dans comic cu Francisc Vaikay și Dorina Fleșeriu — Fabule interpretate de Ion Fintești anu ; 22.40 Telejurnalul de noapte ; 22.50 Săptămîna sportivă.

Cinematografe

VICTORIA, orele 9 ; 11 ; 14.30 ; 16.40 ; 18.50 ; 21 : „Întîlnire cu o necunoscută". (Același film rulează și la grădina „Ripa galbenă", la ora 20.30) ; REPUBLICA, orele 8.45 ; 10.45 ; 14.40 ; 16.40 ; 18.45 ; 20.45 : „Din nou despre dragoste", cinemascop ; COPOU, orele 9 ; 11.15 ; 15 ; 17.30 ; 20 : „Printre colinele verzi" ; ARTA, orele 9 ; 11.10 ; 14.30 ; 16.40 ; 18.50 ; 21 : „Ultimul mohican" ; TĂTĂRAȘI, ora 10, program de desene animate. Orele 16 ; 18 ; 20 : „Cinci pentru infern" ; NICOLINA, orele 16 ; 18 ; 20 : „Șarada".

Loto

La tragerea LOTO din 16 iulie 1971, au fost extrase următoarele numere : Extragerea I : 21 49 73 68 56 63 13 29 37.

Fond de premii lei 532.951.

Extragerea a II-a : 30 3 45 2 61 76 7.

Fond de premii lei 632.943.

Spectacol de circ

La orele 16 și 20, circul Berolina din Republica Democrată Germană prezintă sub cupola amenajată în fața Halei două spectacole cu programul intitulat „Parada rîsului".

Timpul probabil

Vremea va fi în general frumoasă și ușor instabilă după-amiaza cînd cerul va prezenta înnorări temporare. Izolat se vor semnala averse de ploaie la munte. Vîntul va sufla slab pînă la moderat din sectorul vest, nord-vest. Temperatura aerului va fi ușor variabilă ; minimele vor fi cuprinse între 10 și 15 grade, iar maximele între 21 și 26 grade.

IDEAȚIE ȘI CREAȚIE

Puncte de vedere

Intre filozofie și poezie au existat dintotdeauna filiații, ca de altfel între modalitățile poetice și cele picturale. Nu o dată s-au făcut paralele între luminism și romantism ori studii de interferență între intuiționism și impresionism, avînd o acoperire mai mult sau mai puțin eseistică. Certă este însă legătura dintre concepția despre lume a unei generații și arta care exprimă conștiința la nivelul cerințelor unui popor întreg, deși există și se disting diferențieri de gust după nivelul de vîrstă, profesional, de cultură. Idealul estetic în forma lui intuitivă acționează ca o imagine unificatoare, colectează emoțional aspirațiile unei colectivități, unește gustul și stilul, gusturi și stiluri diferite individual. Gusturile sînt particularizate, idealul este al obștei. Între acești doi poli emoția artistică stabilește o comunicare directă, care nu mai are nevoie de teoretizări și explicații marginale pentru a convinge un spectator, un auditor sau un cititor să participe cu simpatie, cu sentiment sau cu pasiune la frămîntările și dramele eroilor literari-artistici, să iubească sau să urască, să-și însușească idealul lor de viață, modelul acțiunii. Arta trece în acest fel de la emoțional la informațional și formează noi atitudini. Eficiența ei aici se verifică la nivelul recepțării general-sociale și tot de aici provine marea răspundere a artistului față de publicul său.

Concepția materialist-dialectică și istorică formează temeiul științific propriu întregii noastre culturi, artei și literaturii, așa cum au relevat însiși artiștii în conferințele uniunilor de creație din ultimii ani, în amplele dezbateri din ultima vreme, toate acestea într-un mod sintetic, științific formulat. Propunerile prezentate de tovarășul Nicolae Ceaușescu cu privire la munca noastră în domeniul dezvoltării multilaterale a conștiinței socialiste, a perfecționării continue a educației marxist-leniniste a tineretului vin cu precizări importante, constituind un prețios îndreptar. Este de la sine înțeles că o societate socialistă multilateral dezvoltată presupune un acord perfect între marile succese dobîndite în dezvoltarea forțelor de producție, a științei și tehnicii, a bunăstării materiale și realizarea unei spiritualități colective la nivelul unor cerințe înalte ale noii civilizații și culturi. In această edificare spirituală nici un detaliu nu este neglijabil, mai ales atunci cînd este vorba de caracterul selectiv, exigent și pur pe care-l exercită ca funcție idealul nostru de viață. Violentarea bunului gust și a bunului simț, excesul de gesturi și atitudini exterioare ținutei morale proprii acestui popor echilibrat, recuzita de pumni și cuțite, vopsea roșie și trivialitate din unele producții cinematografice, în genere rețetele strict comerciale aplicate în unele instituții de difuzare a culturii, sau folosirea fără criterii principiale a mijloacelor mass-media sînt inacceptabile, din punctul nostru de vedere, avînd în vedere efectele sociale-educative dăunătoare.

Este o realitate istoric constituită faptul că esența concepției noastre despre lume ne unește în jurul aceluiași ideal partinic, a cărui valabilitate se manifestă în artă prin multimea stilurilor distincte, a genurilor și speciilor ilustrate de fiecare talent creator într-un mod concret și particular, original. Artiștii ieșeni consideră vie și actuală tradiția de veacuri a cultivării virtuților fundamentale ale acestui popor, oglindită în obiceiurile și arta sa. O experiență îndelungată în raport cu natura și istoria au făcut din acest popor harnic și cinstit un dîrz apărător al ființei sale naționale, al suveranității și independenței sale, sentimente care au contribuit substanțial la marele sale izbînzi revoluționare. A fi tu însuți, a judeca cu propria ta minte, a simți într-o demnă continuitate a idealului tot ce plănuiești, și înfăptuiești, iată virtuți esențiale care sînt legate de făptura individuală și colectivă a cetățenilor României socialiste. A reflecta această realitate spirituală, din unghiul de vedere al timpului nostru, dovedind înțelegeri creatoare în înțelegerea deplină a necesităților istorice actuale, iată secretul libertății de creație în toate domeniile hotărîtoare ale activității economice, social-politice, cultural-artistice de azi. Stilul nostru de viață este hotărîtor și sub aspect ideatic și sub aspect formal pentru determinarea stilului artei românești. Mai multă atenție pentru realitatea înconjurătoare, nu cea strict obiectuală primară, ci asupra elanului creator, eroic, mai multă atenție acordată problematicii și limbajului autohton adecvat devin tot mai concret un imperativ moral pentru artiștii dăruiți prin talent și aspirații patriotice, cauzei nobile a întregului popor.

Tematica istoriei contemporane dă naștere la interpretări și stiluri multiple de o bogăție care concurează realitatea. Nici viața, nici creația umană nu se supun unor tipăriri șablonarde împrumutate de la expoziții universale ori de prin vitrine străine, din reviste ori albume oricît de celebre ar fi. Unitatea de stil a artei unei epoci sau a unei națiuni se realizează prin varietatea nemărginită a stilurilor individuale. Această lege a originalității, subliniată în Expunerea tovarășului Nicolae Ceaușescu la consfătuirea de lucru a activului de partid din domeniul ideologiei și al activității politice și cultural-educative, presupune existența unei mari capacități de selecție și sinteză din partea artiștilor, discernămînt în raport cu realitatea și cu meșteșugul imaginilor, refuzul oricărui împrumut nedeliberat a unui stil gata constituit. Fericit și mare se poate considera acel artist care ajunge la elaborarea unui stil propriu în care să se autoexprime dînd glas unui ideal colectiv.

Gîndurile și atitudinile care au ca ax umanismul socialist permit judecarea înțeleaptă a vieții și a tuturor onerelor de artă care o prezintă ca o valoare supremă. Negarea vieții, a progresului social, coșmarul și vaetele continue nu ne caracterizează, de aceea sîntem liberi să le negăm accesul în artă care ne exprimă conștiința. Sîntem liberi să-i prețuim după talentul lor pe acei artiști care exprimă idealul nostru de viață, care afirmă convingător încrederea în rațiunea umană și în puterea ei de a învinge forțele adverse, încrederea în omul care edifică o lume mai bună.

Să-i apreciem pe artiștii români contemporani la reala lor valoare, să-i iubim și să-i cultivăm fără reticențe și sfieli pasionale, în măsura în care ne reprezintă în fața propriei conștiințe și a celei de pretutindeni, a viitorimii.

Radu NEGRU

VIAȚA CULTURALĂ

OMAGIU PARTIDULUI

De ce-i frumoasă țara mea și-i cîntec,
De ce-o străbat pîraiele de soare,
De ce străмoșii stau la temelie,
De ce e glasul lor privighetoare ?

De ce răsună cornul clar în munți,
De ce coboară luna în oglinzi,
De ce e ramul aplecat de rod,
De ce cîmpia-n suflet o cuprinzi ?

De ce sîntem stejari fără de moarte,
De ce-am învins noi armia păgînă,
De ce albastrul de la Voroneț,
Din veac a fost ca să rămînă ?

De ce clădim o patrie comună,
Uniți în cuget drept și în simțire,
De ce răsare grîul luminînd,
De ce sîntem plămadă de iubire ?

De ce urcăm lăsînd în urmă piscuri,
Durînd cetăți acestei generații,
De ce ni-i inima ca Miorița,
De ce-i Coloana infinită-n spații ?

O mie de-ntrebări și un răspuns :
Partidul ne-a dat nouă măreția,
Cuvîntul lui e comunist stindard,
El sîntem noi și el e România.

Aurel BUTNARU

NOTE

Opera din Timișoara la Iași

Pornită la drum „intru realizarea planului financiar" instituția lirică timișoreană și-a ales în consecință un repertoriu care s-o pună în primul rînd la adăpost de surprize mai puțin plăcute. Și așa am făcut cunoștință cu cele două operete „Țara surîsului" de Lehar și „Contesa Maritza" de Kalman. Dacă muzica, în special a celei de a doua lucrări, ne reține încă atenția și, de ce să n-o spunem, ne captează prin melodicitate, textele libretelor sînt tributare facilului și deseori de o naivitate comună serbărilor școlare de sfîrșit de an. Lipsa aceasta de substanță dramatică ar fi obligat pe realizatori să întrebuințeze foarfeca cu îndrăzneală în suita de „baubauri" și „ham-hamuri" a celor ce au adoptat textele originale în limba română și în genere lucrările ar fi impus o tratare dinamică, o mizanscenă vie și expresivă. Din păcate însă din acest punct de vedere am avut de a face cu o „punere în pagină" comună cu corectitudinea, cu abundente scene desfășurate liniar cu fața la rampă pe zeci de măsuri muzicale, cărora nu le-a fost descifrat și amplificat creator sensul (regia Ion Dacian și respectiv D. Gheorghiu). Și totuși, verva, umorul personal, experiența artistică și realele posibilități vocale ale unor interpreți ne-au adus și clipe de încintare. S-au detașat în acest sens Elena Brănișteru, Virgil Balaban, Nicolae Zaharie, Elena Botez, Iuliu Mare, Olimpia Bizera, Lia Macarie. Punctul forte al timișorenilor l-a constituit realizarea muzicală. In primul rînd citățm orchestra — sub conducerea competentă a Corneliei Voina și a lui Mihai Beleavcenco — care s-a dovedit un compartiment subordonat sensurilor spectacolului în genere. Frazarea și nuanțarea fină au constituit calități remarcabile pe care le-am fi voit sesizate într-un repertoriu mai pretențios. Nota de bună interpretare a partidei corale e umbrită însă de prezența tipologică a membrilor acestui compartiment, căruia i-am dori tinerețe la figurat și la propriu. Ansamblul de balet foarte bun, cu o uimitoare precizie și eleganță a execuției, a impus din nou dezinvoltura și farmecul solistei Mimi Bardezian. Consemnăm ca o concluzie că seriozitatea și simțul măsurii au fost trăsăturile dominante ale tuturor componentelor interpretative ale spectacolelor. In încheiere ne exprimăm nedumerirea în privința modului în care a fost realizată — și acceptată — latura plastică a ambelor spectacole. Planuri ilustrative nefuncționale, cu tendințe vulgarizator moderniste, în care s-a apelat la o decorație desuetă, au forțat în ultimă analiză liniile directoare ale lucrărilor. Cu gust și simț al culorii costumele Elenei Agapie.

George ZAHARESCU

Alecsandri — ctitorul

150 de ani de la naștere

Începător al teatrului românesc prin așezarea exactă a pietrei unghiulare pe care o constituie repertoriul național ; înnoitor al poeziei, în care a introdus un lirism obiectivat, apt a exprima năzuințele și sentimentele mulțimilor, îndepărtîndu-se de dulcegăria anacreontică, dar și de convenționalismul salonard : („de la dînsul poezia se români" — avea să constate Bolintineanu) ; deschizător de drumuri în domeniul prozei ; inițiator al strîngerii și publicării comorilor folclorice, pe care le-a înțeles, le-a admirat și le-a comunicat generațiilor următoare prin sufletul său de poet înnăscut, mai mult decît prin procedeele analitice ale cercetătorilor de mai tîrziu ; cîntăreț respectat și iubit al celor mai mărețe momente ale istoriei moderne, la care a fost și participant de frunte : revoluția pașoptistă, Unirea, independența de stat — prefigurînd unitatea politică de mai tîrziu ; generos luptător pentru libertate și pictor uimitor prin culoare și vibrație a frumuseților țării, în pasteluri — înaintea pictorilor — cu penelul, ca Grigorescu și Luchian ; îndreptător al limbii, sensibil la armoniile ei neolatine : ziarist angajat în vremea Unirii și diplomat-patriot, cel dintîi ministru de externe al domnitorului Cuza ; acestea toate și încă multe, multe altele rezumă viața și opera lui Vasile Alecsandri : viața și opera unui ctitor de necontestat, un ctitor de vocație și elan patriotic al culturii, al literaturii și al statului român modern.

Cum a putut săvîrși oare, atîtea, cu firea sa mai mult contemplativă poetul îndrăgostit de lunca Mirceștilor și de așezările capitalei de la Iași — cum a reușit să creeze și să dea un asemenea impuls în atîtea ramuri ale vieții și culturii românești ?

Temperamental, cel căruia, pe drept, i s-a spus bard, fiind — în adevăr — marele bard național, era un clasic, un creator cu optică obiectivă, trăind în for, adică în mijlocul cetății, acționînd — deci — ca un exponent luminos, egal cu el însuși, echilibrat, vizînd dreptatea socială ca o expresie a rațiunii umane și a armoniei în spirite. Alecsandri nu și-a etalat, în versuri, proză și teatru propriile sale idealuri numai, pentru că idealurile sale, gîndurile, sentimentele — eul său era împletit cu viața poporului căruia i se adresa și pentru a cărui dezvoltare spirituală și materială a acționat cu o exemplară consecvență și tenacitate. Clasicul a parcurs o epocă zguduită de evenimente cruciale, de lupte și patimi răscolite, o epocă în care, datorită învălmășirii intereselor istorice, a ideilor, tendințelor și forțelor adverse, soluțiile nu apăreau încă destul de limpezi. In acest ghem al contradicțiilor, poetul a știut să acționeze ca un vizionar. El a întrevăzut viitorul și s-a așezat, de la început, alături de interesele și de năzuințele adevărate ale mulțimilor.

De aici, din împletirea aceasta de gînduri și idealuri — a răzbătut în literatura și teatrul nostru, pe arena politicii internaționale și a culturii europene, conștiința vie și decisă a unui popor care-și afirmă cu demnitate existența ca entitate specifică și capabilă să aducă o contribuție efectivă cauzei umanității.

Talentul și cunoașterea adîncă a realităților i-au permis lui Alecsandri să fie, primul, deschizătorul de drumuri în cultură și arte care, printr-o activitate constantă, luminată de un sens patriotic deplin, de un mesaj înaintat și accesibil, a depășit faza precursorilor Asachi, Lazăr și chiar Eliade. El a întreprins totul cu conștiința patriotului și a artistului. În teatru, el nu ne-a lăsat o piesă sau mai multe piese, ci un repertoriu întreg, variat, dar unitar în concepție și sensuri. In poezie a adus cerul și florile cîmpiilor, a adus cîntecul, doina, balada, a adus istoria neasemuită a poporului său, i-a adus pe dorobanții războiului neatîrnării, a adus legendele naționale într-o țesătură limpede care s-a impus și ne-a impus. Poetul a acționat cu întregul său prestigiu, cu tactul și abilitatea patriotului autentic pentru a impune ideea unirii, ca un veritabil ctitor al României moderne. Și, mai presus de toate, aș zice, Alecsandri ne-a dezvăluit și ne-a lăsat acel diamant care concentrează luminile spiritualității românești de totdeauna care se numește „Miorița". Să ne gîndim numai la traiectoria ulterioară a acestui nume în cultura românească, simbolizînd atitudinea în fața vieții și a neantului. Fără Miorița nu ar fi fost Baltagul sadovenian și poate nici rapsodiile lui Enescu, și nici chemările și înfăptuirile cîntecului și ale verbului românesc trimis prezumendi, în lume, să vestească destinul personajului :

Soarele și luna
Mi-au ținut cununa
Brazi și pălținiși
I-am avut nuntași ;
Preoți, munții mari,
Păsări lăutari,
Păsărele mii
Și stele făclii !

N. BARBU

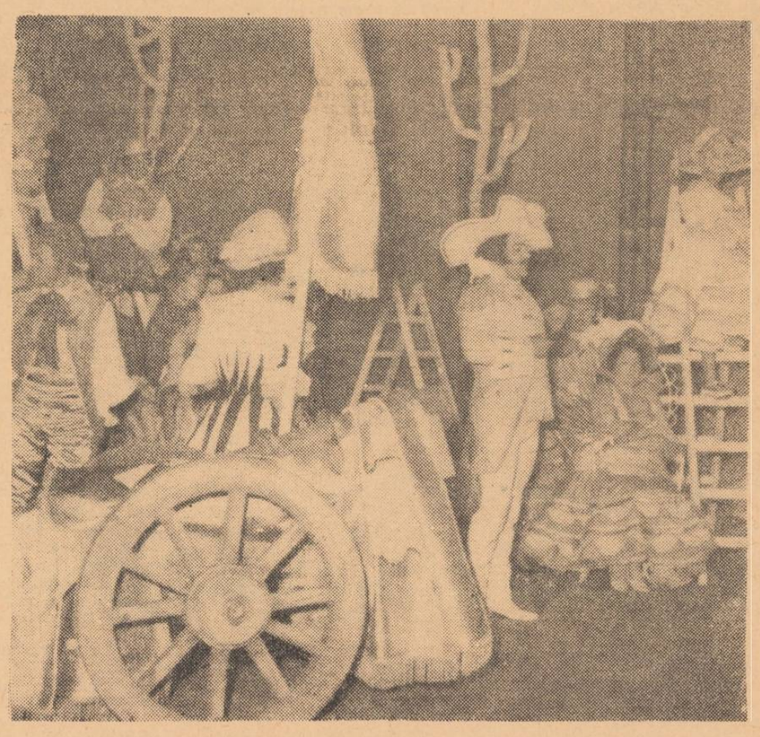

Zilele trecute, Opera de stat din Iași a prezentat la Suceava premiera spectacolului „Elixirul dragostei" de Donizzeti.
In clișeu : moment din spectacol

Foto : G. PAUL

Eugen Boușcă :

„Lacul de acumulare de la Bicaz".

Program artistic

Gazdă reconfortantă pentru elevii din toate județele țării, tabăra de la Bucium a constituit zilele trecute cadrul original și pitoresc de desfășurare a unui spectacol în aer liber. Programul artistic prezentat de elevi a cuprins piese corale din zonele folclorice ale Moldovei și din Valea Prahovei, dansuri populare, cîntece patriotice, recitări dedicate patriei și partidului.

Spectacolul s-a desfășurat pe fundalul unui feeric foc de tabără și a avut în același timp semnificația mulțumirii pentru binecunoscuta ospitalitate a ieșenilor.

CĂRȚI · CĂRȚI · CĂRȚI

Al. Dima — „Arta populară și relațiile ei"

În volumul recent apărut la Editura Minerva, prof. Al. Dima adună o serie de studii despre arta populară apărute cu mulți ani în urmă : „Zăcăminte folclorice în poezia noastră dintre cele două războaie mondiale". 1936 ; „Conceptul de artă populară", 1939 ; „Aspecte ale artei populare sătești", 1945, alături de altele recente și doar într-o oarecare măsură legate de tematica volumului : „Social, național și universal în literatura română", 1967, „Specificul național al literaturii române", 1967 ș.a.

Ideea retipăririi acestor studii este binevenită întrucît ele au reprezentat, în momentul apariției, îndrăznețe luări de atitudine împotriva unor mistificări din acest domeniu și în același timp lucide și documentate analize bazate pe cunoașterea realității și pe consultarea unei vaste bibliografii de specialitate.

Intr-un moment cînd poezia noastră reprezentată de : Tudor Arghezi, Lucian Blaga, Ion Barbu, V. Voiculescu, Adrian Maniu ș.a. părea multora un ecou lipsit de originalitate al poeziei Occidentului și fără nici o legătură cu tradiția poeziei românești, Al. Dima demonstrează convingător (în „Zăcăminte folclorice..."), printr-o analiză la obiect, că „în fond poezia noastră dintre cele două războaie a exploatat zăcămintele folclorice într-un grad și cu o stăruință ce nu este inferioară epocii lui Alecsandri, Eminescu sau semănătorismului" (p. 235).

Este știut faptul că fiecare epocă a selectat din cultura spirituală a maselor populare acele creații care corespund cu mentalitatea specifică proprie fiecărei generații de poeți. Astfel, scriitorii patruzecioptiști, cultivînd o literatură angajată pusă în slujba unor idealuri patriotice, au valorificat în opera lor originală mai cu seamă baladele și legendele populare evocatoare ale unor momente din trecutul nostru istoric, iar generația următoare a descoperit frumusețea liricii populare și a basmelor de care s-a simțit puternic influențată.

„Conceptul de artă populară", cel de al doilea studiu, în ordinea apariției, constituie o remarcabilă și originală sinteză teoretică asupra artei populare, scrisă la un înalt nivel științific. In cele trei capitole ale studiului consacrate descrierii fenomenului artistic popular, procesului creației artistice populare și respectiv circulației, arta populară este supusă unei riguroase cercetări.

Descrierea generală a fenomenului artistic popular în raport cu arta cultă și cea primitivă îi permite autorului să stabilească cîteva trăsături specifice artei populare.

Analiza procesului de creație în arta populară îl conduce pe autor la concluzii realiste care și-au păstrat valabilitatea. Concepînd arta populară ca „o artă a comunității manifestată prin individualități" (p. 98), autorul studiului intuiește just raportul dintre individ și colectiv în actul creației. O creație individuală devine colectivă, se integrează artei populare numai în urma răspîndirii ei în timp și în spațiu, „această circulație nu se produce decît în cazul în care individualitatea exprimă într-un fel sau altul comunitatea" (p. 97). O dată născută și acceptată de mase, creația individuală intră în procesul circulației — proces cu un important rol creator. De aici concluzia că arta populară, spre deosebire de cea cultă, se caracterizează printr-un proces de creație „deschis".

Prin realismul opiniilor și spiritul științific de care dă dovadă autorul în analiza fenomenelor artei populare, studiul a constituit în momentul apariției o replică românească la numeroasele cercetări străine în care excesul de teoretizare, speculație de idei și poziția de clasă înlocuiau adesea cunoașterea și cercetarea amănunțită și obiectivă a artei populare.

Celelalte studii cuprinse în volum atestă preocuparea autorului pentru cercetarea pe teren a unor forme de artă populară, pentru cercetarea legăturii unor scriitori cu folclorul sau constituie sinteze asupra literaturii române.

Mircea FOTEA

RECENZIE

„Etos și contemporaneitate"

Autorii studiilor cuprinse în volumul „Etos și contemporaneitate" demonstrează că etica a fost și ea supusă procesului de înnoire științifică caracteristic vremii noastre.

Necesitățile practicii morale au constituit pentru etică un impuls permanent de a deveni o disciplină științifică. Morala individului izolat rămîne doar ca un semn al trecutului. Morala nouă are în vedere omul care se definește prin participare, care fixează sensul de perspectivă al existenței sale prin angajarea sa umană. Volumul de față apărut sub îngrijirea lui Nicolae Bellu tinde să ilustreze o asemenea direcție în cercetarea etică.

Necesitatea explicației derivă tocmai din natura continuu novatoare, care nu pleacă de la dogme, refuză aprioricul și nu acceptă decît interogarea analitică a mișcării moravurilor. Prin aceasta etica se înscrie în cadrul vieții nu ca o năzuință sterilă spre un om abstract, ci drept căutarea unui răspuns — sub auspiciile prezentului — la întrebarea asupra viitorului în curs de înfăptuire.

Omul simte nevoie de angajare, de împlinire umană. El are nevoie de solidaritate socială, deoarece aceasta reprezintă, în primul rînd, garanția securității persoanei, iar în al doilea rînd — forța colectivă prin care năzuie să-și realizeze idealul personalității sale.

Autorii relevă faptul că, o dată cu trecerea de la capitalism la socialism, se creează premisele ivirii unor forme superioare ale solidarității umane și de aceea însăși funcția socială a moralei trebuie reconsiderată.

„Glasurile patriei"

Volumul antologic „Glasurile patriei" pe care vi-l prezentăm, cuprinde o amplă selecție de poezie patriotică începînd cu creațiile populare, cu acele balade haiducești în care vibrează dorul de libertate, cuprinzînd apoi pe Dosoftei, Văcărescu, Gheorghe Asachi și continuînd pînă în zilele noastre șirul celor care cîntă, cu inima plină de soare, frumusețile neasemuite ale țării, gloria-i trecută și prezentul victoriilor socialismului.

Cronicarii și poeții au glorificat lupta neamului nostru pentru libertate națională în pagini de un fierbinte patriotism. In tot ce au mai bun, arta și literatura română sînt o cronică concludentă a actelor eroice săvîrșite de poporul nostru, slăvind frumusețea lui morală, fermitatea și curajul, darurile cu care natura l-a înzestrat într-o țară de o frumusețe legendară. Poezia patriotică s-a îmbogățit și s-a extins, concomitent cu bogăția de nuanțe ce o capătă noțiunea de patriotism.

Există desigur în toate formele de artă un sentiment al specificului românesc, al spațiului și peisajului de la noi, o atmosferă spirituală și un simț propriu al culorilor, al tonurilor care determină esența artei noastre și-i aduc aprecieri și peste hotare.

Lirismul volumului încheagă o punte între trecut, prezent și viitor, fiindcă adevăratul patriotism e orientat totdeauna spre viitor, sprijinindu-se pe datele spirituale ale prezentului, pregătind viitorul în contextul dialecticii. Realitățile socialiste de la noi asigură interesante surse de inspirație pentru creația patriotică, care acum capătă sensuri mai complexe, mai bogate.

L. HARABOR

Faptele - expresia conștiinței

CELE MAI FRUMOASE IDEALURI SE FĂURESC ÎN PROCESUL MUNCII

Ancheta noastră la Uzina de fibre sintetice

Expunerea tovarășului Nicolae Ceaușescu la consfătuirea de lucru a activului de partid din domeniul ideologiei și al activității politice și cultural-ideologice a trezit un larg ecou în rîndurile oamenilor muncii. Pretutindeni în țara noastră muncitorii, țăranii, intelectualii, sub conducerea organizațiilor de partid, își intensifică eforturile pentru realizarea programului economic elaborat de Congresul al X-lea, manifestîndu-și astfel atașamentul profund față de partid, forța conducătoare în Republica noastră socialistă. În conștiința fiecăruia este tot mai clară ideea că educația partinică are un rol covîrșitor în obținerea de noi succese de prestigiu în construirea societății socialiste multilateral dezvoltate și de aceea cuvîntarea secretarului general al partidului este studiată cu maximă atenție. Convingerea că cele mai înalte idealuri, fericirea se clădesc în procesul muncii libere în noua orînduire socială, cucerește tot mai ferm conștiința celor care în uzine, pe ogoare, în laboratoare făuresc prezentul și viitorul patriei noastre socialiste.

O vie animație am întîlnit la Uzina de fibre sintetice, cunoscută nu numai prin tinerețea ei, ci și prin realizările ei tehnice și economice. După cum se știe, fibra și firele sintetice de la Iași, cu marca Terom, sînt cunoscute și apreciate în multe țări ale lumii.

Ne-am oprit în cea mai tînără secție a acestei tinere uzine, secția fire, cu gîndul la ceea ce observa tovarășul Nicolae Ceaușescu : **„Vîrsta medie în multe întreprinderi este 22–23 ani, ceea ce oglindește rolul tineretului nostru în producția bunurilor materiale ale societății".**

Răspunderea patriotică — principalul îndemn la mari realizări

Ne vorbesc mai mulți muncitori operatori.

Constantin Moldoveanu, în vîrstă de 22 de ani : „Înainte de toate aș vrea să remarc deosebita grijă ce o poartă partidul, tovarășul Nicolae Ceaușescu, tineretului nostru. S-au construit uzine moderne, s-au asigurat condiții optime de calificare și de participare la muncă, prin urmare avem și obligații de onoare. Secretarul general al partidului spune că **fiecare tînăr trebuie să înțeleagă că în orice domeniu de activitate este necesar să-și aducă contribuția la dezvoltarea societății noastre.** Contribuția fiecăruia este remunerată. Cine lucrează mai bine, cîștigă mai mult, dar mai este și altceva care ne îndeamnă să ne ridicăm calificarea, să respectăm tehnologia și să o îmbunătățim mereu. E vorba de răspunderea patriotică, ea este principalul îndemn. Producția noastră va fi prelucrată în industria ușoară de alți muncitori. Împreună, ei și noi, avem datoria să producem la un înalt nivel calitativ. Noi știm că putem realiza o producție care să rivalizeze cu producția celor mai renumite firme și ne străduim să fim în permanență la înălțime".

Petre Gheorghieș: „Vreau să mă perfecționez continuu, să cunosc tot ce este nou în industria firelor sintetice, deoarece consider aceasta și o problemă de conștiință de clasă. Pe lîngă cunoștințe profesionale mă străduiesc să-mi îmbogățesc cunoștințele ideologice. Un muncitor trebuie să cunoască cît mai bine ideologia marxist-leninistă a partidului nostru".

Vasile Cluci : „Unii cred că viața trebuie să fie o distracție continuă. Nici pomeneală. Viața adevărată înseamnă să muncești. Distracția este necesară pentru odihnă, pentru a recăpăta forțe noi, necesare muncii. Dar, așa cum spunea tovarășul Nicolae Ceaușescu, și **distracția este pînă la urmă o cale de educație, dacă se face în mod corespunzător.** Distracția care face și educație, firește o educație care să te ajute să muncești mai bine, este preferabilă. Spun aceasta pentru că în ultimă instanță munca este aceea care aduce adevăratele satisfacții".

Gheorghe Bulgaru : „Mi-am pus în gînd să urmez o facultate. Asta mai de mult, dar n-am izbutit pînă acum. Înainte însă de orice mi-am zis că trebuie să învăț o meserie, să trăiesc din propria mea muncă. Numai așa te poți simți cu adevărat om. Iată de ce sînt întrutotul de acord cu ceea ce spunea tovarășul Nicolae Ceaușescu referitor la necesitatea activității productive a elevilor din școli, cu măsurile preconizate, astfel ca **nimeni să nu poată trăi fără a participa la activitatea productivă".**

Ion Năstase : „Cînd am intrat în uzină, am rămas cu gura căscată, cum se spune. Sînt aici niște utilaje extraordinar de interesante. Mi-au plăcut din prima clipă și am toate motivele să învăț mereu pentru a le cunoaște tot mai temeinic. Imi dau foarte bine seama de importanța educației, de cunoașterea profundă a ideologiei partidului, ea ne îndeamnă să lucrăm cu mai multă răspundere. Acum mă gîndesc la o inovație, sper să reușesc".

Cuvintele acestea confirmă marea pasiune a tineretului nostru pentru muncă în scopul întăririi patriei socialiste — idealul lor cel mai apropiat. Sînt tineri educați de partid, crescuți în condițiile socialismului, cu școală gratuită, cu tot ce le este necesar pentru dezvoltarea lor ca oameni utili societății.

Fermitatea învinge

— Străduința noastră este să sudăm cît mai bine colectivul, ne spune maistrul **Adrian Petrov**, secretar de organizație de bază. De fapt, aceasta este preocuparea mea principală pe linie de partid. În uzină au venit mulți tineri care nu știau nici o meserie și au învățat-o aici. De asemenea, nu știau ce importanță are disciplina și au aflat-o aici. Nu putem spune că am făcut totul, dar negreșit vom face mai mult. Așa cum spunea tovarășul Nicolae Ceaușescu, **organele și organizațiile de partid trebuie să considere munca de educare a tineretului ca o sarcină de prim ordin, permanentă, de ea depinzînd viitorul societății, al națiunii noastre socialiste.**

Un alt secretar de organizație de bază, maistrul **Gheorghe Huianu**, ne spune:

— Munca în uzină are suficiente elemente care pot sta la baza formării unui ideal în viață. Nici nu văd cum cineva și-ar putea forma un ideal fără nici o legătură cu munca. Trebuie să explicăm însă toate acestea mai adînc. Remarca foarte bine tovarășul Nicolae Ceaușescu că **împotriva manifestărilor retrograde este necesar să acționeze munca politică, organizațiile obștești, opinia publică.** Sînt însă cazuri cînd trebuie să dăm unora și sancțiuni.

Într-adevăr, mai sînt unii care-și închipuie că n-ar fi de datoria lor să muncească cu răspunderea ce li se cere. Evident că în asemenea situații, dacă de vorbă bună nu înțeleg, trebuie să li se aplice sancțiuni. Unul din ei a fost Dumitru Amariei. Absențe nemotivate, nerespectarea tehnologiei, nerespectarea normelor de protecția muncii. Din aceste motive penalizările în luna iunie au ajuns la 15 la sută.

— Și ce dacă m-ai sancționat, nu-mi pasă, răspunde el maistrului Petrov.

Era o atitudine de bravadă care voia să sfideze pe cel care îi aplica lecția educativă. Cînd a văzut însă că punga i s-a subțiat a venit pocăit la maistru :

— Recunosc că am greșit, tovarășe maistru, îmi iau angajamentul...

— Față de asemenea lucrători nu trebuie să manifestăm nici o îngăduință, este de părere maistrul **Gheorghe Zamfir.** Am observat însă că munca educativă, dublată de o exigență constantă, îi readuce în cele din urmă pe drumul cel bun. De altfel este în interesul lor. Muncind cu răspundere vor fi apreciați, se vor simți mai bine în colectiv, vor avea satisfacții izvorîte din propria lor muncă. Apreciez cele spuse de tovarășul Nicolae Ceaușescu, referitor la **rolul muncii în educarea și formarea omului nou.** Numai în procesul muncii oamenii își pot făuri cele mai frumoase idealuri, își pot găsi locul de cinste în societate

Un caz mai dificil a fost Iosif Dascălu. Pentru acte repetate de indisciplină și abateri de la normele de calitate a producției i s-a desfăcut contractul de muncă. Această hotărîre l-a pus pe gînduri și după un timp s-a adresat comitetului U.T.C. din uzină cerînd să se intervină pentru el, ca să fie reprimit în producție. S-au purtat discuții. Unii au fost pentru, alții contra. În cele din urmă s-a ajuns la concluzia că dacă cineva din uzină își asumă răspunderea pentru el, să se facă intervențiile cuvenite pe lîngă comitetul de direcție. S-a ridicat atunci ing. **Dan Gheorghiu** :

— Imi asum eu această răspundere.

Inginerul îl cunoștea, îl criticase de nenumărate ori, îi aplicase și sancțiuni, fusese de acord să i se desfacă contractul de muncă. Și totuși...

— Am avut încredere în fermitatea colectivului nostru care nu admite nici un fel de abateri. Și nu m-am înșelat. Această fermitate i-a fost de folos.

Condiții optime de manifestare a spiritului creator

În aceste zile, colectivul secției înregistrează importante succese economice, fără a se automulțumi cu realizările de pînă acum. Depășirea planului de export este un punct de mîndrie care n-ar fi fost posibil fără mobilizarea colectivului, fără pregătirea lui profesională și politică.

— Am fost de curînd în Anglia, ne spune ing. **Ion Golovcencu,** șeful secției, și am constatat direct că firma noastră se bucură de mult prestigiu. Avem o fabrică dotată la nivelul tehnicii celei mai noi și un colectiv care e capabil să realizeze cele mai înalte performanțe profesionale. În decurs de un an secția noastră a asimilat circa 10 sortimente noi de fire. (Acum producem 16 sortimente). Este un ritm neobișnuit pentru uzine similare de care am cunoștință.

Declarația aceasta aruncă dintr-odată o lumină puternică asupra preocupărilor colectivului secției. Nu numai aplicarea unei tehnologii îi preocupă pe oamenii de aici, ci și elaborarea altora noi, ceea ce înseamnă implicit studii, experiențe care se finalizează în producția curentă a uzinei.

— Ce vă preocupă cel mai mult ?

— Să fiu la curent cu tot ce e nou pe plan mondial în domeniul firelor sintetice, ca să realizăm o producție competitivă. Nu putem trăi numai cu ideea că acum firul produs de noi e bun și solicitat, trebuie să-l facem mereu mai bun. Așa cum spunea tovarășul Nicolae Ceaușescu, **problemele tehnice sînt și probleme politice.** Noi trebuie să demonstrăm superioritatea modului de producție socialist. Avem laboratoare foarte bine dotate, iar acum se construiește o stație pilot cu linii semiindustriale. E drept că un inginer din producție nu lucrează în laboratoare, dar experimentările se fac sub supravegherea noastră, încît noi putem accepta sau respinge un rezultat, putem veni cu idei noi. Vreau să spun că între tehnologii și specialiștii din cercetare există o strînsă colaborare, care permite celor dintîi să participe activ la munca de concepție.

Toți interlocutorii ne-au declarat că ținta lor principală este să acumuleze tot mai multe cunoștințe. Firește, nu ca un scop în sine, ci pentru a le folosi în producție, pentru a demonstra superioritatea industriei socialiste. Uzina constituie pentru ei terenul principal de manifestare a personalității lor, a atașamentului lor față de cauza socialismului.

— M-am gîndit deja la cîteva soluții noi organizatorice, ne spune maistrul **Gheorghe Zamfir.** Este una din pasiunile mele — organizarea științifică a producției și a muncii. Mă preocupă și probleme de tehnică, am făcut cîteva inovații.

— Ce vi se pare esențial pentru obținerea unor succese importante în viață?

— Disciplina, răspund fără ezitare. Dar pentru a înțelege adînc sensul disciplinei socialiste este nevoie de o bună pregătire politică, ideologică și profesională. N-avem nevoie de o disciplină oarbă, ci de una activă, care să-l determine pe om să gîndească. Eu pot să dau o indicație pentru modificarea unui parametru, dar dacă operatorul nu înțelege de ce am cerut această modificare, ce va urma după executarea ei, nu va avea nici o satisfacție în munca lui. La fel se pune problema în toate domeniile de activitate, inclusiv în activitatea politică.

Ne mai vorbesc despre munca lor inginerii **Virgil Palade, Dan Gheorghiu, I. Copel** și alții. Fiecare are în centrul preocupărilor un obiectiv anume, care a devenit idealul lor.

— Este într-un fel o datorie patriotică, precizează ing. Virgil Palade, enumerînd cîteva dintre problemele tehnice și economice care-l preocupă.

Să asiguri o înaltă calitate a producției, o bună funcționare a mașinilor și utilajelor, să asiguri reducerea cheltuielilor și creșterea productivității muncii sînt cu adevărat îndatoriri patriotice. Ing. I. Copel ne spune :

— Mă străduiesc să producem firul cît mai ieftin, deoarece produsele care se fac din firele noastre — tricotaje, țesături — vor costa și ele mai ieftin. Și astfel îmi aduc contribuția la creșterea nivelului de trai al poporului.

Cuvintele n-au rămas o simplă formalitate, ci se transpun în practică lună de lună, zi de zi. Din trimestrul IV 1970 pînă acum consumul a fost redus cu 200 de kg. pe tona de fire, ceea ce înseamnă numai în luna iulie o economie de 50 de tone de materie primă.

În fiecare dimineață specialiștii secției dezbat problemele curente ale zilei, și nu se poate spune niciodată că acestea ar fi mai puține sau neînsemnate. Mintea iscoditoare a oamenilor găsește zilnic cîte ceva de perfecționat.

9 iulie :

— Ar fi bine să aducem o îmbunătățire la instalația de climă.

— Ce-ar fi să facem niște ambalaje mai solide? Ne străduim să producem un fir de o calitate superioară, dar în unele cazuri ajunge deteriorat la destinație din cauza ambalajului superficial.

10 iulie :

— Ce părere aveți de caracteristicile fizico-mecanice ale firelor? S-ar impune o îmbunătățire la instalația de suflare a aerului.

Și așa, de la o zi la alta, se ridică noi probleme tehnice și tehnologice, care sînt, totodată, și probleme tehnice și probleme politice. Producția secției se exportă în 10 țări, ele însele mari producătoare de fire sintetice, și nu se poate ca cei de la Iași să se prezinte altfel decît la un înalt nivel competitiv, care să dovedească virtuțile creatoare ale poporului nostru.

V. GHEORGHIU

REPORTAJ PE GLOB ▪ REPORTAJ PE GLOB ▪ REPORTAJ PE GLOB

Orașul Mlada Boleslav (R. S. Cehoslovacă), este un oraș industrial cu cea mai mare și mai modernă uzină de automobile.

În ultimii 5 ani au plecat de aici aproape 400 000 automobile ȘKODA 1 000 și 1 100 MB.

În clișeu : Vedere din orașul Mlada Boleslav. În planul al doilea — complexul de fabrici aparținînd uzinei de automobile.

Vîrsta orașului : zece ani

Construirea noilor orașe și localități este o caracteristică a Mongoliei de azi, a cărei mare majoritate a populației era în trecut nomadă. Unul dintre noile orașe este Darhanul, centrul marelui complex industrial în regiunea economică Darhan – Selenga.

Construirea Darhanului a început în urma hotărîrii celui de-al XIV-lea Congres al P.P.R.M., privind dezvoltarea unui complex energetic și de combustibil. Districtul Darhan a fost ales ca locul noii cetăți industriale datorită situării sale avantajoase : apropierea de marile zăcăminte de minereuri și apă, existența unor suprafețe adecvate pentru construcția locuințelor, construcțiilor civile și fabricilor, condițiile favorabile din punct de vedere tehnic, geologic și al igienei.

Piatra de temelie a orașului Darhan a fost pusă la 17 octombrie 1961 într-o așezare industrială numărînd 1.500 de locuitori, situată lîngă stația cu același nume de pe linia ferată Moscova – Ulan Bator. În acel moment nu existau întreprinderi industriale în acea așezare, care consta mai ales în clădiri cu un singur etaj, totalizînd o suprafață locuibilă de 7.000 m.p. Au trecut zece ani de atunci. Ceea ce vedem acum este rezultatul unei scurte perioade : peste zece mari întreprinderi industriale au fost construite și au intrat în funcțiune ; noile case au aproximativ 140 000 m² spațiu locuibil ; școli, instituții educative pentru copii și alte construcții cu caracter cultural, comercial sau de deservire a populației au o suprafață de 30 000 m².

La 1 ianuarie 1970 Darhanul avea o populație de 23 400 locuitori. Este un oraș tînăr, 74,7 la sută din locuitorii săi avînd vîrsta sub 35 ani. Producția industrială anuală a orașului se ridică în prezent la 150 milioane tugrici.

Combinatul de materiale de construcție, care încorporează peste zece fabrici, produce elemente de construcție cu elemente de întărire, părți din azbest, elemente din lemn și cherestea, instalații cu aburi industriale cu oxigen și acetilenă.

Uzine specializate de reparații și asamblare de utilaje fac ca industria orașului să asimileze aproape toate tipurile de mașini, mecanisme și dispozitive electrice și sanitare.

Un siloz cu o capacitate de 32 000 tone, construit în 1964, a fost primul proiect industrial realizat la Darhan. În 1969, acestuia i s-a adăugat o fabrică de furaje combinate cu o capacitate de 18 000 tone.

Exploatarea minieră la nivelul solului (deschisă) de la Sharin Gol cu o capacitate de 1 100 000 tone anual este una dintre cele mai mari întreprinderi industriale din districtul Darhan. O așezare de mineri, în care locuiesc 6 000 de persoane, a fost ridicată aici, beneficiind de toate construcțiile culturale și de utilitate publică.

Uzina de ciment de la Darhan cu o capacitate de 100 000 tone, fabrica de var cu o capacitate de 22 000 tone și o fabrică de cărămizi din nisip (27 milioane cărămizi anual) sînt întreprinderi care aparțin industriei materialelor de construcții.

Marile întreprinderi au propriile lor linii ferate de încărcare și descărcare și toate instalațiile aferente necesare. Se află în construcție un mare depozit de carburanți, precum și numeroase fabrici ale industriei alimentare și ușoare.

Se află, de asemenea, în construcție Combinatul de prelucrare a cărnii cu o capacitate zilnică de 50 tone și o fabrică ce va prelucra anual aproximativ 2 milioane de piei de oaie, care vor fi transformate în aproximativ 700 000 de diferite obiecte din piele.

Nivelul construcțiilor de locuințe are în vedere asigurarea a 6 m² locuibili, pentru fiecare locuitor, în 1970, și a 9 m², în 1980. Urmează să fie construite 16 clădiri cu caracter public cuprinzînd săli de școală, grădinițe și diverse alte obiective de utilitate publică.

Unul dintre aceste mari obiective care se ridică în prezent va avea o suprafață totală locuibilă de 95 000 m² și va cuprinde cinci blocuri avînd fiecare de la 40 la 120 apartamente. Ele vor include patru instituții de educare a copiilor, fiecare cu o capacitate de 280 de copii, două școli, două magazine speciale și un centru de deservire compus din două magazine, o cafenea, un restaurant, cantină și cinema.

Un spital cu 240 de paturi și o policlinică capabilă să asigure deservirea a 500 persoane pe zi urmează a fi date în folosință în acest an.

În decurs de 10 ani, Darhanul a devenit, datorită muncii pline de abnegație a constructorilor săi, al doilea centru industrial al țării.

Gh. CIOBANU

Corespondență din Mongolia

„Strict secret" și nu prea (IV)

...și C.I.A. l-a făcut pe Diem

În 1950, cînd francezii erau angajați în războiul din Indochina, într-o ceainărie din Tokio un agent recrutor al C.I.A. întîlnește un „element de perspectivă". Numele (tristă celebritate ulterioară): Ngo Dinh Diem. Cînd a fost luat în observație, s-a constatat că dispune de o serie de „calități": politician certat cu stăpînii săi francezi, în căutarea unui nou stăpîn care să-l ajute să se întoarcă în Vietnam, anticomunist înverșunat; în plus se găsea în dificila situație de emigrant.

A urmat faza pregătirilor. Diem a fost invitat în S.U.A. de către Universitatea Michigan. O echipă de 20 de „profesori" s-au pus pe lucru și au realizat, bineînțeles, sub formă de proiect deocamdată ca niște veritabili „croitori la comandă", un guvern, o administrație, o poliție secretă pe măsura clientului și după dorințele celor care plăteau.

A urmat prezentarea în fața colonelului C.I.A., Edward Lansdale. A fost trecut și acest examen, astfel încît viitorul om politic sud-vietnamez s-a trezit în fața lui Allan Dulles. Satisfăcut, acesta îl pasează fratelui său John Foster Dulles, secretar al Departamentului de Stat, care la rîndul său îl împinge pe ușă (ușa de serviciu bineînțeles) președintelui Eisenhower. Curînd după aceea Diem devenea prim-ministrul lui Bao Dai; astfel, în 1954, după 17 ani de exil, Ngo Dinh Diem revedea Saigonul sosind cu pașaport C.I.A.

De aici evenimentele au luat cursul pe care-l cunoaștem cu toții din ziare. Cert este că sub Diem C.I.A. dispunea în Vietnamul de sud de libertăți nelimitate. Statul major al Agenției era situat pe bulevardul Pasteur nr. 137 în Saigon și de acolo coordona livrări de arme (aduse cu compania „Air America", dar finanțate de C.I.A.), organiza acțiuni speciale, ținea sub supraveghere viața politică sud-vietnameză. În toamna lui 1963, Henri Cabot Lodge, pe atunci ambasador al S.U.A. la Saigon, se ciocnește de încăpățînarea șefului local al Agenției, John Richardson, care-l susținea în continuare pe Diem deși prăbușirea sa era iminentă.

Multe amănunte asupra implicării C.I.A. în această afacere au fost prezentate cititorilor americani de revista „Ramparts" care în aprilie 1966 începuse o veritabilă campanie indiscretă referitoare la activitatea C.I.A. Scurt timp această curajoasă publicație (înființată în 1962 de către Edward M. Keating) a reușit să-și ridice tirajul de la 2.500 exemplare la peste 50.000.

Un alt exemplu extras din presa acelor zile. La 24 februarie 1954 președintele Guatemalei, Jacqo Arbenz Guzman, anunță intenția guvernului său de a naționaliza 225.000 acri de plantații ale societății americane „United Fruit Company". C.I.A. intervine prompt folosindu-se de un transfug guatemalez, exilat în Honduras, colonelul Castillo Armas, „United Fruit Company" își reciștigă terenurile, avînd în fruntea sa un nou director, Walter Bedell Smith (fost — întîmplător — director al C.I.A.).

Dezmințiri...

De altfel, preocuparea C.I.A. pentru o țară sau alta poate fi ușor recunoscută după lista de dezmințiri ale Agenției din ultimele două decenii; nici un fel de amestec în Guatemala, Honduras, Ecuador, Bolivia și alte țări latino-americane obișnuite cu frecvente lovituri de stat, nu a intervenit în Republica Dominicană, nu a fost implicată în zborurile lui U-2, nu știe nimic despre „caruselul politic" sud-vietnamez: Bao Dai schimbat cu Diem, Diem cu Minh, Minh cu Nguyen Khanh ș.a.m.d.

La un moment dat, cînd C.I.A. utiliza susținut specialiști ai Ministerului Agriculturii al S.U.A., foiletonistul Art Buchwald scria, inversînd rolurile, într-un reușit material apărut în „New York Herald Tribune" intitulat: „Subversiva activitate a Ministerului Agriculturii": „Motivul pentru care C.I.A. se bucură de o asemenea publicitate este următorul: ea nu reprezintă principala noastră organizație de spionaj. Ea nu este decît un paravan menit să abată atenția de la adevărata Agenție Centrală de Informații care este de fapt Ministerul Agriculturii".

Bancă de informații

După perioada Dulles; C.I.A. evoluează spre rolul de bancă de informații avînd ca director pe:

— John McCone (noiembrie 1961 — aprilie 1965).

— William Raborn (aprilie 1965 — iunie 1966) — „părintele rachetelor „Polaris", apreciat ca „un expert foarte necalificat".

— Richard McGarrah Helms (iunie 1966).

Acesta structurează agenția ca „pompă de informații", care prelucrează zilnic 6 milioane de cuvinte din 60 de limbi transpunîndu-le pe cartele perforate. Tehnicizarea a fost dusă la extrem : 2/3 din totalul lansărilor americane de sateliți sînt destinate obținerii de informații. Așa este seria de sateliți „Ferret", veritabili spioni electronici; 4 tone de instrumente ascultă convorbirile radio și telefonice; seria „Early Warning" supraveghează lansările de rachete, seria „823" urmărește exploziile nucleare; seria „920 A" transmite imagini televizate și lansează, la intervale regulate, capsule cu filme recuperate deasupra Pacificului într-o plasă ținută de două avioane.

Dar C.I.A. nu se mulțumește cu această culegere de informații căci, așa cum scria „Washington Post", „nu ne putem îndoi că amploarea pe care a căpătat-o Agenția de investigații în anii războiului rece a marcat o pătrundere însemnată în acel domeniu care în mod tradițional aparține exclusiv sferei de activitate a Departamentului de Stat". Constatarea gravă care inspiră altui cotidian concluzii: „Hotărîrile importante care afectează rolul S.U.A. în lume nu pot fi lăsate pe mîna unei agenturi. Dacă — așa cum s-a întîmplat — C.I.A. depășește limitele, trebuie să fie puse la punct cu fermitate" — conchidea „Chicago Daily News".

Al. MIRCEA

Ruanda este considerată „răscrucea" de drumuri din Africa, deoarece aici se încrucișează rutele comerciale ale multor țări din acest continent.

În clișeu : Bazare în împrejurimile orașului Kigali — capitala țării.

Elevi de la Casa pionierilor din Iași care activează în cadrul cercului de pictură și sculptură, în tabără la Voroneț.

Iată, în clișeul alăturat, un grup de pionieri ascultînd cu atenție povestirile unui localnic.

Vizita unei delegații din R. S. S. Moldovenească

O delegație de lucrători din domeniul agriculturii raionului Ungheni — R.S.S. Moldovenească, condusă de ing. Vasile Mihai Bludaru, agronom șef al gospodăriei de stat Prut, a vizitat timp de cîteva zile municipiul și județul Iași.

Delegația a vizitat cooperativele agricole de producție din comunele Bivolari și Ruginoasa, ferma de vaci de la Dancu, complexele I.A.S. Tomești și intercooperatist, de îngrășare a porcinelor, I.A.S. Bucium, Stațiunea experimentală horti-viticolă Copou. Oaspeții au avut un rodnic schimb de opinii cu cadrele de conducere și lucrători din unitățile agricole vizitate, pe teme de agricultură.

Au fost, de asemenea, vizitate zona industrială a municipiului Iași, Uzina metalurgică și Fabrica de tricotaje „Moldova", Complexul muzeistic din Palatul Culturii, alte monumente istorice, precum și Casa memorială „Vasile Alecsandri" de la Mircești.

Ieri, oaspeții au fost primiți de către conf. univ. Petre Mălcomete, secretar al Comitetului județean de partid. Au fost de față tovarășii Ilie Dodea, membru al biroului Comitetului județean de partid, șeful secției organizatorice, ing. Th. Baloș, director al Direcției generale a agriculturii județene. Convorbirea care a avut loc s-a desfășurat într-o atmosferă caldă, tovărășească.

Vizita delegației din R.S.S. Moldovenească în județul nostru s-a încheiat ieri seară.

În flux continuu și nu prea...

(urmare din pag. 1)

acum peste 90 de hectare după orz și mazăre. Diferența rămasă este însă destul de mare și dacă se întîrzie eliberarea terenului, aratul și însămînțatul, șansele de reușită a culturilor duble sînt nule.

În ultimele zile balotierele au lucrat totuși puțin mai bine și s-a creat ceva front de lucru pentru arat. Numai cu două tractoare cîte sînt repartizate la întorsul miriștii nu se poate însă atinge operativitatea dorită. Deși e atîta nevoie de forțe, la sediul secției am găsit stînd, în perfectă stare, două tractoare, cărora le lipsesc temporar mecanizatorii din motive întemeiate. La insistențele tov. ing. Gh. Străchinaru, președintele C.A.P.-ului, economistul secției a acceptat să treacă la volanul unuia din aceste tractoare. Chiar dacă mai au de intervenit la unele eventuale reparații la mașini, credem că șeful și mecanicul secției și-ar putea face totuși timp să lucreze pe rînd cu celălalt tractor, măcar cîteva ore pe zi.

Am poposit și la cooperativa vecină din Perieni. Țăranii cooperatori și combinierii tocmai erau pe sfîrșite cu recoltarea celor 135 ha. cu grîu ale brigăzii conduse de I. Antonescu. Și aici necazul cel mai mare se ivise tot la eliberarea terenului. Din cele 3 balotiere una stătea de aproape o zi cu majoritatea „mărunțaielor" demontate, iar alta aștepta să i se schimbe un rulment spart.

„E drept că se defectează prea des — ne spunea nemulțumit I. Romanțov, șeful secției de mecanizare a S.M.A. Trifești — dar n-avem nici o vină căci mașinile n-au fost reparate la noi, ci la S.M.A. Vlădeni din care ne-am dezarondat".

Tovarășul ing. V. Pop, președintele C.A.P.-ului, ni se plîngea că în această campanie nu numai balotierele, ci și celelalte utilaje funcționează nesatisfăcător.

Dar, la asemenea deficiențe se adaugă și altele care aparțin cooperativei. Iată un exemplu. După ce, cu chiu cu vai, s-au balotat paiele de pe o parte din suprafața recoltată mecanizat, nu s-a intrat la aratul miriștii pentru simplul motiv că n-au fost repartizate suficiente atelaje (deși era de unde) pentru a degaja de baloți marginile tarlalei. În acest timp 4 tractoare erau trase la linie la sediul secției, neavînd unde să fie utilizate.

Reamintim necesitatea ca începînd cu secerișul toate lucrările agricole de vară să avanseze în aceeași cadență. Știe oricine că există un volum de muncă neobișnuit de mare, dar el poate fi efectuat cu succes cu condiția ca atenția să fie egal distribuită spre fiecare dintre principalele obiective ale campaniei. Lucru de care trebuie să țină seama atît unitățile vizate direct cu acest prilej, cît și cele aflate în situații similare.

Regulile comerciale nu admit abateri

Buna aprovizionare a unităților comerciale, servirea civilizată a cetățenilor sînt reguli elementare care trebuie respectate de către toți lucrătorii din rețeaua comercială. Iată de ce abaterile de la normele comerciale, nerespectarea regulilor igienico-sanitare sînt sancționate de către organele în drept.

● Elena Cojocaru, fosta șefă a cofetăriei „Trandafirul" de la Podu-Roș a fost mutată disciplinar la o altă unitate și retrogradată pe termen nelimitat, pentru că nu se ocupa de o bună stare igienică a unității.

● Lipsa în aprovizionarea unității, neafișarea prețurilor la produsele puse în vînzare au atras sancționarea cu 400 lei amendă a gestionarului Ion Baltag, de la magazinul nr. 38 al C.L.F.

● Atitudinea necuviincioasă față de cumpărători a vînzătorului Gheorghe Teodorescu, de la magazinul de desfacerea cărnii nr. 201 din str. Gh. Dimitrov, a avut ca urmare sancționarea acestuia cu o amendă.

● Ținuta necivilizată a unor vînzători ca: Floarea Olaru, de la centrul de răcoritoare „Dalia", Petru Bejenaru, de la bufetul „Tătărași", Maria Tofan, șefa magazinului nr. 90 O.C.L. „Alimentara", Elena Alexandroaie, responsabila patiseriei „Narcisa" s-a soldat cu amendarea acestora.

● Fidel Lazăr, responsabilul centrului de desfacere vinuri a I.A.S. Bucium din piața Decebal, a fost amendat pentru nerespectarea instrucțiunilor de vînzare a vinurilor.

● La recentul control efectuat în cofetăria „Macul roșu" din str. Păcurari nu s-a găsit nici un pahar cu care cetățenii să poată bea apă, citronadă ș.a. Responsabila unității a primit o amendă de 500 de lei.

● În aceste zile toride, Ștrandul este plin de lume. După cum este și normal pe o asemenea vreme crește cerința pentru răcoritoare. Întreprinderea de alimentație publică și Întreprinderea de cofetării și răcoritoare sînt prezente la Ștrand. Dar, numai la vechile „ochiuri" de desfacere. Or, pentru servirea unui suc „rece" cetățenii sînt obligați să aștepte la coadă cel puțin o jumătate de oră. De ce conducerile acestor două unități de alimentație publică nu iau măsuri pentru amplasarea unor tonete, la umbra sălciilor, și în restul Ștrandului? Puțină inițiativă n-ar strica.

Se angajează de urgență

— strungari
— frezori
— mecanici locomotive Diesel

Cei interesați se vor adresa la

Uzina de prelucrare a maselor plastice Iași

Salarizarea — conform H.C.M. 914/1968.

Consiliul popular al județului Iași, Direcția sanitară

ANUNȚĂ

Repartizarea în producție a absolvenților școlilor de specializare post-liceale sanitare și a școlilor profesionale sanitare, promoția 1971, repartizați județului Iași, se va face în ziua de 31 iulie 1971, ora 8 dimineața

la Direcția sanitară a județului Iași, str. Ștefan cel Mare nr. 47.

Criteriile de repartizare, actele necesare și lista posturilor vacante vor fi afișate la Direcția sanitară a județului și la Grupul școlar sanitar.

Ministerul Industriei Ușoare,

Centrala industrială a articolelor casnice, utilajelor și pieselor de schimb

înființează în cadrul Întreprinderii de utilaje și piese de schimb Botoșani

un atelier de proiectare utilaje și piese de schimb pentru industria textilă.

În acest scop va avea loc la data de 16 august a.c., ora 10 a.m., la sediul întreprinderii din municipiul Botoșani, Calea Națională nr. 4, selecționarea candidaților pentru următoarele posturi:

— ingineri proiectanți principali și proiectanți pentru construcții de mașini și S.D.V.-uri
— proiectanți principali și proiectanți pentru construcții de mașini și S.D.V.-uri
— desenatori tehnici pentru construcții de mașini.

Pentru candidații selecționați se vor facilita în raport de posibilități și de nivelul profesional problemele locative.

Cererile celor interesați se vor adresa Întreprinderii de utilaje și piese de schimb din Botoșani cu sediul în Calea Națională nr. 4, telefon 12326.

Se angajează de urgență

— revizori de gestiuni
— șefi de unități
— oenolog (tehnician viticol)

Condițiile de angajare sînt cele prevăzute de H.C.M. 914/1968.

Cei interesați se pot adresa la

Întreprinderea de alimentație publică Iași

Relații suplimentare se pot obține la biroul personal.

Direcția sanitară a județului Iași

aduce la cunoștința celor interesați că în perioada 17 iulie—17 august a.c. **are loc sesiunea de transferări pentru medici, atît în cadrul județului cît și dintr-un județ (departament) în altul.**

Medicii care doresc să se transfere în interiorul județului vor depune cererile avizate de unitatea unde sînt încadrați (pentru cei de la circumscripțiile sanitare rurale, cu avizul consiliului popular comunal) la Direcția sanitară a județului, pînă la data de 21 iulie 1971.

Cei care doresc să se transfere în alte județe (departamente) vor depune cererile pînă la data de 3 august a.c.

Tricoturi elegante

confecționate la un nivel calitativ superior, în orice modele pentru sezonul vară-toamnă,

vă puteți comanda la unitățile

Cooperativei „Tehnica confecției" Iași

Durata execuției este de 4—6 zile.

Comenzile se primesc la unitățile:
— nr. 45 str. Ștefan cel Mare nr. 10—20
— nr. 46 str. Gh. Dimitrov nr. 22
— nr. 47 str. Cuza Vodă nr. 76
— nr. 48 str. Lăpușneanu nr. 12
— nr. 49 str. Cuza Vodă nr. 7
— nr. 50 str. Nicolina nr. 115
— nr. 57 (Casa de modă) str. Ștefan cel Mare nr. 10 B.

Centrala electrică de termoficare Iași

cu sediul în str. Țuțora nr. 21, telefon 14880,

angajează de urgență următoarele categorii de personal:

— strungari
— operatori instalații cazane abur
— operatori instalații turbine cu abur
— lăcătuși montatori reparații cazane și turbine
— electricieni PRAM și automatizări
— electricieni centrale și stații
— șef formație P. C. I.
— inginer construcții industriale
— ingineri electromecanici și electroenergetici.

Consumatori din mediul rural!

La cererea dv. magazinul cooperației de consum din localitatea unde domiciliați vă aprovizionează *și cu unele produse pe care nu le comercializează în mod curent:*

— *APARATE DE RADIO;*
— *TELEVIZOARE;*
— *MAȘINI DE CUSUT;*
— *ASPIRATOARE PRAF* etc.

La magazinele cooperației de consum găsiți lista mărfurilor ce pot fi aduse la cererea dv. și formularul special de comandă.

Nu se percep taxe de transport pentru mărfurile cumpărate.

Se angajează

de urgență

— forjori

Cei interesați se pot adresa la

UZINA MECANICĂ „NICOLINA" IAȘI

Se angajează

pictori de firmă și decoratori.

Cei interesați se pot adresa la

ÎNTREPRINDEREA „PROLETARUL" IAȘI

strada Cloșca nr. 28.

— *ingineri proiectanți* în specialitatea mecanică — construcții mașini
— *tehnicieni și ingineri constructori*
— *maiștri mecanici* — construcții mașini
— *maistru în fabricația oțetului*
— *merceologi*
— *maistru lemn-mobilă și mobilier*

angajează

ÎNTREPRINDEREA „PROGRESUL" IAȘI

Șoseaua Bucium nr. 23.

Orice relații se pot obține la telefon 30994.

C. I. L. PIPERA BUCUREȘTI

șos. Pipera nr. 48, sector 2
Telefon: 330080
livrează liber din stoc, vagonabil,
— UȘI - FERESTRE

1. UȘI CELULARE INTERIOARE
furniruite, pe toc lamelat din cherestea de rășinoase cu și fără căptușeli din PFL de 12 mm grosime, pline sau cu ochi de geam conf. STAS 466-66 și 5333-66, cu dimensiunile:
884 × 2090
784 × 2090
684 × 2090

2. UȘI CLASICE EXTERIOARE
din cherestea de rășinoase cu pragul tocului din stejar conf. STAS 466-66 și 5333-66 cu dimensiunile:
984 × 1890 cu 1/3 sau 2/3 gol geam
1484 × 1890 cu 2/3 gol geam

3. FERESTRE DUBLE
din cherestea rășinoasă cu pragul tocului din stejar conf. STAS 465-66 și 5333-66 cu dimensiunile:
1184 × 2180 — în 2 canate
1584 × 1280 — în 3 canate

Livrează de asemenea fără repartiție pe bază de comandă:
PFL MELAMINAT
PFL EMAILAT
HDS (HÎRTIE DECORATIVĂ STRATIFICATĂ)

Plăcile se livrează în desene și culori variate, inclusiv imitație de furnire.

Mica publicitate

Vînzări — cumpărări

● Vînd „Trabant" 601 — 22.000 km. Telefon 14113 Iași.

● Vînd apartament liber. Strada Răsăanu 8 — adresați Puiu Toader — Fundacul Codrescu 3 — telefon 11876.

● Vînd trei camere, curte, central. Strada Sulfinei 18 — Carol Apostol.

● Vînd casă pentru demolare și diferit mobilier. Strada Ion Creangă 92 — Tătărași.

● Vînd I.M.S. Strada Nicolina 8, scara B, apart. 17.

● De vînzare imobil pentru demolare. Doritorii se vor adresa la Comunitatea evreilor, strada Elena Doamna nr. 9, telefon 13883.

● Vînd „Moskvici 403" — condiții tehnice excepționale. Telefon 31526, după ora 20.

● Vînd casă liberă. Strada Ipsilante 12. Informații după ora 16.

Schimburi de locuință

● Ofer urgent apartament trei camere bloc, confort I, centru, București, pentru similar Iași. Telefon 12821 — Bacău, 611210 — București.

● Ofer apartament confort I — Galați pentru Iași. Post-restant Iași — Balan A.

● Ofer apartament bloc confort I Tătărași, apartament particular centru — alte variante pentru 3 camere bloc. Telefon 30405.

● Ofer apartament două camere centru pentru similar bloc. Telefon 15523.

Lecții-meditații

● Profesor, meditez convenabil elevi la matematică (corigențe, admiteri liceu, școli profesionale). Șoseaua Arcului 2 (vizavi de Farmacia 5 — lîngă Ripa galbenă).

Pierderi

● Pierdut legitimația eliberată de U.F.S., pe numele Păduraru Ștefan. O declar nulă.

● Pierdut legitimația eliberată de Fabrica de antibiotice, pe numele Drănceanu Gheorghe. O declar nulă.

● Pierdut foaia de parcurs seria Kj nr. 856830 pe microbuzul 31 Iș. 814. O declarăm nulă.

● Pierdut legitimația eliberată de Fabrica de tricotaje „Moldova", pe numele Ivanovici Georgeta. O declar nulă.

● Pierdut legitimația eliberată de U.F.S. pe numele Moroșoi Viorica. O declar nulă.

● Pierdut autorizațiile I.T.A. pentru auto 21 Iș. 940 și 31 Iș. 1372. Le declarăm nule.

● Pierdut legitimația eliberată de Fabrica de ulei pe numele Buchian Maria. O declar nulă.

● Pierdut legitimația eliberată de Uzina de reparații auto Iași pe numele Mărgărint Ecaterina. O declar nulă.

● Pierdut liber de transport eliberat de I.T.I. pe numele Agape Vasile. Îl declar nul.

● Pierdut legitimația eliberată de C.E.I.B. pe numele Bihnăreanu Aurica. O declar nulă.

● Pierdut autorizația camionului 21 Vs. 1391 pe numele Chirilă Dumitru. O declar nulă.

● Pierdut legitimația eliberată de Fabrica de antibiotice pe numele Nistor Maria. O declar nulă.

● Pierdut legitimația eliberată de Întreprinderea viei și vinului pe numele Scăpău Elena. O declar nulă.

● Pierdut legitimația eliberată de C.E.I.B. Iași pe numele Grecu Maria. O declar nulă.

● Pierdut legitimația eliberată de Uzina mecanică „Nicolina" pe numele Damian Florea. O declar nulă.

● Pierdut legitimația eliberată de Fabrica de tricotaje „Moldova" pe numele Ursache Maria. O declar nulă.

● Pierdut legitimația eliberată de U.F.S. pe numele Iftode Costică. O declar nulă.

● Pierdut autorizația nr. A — 122152 M 2 eliberată de Consiliul popular Dumești pe numele Condurachi V. Mihai. O declar nulă.

● Pierdut legitimația eliberată de Fabrica de confecții pe numele Bunduc Aglaia. O declar nulă.

● Pierdut legitimația eliberată de „Țesătura" pe numele Fandarac Margareta. O declar nulă.

● Pierdut legitimația eliberată de U.F.S. pe numele Cărare Traian. O declar nulă.

Diverse

● Familia îndurerată anunță punerea pietrelor funerare a celor ce au fost ing. Marcel Cohn și a mamei sale, Mirla Grimberg. Rudele și prietenii sînt rugați a lua parte la inaugurare, care va avea loc duminică, 18 iulie, ora 10, la cimitirul evreiesc.

PE MERIDIANELE GLOBULUI

În sprijinul convocării conferinței europene pentru securitate

BERLIN 16 (Agerpres). — După cum s-a anunțat, la Warnemunde, în apropiere de Rostock, în R.D.G., a luat sfîrșit întîlnirea parlamentarilor și a altor reprezentanți ai opiniei publice din țările baltice și din nordul Europei, la care au participat reprezentanți din U.R.S.S., R.D. Germană, Danemarca, Finlanda, Polonia, Suedia, Norvegia și Islanda.

Participanții, relevă agenția A.D.N., au adoptat rezoluții cu privire la necesitatea convocării conferinței europene pentru securitate, recunoașterea R.D. Germane și în legătură cu problemele ridicate de protejarea mediului înconjurător.

Parlamentarii și alte personalități ale vieții politice din țările baltice și nord-europene, se arată în prima rezoluție, constată că a sosit timpul pentru ținerea unei conferințe general-europene în problema securității. Ei consideră necesar să fie începută, fără întîrziere, pregătirea practică a conferinței, conform propunerii guvernului finlandez și a altor guverne. In declarație sînt salutate propunerile făcute în ultimul timp cu privire la dezarmare și lichidarea bazelor militare străine, înainte de toate în centrul Europei, precum și eforturile spre interzicerea și distrugerea tuturor armelor nucleare.

Înfăptuirea securității europene, precum și interesele statelor riverane Mării Baltice și ale popoarelor acestora, se arată în a doua rezoluție, reclamă normalizarea relațiilor între toate statele europene. Aceasta include recunoașterea deplină din punct de vedere al dreptului internațional a R.D. Germane, precum și stabilirea de relații diplomatice normale cu R.D.G. și R.F.G. Participanții la conferință își exprimă speranța că realismul manifestat în politica R.F.G. cu prilejul semnării tratatelor cu Uniunea Sovietică și Polonia se va aplica și în raporturile R.F.G. cu R.D.G.

*

BERLIN 16 (Agerpres). In cadrul „Săptămînii Mării Baltice", joi s-a deschis la Rostock, în R.D. Germană, cea de-a 14-a Conferință internațională a muncitorilor din țările baltice, Norvegia și Islanda. La lucrări iau parte 500 de delegați. Participanții la conferință dezbat sarcinile ce revin sindicatelor în lupta pentru pace, securitate europeană și progres social.

*

ATENA 16 — Corespondentul Agerpres, Alexandru Cîmpeanu, transmite: Intr-o conferință de presă pentru ziariștii străini, subsecretarul de stat la Ministerul Afacerilor Externe al Greciei, Xanthopoulos-Palamas, întrebat în legătură cu informațiile privind o apropiată întîlnire a primului ministru grec, Gheorghios Papadopoulos, cu premierul turc, Nihat Erim, a răspuns că „orice este posibil", dar pînă în prezent nu există în această chestiune fapte care să poată fi comentate.

Palamas și-a manifestat apoi satisfacția față de evoluția situației din Balcani. Referindu-se la vizita sa în Bulgaria, Palamas s-a declarat foarte mulțumit de primirea cordială făcută la Sofia și de rezultatele convorbirilor avute în capitala bulgară.

Răspunzînd unei întrebări referitoare la securitatea europeană, Xanthopoulos-Palamas a spus că Grecia are o atitudine favorabilă convocării unei conferințe în această problemă.

Plenara C. C. al P. C. din Japonia

TOKIO 16 — Corespondentul Agerpres, Florea Țuiu, transmite: Intre 13 și 15 iulie, la Tokio s-au desfășurat lucrările celei de-a cincea Plenare a C.C. al Partidului Comunist din Japonia. Plenara a aprobat raportul cu privire la alegerile pentru Camera Consilierilor și sarcinile imediate ale partidului, prezentat de Tezuo Fuwa, șeful Directoratului Comitetului Central. Au fost adoptate o Rezoluție privind sprijinul acordat poporului vietnamez și un „Apel pentru lupta comună împotriva ratificării acordului de retrocedare a Okinawei, împotriva tratatului de securitate japono-american și pentru retrocedarea completă a Okinawei".

Ședința Consiliului de Securitate

NEW YORK 16 (Agerpres). — Consiliul de Securitate a hotărît joi seara, cu 13 voturi pentru și 2 abțineri (Statele Unite și Marea Britanie), trimiterea unei misiuni speciale de anchetă în regiunile de frontieră dintre Senegal și Guineea Bissau (teritoriu aflat parțial sub dominația colonialiștilor portughezi). Misiunea, care va fi asistată de experți militari, urmează să se informeze asupra situației din această regiune unde, potrivit plîngerii formulate de către autoritățile de la Dakar, forțele militare portugheze au pătruns pe teritoriul Senegalului, procedînd la minarea unor zone din apropierea frontierei.

Hotărînd trimiterea acestei misiuni, Consiliul de Securitate a condamnat, totodată, „actele de violență și distrugere ale forțelor portugheze din Guineea Bissau împotriva populației și a satelor din Senegal".

Prezențe românești

BUDAPESTA

In orașul Szeged din R.P. Ungară s-a desfășurat cel de-al II-lea festival internațional de folclor al sindicatelor ungare. Spectacolele prezentate cu acest prilej de ansamblul folcloric românesc „Argeșul" s-au bucurat de un frumos succes, ansamblul fiind distins cu premiul al doilea al festivalului.

ROMA

Tenorul român Ludovic Spiess a interpretat rolul lui Radames din opera „Aida" de Giuseppe Verdi, la inaugurarea celei de-a 30-a stagiuni de vară a Operei din Roma, la Termele lui Caracalla. Spectacolul s-a bucurat de un deosebit succes. Actuala stagiune se desfășoară sub semnul sărbătoririi a 100 de ani de la prima reprezentație a operei „Aida".

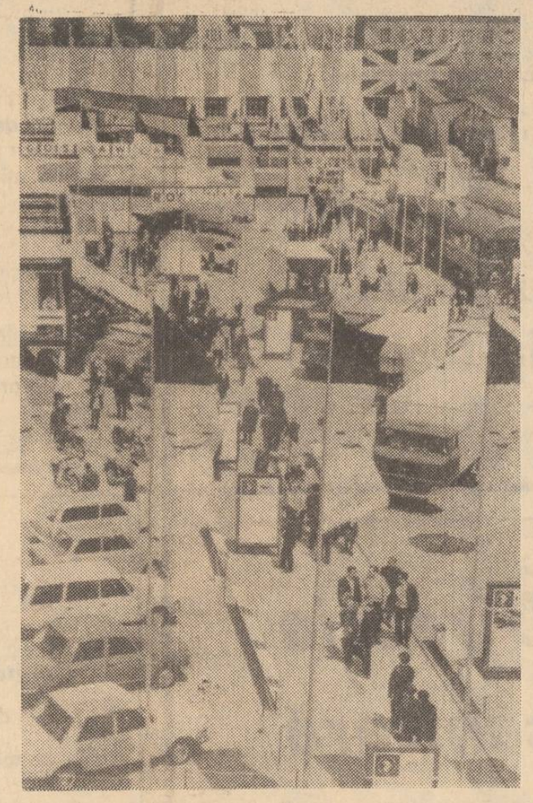

In fiecare an participarea la expoziția internațională de la Poznan (R. P. Polonă) este tot mai mare. Aceasta se explică prin faptul că acest tîrg anual a devenit un loc de întîlnire între grupurile de oameni de afaceri din est și vest.

In clișeu: **O vedere parțială a expoziției cu o parte a pavilionului românesc.**

Președintele Statelor Unite va face o vizită în R. P. Chineză

Comunicatul Agenției China Nouă

PEKIN 16 (Agerpres)

Agenția China Nouă transmite următorul comunicat: Premierul Ciu En-lai și dr. Henri Kissinger, consilierul președintelui Nixon pentru problemele securității naționale, au avut convorbiri la Pekin între 9 și 11 iulie 1971.

Luînd cunoștință de dorința expresă a președintelui Nixon de a vizita Republica Populară Chineză, premierul Ciu En-lai a adresat, în numele guvernului Republicii Populare Chineze, o invitație președintelui Nixon de a vizita China la o dată convenabilă înainte de luna mai 1972.

Președintele Nixon a acceptat această invitație cu plăcere.

Intîlnirea dintre conducătorii Chinei și Statelor Unite va avea ca scop căutarea normalizării relațiilor între cele două țări, precum și un schimb de vederi asupra problemelor care interesează cele două părți.

Declarația președintelui Nixon

WASHINGTON 16 (Agerpres). — Intr-o declarație televizată, făcută în studiourile din Burbank (California) ale companiei N.B.C., președintele Nixon a relevat că, după cum a subliniat cu mai multe prilejuri în ultimii trei ani, nu poate exista în lume o pace stabilă și durabilă fără participarea Republicii Populare Chineze și a poporului său de 750 milioane de oameni. „De aceea, a spus el, am luat inițiativa, în cîteva domenii, de a deschide ușa unor relații normale între cele două țări ale noastre. In acest scop, am trimis pe consilierul meu pentru problemele securității naționale, Henry Kissinger, la Pekin, în cursul recentului său turneu în lume, pentru a avea convorbiri cu premierul Ciu En-lai. Am luat hotărîrea de a întreprinde această acțiune, a spus președintele Nixon în continuare, datorită convingerii mele profunde că toate țările vor avea de cîștigat de pe urma unei reduceri a încordărilor și a unor relații mai bune între Statele Unite și Republica Populară Chineză".

*

NAȚIUNILE UNITE 16 (Agerpres). — Referindu-se la vizita în Republica Populară Chineză a președintelui S.U.A., secretarul general al O.N.U., U Thant, a dat publicității o declarație în care a relevat că „acest eveniment este de bun augur nu numai pentru relațiile dintre cele două țări, ci și pentru soarta viitoare a Organizației Națiunilor Unite".

RESTABILIREA STĂRII EXCEPȚIONALE ÎN URUGUAY

RIO DE JANEIRO, 16. — Corespondentul Agerpres, Vasile Oros, transmite: Președintele Uruguayului, Jorge Pacheco Areco, a restabilit joi măsurile extraordinare de securitate, la numai 12 ore după ce ele au fost suspendate de Congresul Național, provocînd un grav conflict cu puterea legislativă. Areco a remis Parlamentului un mesaj în care anunță decretul de restabilire a măsurilor excepționale, invocînd activitățile organizației „Tupamaros".

Restabilirea stării excepționale a provocat vii reacții în cercurile politice, sindicale și studențești. Partidul național, de opoziție, a anunțat că socotește indispensabil ca alegerile prezidențiale de la 28 noiembrie să se realizeze cu toate garanțiile individuale în vigoare. Luînd cunoștință de decretul prezidențial, Confederația națională a oamenilor muncii, organizație care reunește în rîndurile sale circa jumătate de milion de muncitori și funcționari, a dat publicității un comunicat, afirmînd între altele că, „în cazul restabilirii efective a măsurilor excepționale de securitate, conducerea C.N.T. va adopta măsuri adecvate împrejurărilor", sugerîndu-se, astfel, posibilitatea decretării unei greve generale.

Festivitățile din Irak

BAGDAD 16 (Agerpres). — In Irak au început, la 14 iulie, festivitățile pentru aniversarea Zilei naționale — abolirea, în 1958, a monarhiei. Festivitățile se vor desfășura pînă la 17 iulie, cînd Irakul sărbătorește un alt eveniment din istoria sa — preluarea puterii, în 1968, de către Partidul BAAS. In întreaga țară au avut loc manifestări în cadrul cărora oficialități irakiene au inaugurat o serie de proiecte industriale. Astfel, a fost pusă piatra de temelie la Uzina de îngrășăminte chimice de la Basrah, a început construcția Centrului de presă combinat și a unei fabrici de ciment la sud de Bagdad, iar în diferite provincii ale țării au fost inaugurate obiective agricole, industriale, culturale și sociale.

În legătură cu relațiile dintre Anglia și Malta

LONDRA 16 (Agerpres)

Primul ministru britanic, Edward Heath, a anunțat joi în Camera Comunelor că a reînnoit invitația adresată premierului maltez, Dom Mintoff, de a veni personal la Londra în vederea reglementării chestiunilor rămase în suspensie între cele două țări, în special eventuala revizuire a acordurilor de apărare și asistență financiară anglo-malteze, încheiate în 1964 pentru o perioadă de 10 ani.

In ședința de joi a Camerei Comunelor, secretarul Foreign Office-ului, Alec Douglas-Home, a subliniat în cursul depoziției sale că guvernul britanic este dispus să negocieze la nivel ministerial în scopul ajungerii la un acord satisfăcător pentru ambele părți. El a reamintit, totodată, dorința exprimată de premierul maltez ca noile tratative să se încheie înainte de sfîrșitul lunii în curs.

Majorarea taxei de scont în S. U. A.

WASHINGTON 16 (Agerpres).

Oficiul Federal de Rezerve al S.U.A. a majorat taxa de scont (dobînda la împrumuturile acordate băncilor comerciale) de la 4,75 la 5 la sută. Măsura contravine politicii Administrației de favorizare a investițiilor, în scopul realizării expansiunii economice. Ea reflectă, potrivit declarației Oficiului „îngrijorarea crescîndă față de creșterea substanțială a inflației". Președintele Oficiului, Arthur Burns, a cerut Administrației în repetate rînduri, în ultima perioadă, să adopte o politică mai activă în direcția restrîngerii creșterilor inflaționiste.

Majorarea taxei de scont, care survine după patru reduceri consecutive operate în cursul anului trecut, a fost cerută de patru dintre cele 12 bănci federale de rezerve.

★

Muncitorii de la două importante companii feroviare americane, „Southern Railroad" și „Union Pacific", au declarat vineri grevă după refuzul patronatului de a satisface revendicările privind modificarea regulamentelor de muncă și îmbunătățirea condițiilor de viață.

KIEV — Întîlnirea reprezentanților opiniei publice sovietice și americane

MOSCOVA 16 (Agerpres) — După cum am mai anunțat, la Kiev a avut loc a șasea întîlnire „Dartmouth", a reprezentanților opiniei publice sovietice și americane (denumită astfel după localitatea unde s-a desfășurat prima manifestare de acest fel). Printre participanții sovietici la întîlnire, precizează agenția TASS, s-au numărat Alexandr Korneiciuk, vicepreședinte al Comitetului sovietic pentru apărarea păcii, Nikolai Blohin, președintele Institutului pentru relații sovieto-americane, Gheorghi Arbatov, directorul Institutului pentru S.U.A. al Academiei de Științe a U.R.S.S., deputați în Sovietul Suprem, oameni de știință și artă. Din partea americană au fost prezenți senatorii Frank Church și Mark Hatfield, David Rockefeller, președintele lui „Chase Manhattan Bank", Milton Eisenhower, rectorul Universității „John Hopkins", Charles Yost, fost reprezentant al S.U.A. la O.N.U., alte personalități politice și sociale.

Comunicatul comun dat publicității la 16 iulie, la încheierea întîlnirii, relevă convingerea participanților că dezvoltarea volumului comerțului sovieto-american și a altor forme de cooperare economică va contribui la îmbunătățirea climatului politic și la soluționarea problemelor în suspensie între cele două țări. Ei s-au pronunțat pentru normalizarea comerțului dintre U.R.S.S. și S.U.A. prin anularea legislației și practicilor care ridică bariere în calea schimburilor libere de mărfuri nestrategice. Comunicatul relevă că există temeiuri pentru colaborarea pe viitor a celor două țări în domeniul coordonării eforturilor în cadrul programului de studiere a Cosmosului, precum și pentru participarea activă a oamenilor de știință sovietici și americani la realizarea programelor internaționale de cercetări atmosferice și oceanografice.

Participanții la întîlnire au subliniat necesitatea încetării cît mai grabnice a războiului din Vietnam, s-au pronunțat pentru instaurarea urgentă a unei păci trainice în Orientul Apropiat și au evidențiat importanța unor acorduri constructive, îndreptate spre îmbunătățirea situației în Europa.

Părțile au relevat importanța coexistenței pașnice a statelor cu sisteme sociale diferite și a strînsei cooperări internaționale.

*

MOSCOVA 16 (Agerpres). Agenția T.A.S.S. anunță că Alexei Kosighin, președintele Consiliului de Miniștri al Uniunii Sovietice, a primit vineri pe David Rockefeller, Frank Church, James Gavin și Charles Yost, cunoscuți oameni politici și de afaceri din S.U.A., care au participat la cea de-a șasea întîlnire „Dartmouth" a reprezentanților opiniei publice sovietice și americane de la Kiev.

Cu acest prilej, menționează agenția, au fost discutate o serie de probleme internaționale actuale, precum și unele aspecte privind relațiile sovieto-americane.

Direcțiunea P.S.I.U.P. despre evoluția situației politice din Italia

ROMA 16. — Corespondentul Agerpres, Nicolae Puicea, transmite: Intrunită la Roma, direcțiunea Partidului Socialist Italian al Unității Proletare (PSIUP) a examinat evoluția situației politice din Italia în legătură cu „încercările Partidului democrat-creștin și ale forțelor conservatoare de a deplasa spre dreapta axa politică a țării". In comunicatul dat publicității la încheierea lucrărilor Direcțiunii PSIUP se spune că forțele conservatoare se străduiesc ca — atît pe plan republican, cît și pe plan local — să se opună adoptării reformelor ce ar veni în întîmpinarea cerințelor exprimate de masele muncitoare italiene. Aceste grupări — arată documentul în continuare — acționează în vederea încordării raporturilor cu forțele de stînga, vor să golească de conținut proiectele de lege ce se discută în aceste zile în Parlament (reforma în domeniul construcției de locuințe, reforma impozitelor, măsurile anticonjuncturale, dezvoltarea Mezzogiorno-ului).

PSIUP își exprimă apoi hotărîrea de a lupta cu toate forțele sale împotriva manevrelor conservatoare și de dreapta, pentru realizarea unei alternative de stînga, care să înfrunte și să rezolve în avantajul clasei muncitoare reformele social-economice, problema șomajului. „Pentru înfăptuirea acestei linii, se spune în încheierea comunicatului, Direcțiunea PSIUP a însărcinat secretariatul partidului, secțiile corespunzătoare ale C.C., grupurile parlamentare ale PSIUP din Camera deputaților și Senat să întreprindă acțiuni corespunzătoare, în cadrul competenței lor, pentru a mobiliza partidul și stabili relațiile necesare cu celelalte forțe politice ale stîngii în vederea promovării cu succes a mișcării unitare de luptă".

ORIENTUL APROPIAT

În Iordania continuă luptele între armată și fedaini

Intensă activitate diplomatică

AMMAN 16 (Agerpres). — Un purtător de cuvînt al Comandamentului forțelor rezistenței palestiniene din Beirut, citat de agențiile M.E.N., A.P., France Presse și Reuter, a anunțat că unități de tancuri iordaniene, sprijinite de artilerie, au atacat vineri ultimele poziții întărite deținute de fedaini în regiunea Ajloun din nordul Iordaniei. El a menționat, totodată, că artileria iordaniană a bombardat deosebit de intens căile și mijloacele de aprovizionare ale comandourilor din această zonă.

In legătură cu noile incidente din Iordania, președintele Comitetului Executiv al Organizației pentru Eliberarea Palestinei, Yasser Arafat, a avut o întrevedere cu președintele Siriei, generalul Hafez Assad. In urma acestei întrevederi și a unei convorbiri telefonice între generalul Mustafa Tlass, șeful Statului Major al armatei siriene, și Wasfi Tall, primul ministru al Iordaniei, la Amman a sosit, într-o încercare de mediere, o delegație militară siriană. Potrivit postului de radio Damasc, delegația este însoțită de Abou Jihad, reprezentant al rezistenței palestiniene. Yasser Arafat a declarat joi seara că acesta nu are nici o misiune de negociere cu autoritățile de la Amman, el trebuind să încerce să obțină evacuarea spre Siria a răniților și morților din rîndul fedainilor.

Concomitent, la Marsa Matrouh, localitate egipteană de pe litorarul Mediteranei, a sosit o delegație palestiniană, alcătuită din Abou Ayad, membru al Comandamentului organizației „Al Fatah", și Hayel Abdel Hamid, reprezentant al aceleiași organizații de la Cairo, pentru a participa la convorbirile ce au loc aici între președintele R.A.U., președintele Consiliului Comandamentului Revoluției din Libia, vicepreședintele Siriei și un membru al Consiliului Comandamentului Revoluției sudaneze. Potrivit ziarului „Al Ahram", delegația palestiniană a prezentat un raport asupra evoluției situației din Iordania.

*

BEIRUT 16 (Agerpres)

Siria a interzis forțelor palestiniene să lanseze atacuri împotriva Iordaniei de pe teritoriul său, anunță agenția Reuter, menționînd surse ale mișcării palestiniene de rezistență.

*

TEL AVIV 16 (Agerpres)

Comandoul palestinian care efectuase la 8 iulie un atac cu rachete asupra orașului Petach Tikva (situat la 10 km de Tel Aviv) a fost interceptat și distrus în noaptea spre 15 iulie — a anunțat un purtător de cuvînt militar israelian, citat de agenția France Presse. Cei șase membri ai comandoului au fost reperați de o patrulă în momentul în care, cu puțin înainte de miezul nopții, se pregăteau să traverseze fluviul Iordan la 2 km nord de Jericho, pentru a se înapoia în Iordania, a precizat purtătorul de cuvînt.

SCURTE ȘTIRI

BERLIN

Cea de-a 24-a ședință de lucru din cadrul convorbirilor dintre ambasadorii U.R.S.S., S.U.A., Angliei și Franței în problemele legate de situația Berlinului occidental s-a desfășurat vineri, în clădirea fostului Consiliu de control din Berlinul occidental. S-a stabilit ca viitoarea reuniune a celor patru ambasadori să aibă loc la 22 iulie a.c. Aceasta va fi precedată de consultări la nivel de experți.

NEW YORK

Avocații cunoscutei militante de culoare Angela Davis, victima unei înscenări judiciare puse la cale de către autoritățile S.U.A., au depus la Curtea de Apel a statului California o cerere prin care solicită disculparea acuzatei. Ei și-au exprimat convingerea că „dovezile" pe care autoritățile le folosesc pentru a demonstra vinovăția Angelei Davis nu rezistă unei analize amănunțite. „Acțiunile Angelei Davis nu poartă pecetea unor acțiuni criminale, ea nu a încălcat nici o lege", subliniază avocații apărării.

GEORGETOWN

Guvernul Guyanei a anunțat oficial naționalizarea minelor de bauxită aparținînd firmei canadiene „Demerara Bauxite Co.". Compania canadiană în cauză a exploatat acest prețios minereu timp de 53 de ani.

ROMA

Ministrul de externe al Austriei, Rudolf Kirschlaeger, a sosit joi seara la Roma într-o vizită oficială, informează agenția Asociated Press. Aceasta este prima vizită în Italia a unui ministru de externe austriac, de la sfîrșitul celui de-al doilea război mondial.

BONN

O puternică demonstrație de protest împotriva unei adunări neonaziste a avut loc în orașul vest-german Pforzheim, din inițiativa P.C. German, a Uniunii germane pentru pace din R.F.G., a sindicatelor și a altor organizații democratice. Demonstranții, purtînd pancarte și lozinci, s-au îndreptat spre locul de adunare a neonaziștilor unde rostea o cuvîntare Adolf von Thadden, președintele P.N.D. Participanții la demonstrație au cerut interzicerea tuturor partidelor și grupărilor neofasciste din R.F. a Germaniei.

RANGOON

In baza unei hotărîri a Consiliului Revoluționar al Uniunii Birmane — organul suprem al puterii de stat — în Birmania a fost format un nou guvern. Postul de prim-ministru este deținut, ca și pînă acum, de generalul Ne Win, care își menține, de asemenea, funcția de ministru al apărării.

LUXEMBURG

Ministrul comerțului exterior al Uniunii Sovietice, Nikolai Patolicev, care conduce delegația sovietică la convorbirile comerciale cu țările Beneluxului, a făcut o vizită în Luxemburg, la invitația guvernului acestui stat. El a avut convorbiri cu ministrul afacerilor externe și comerțului exterior, Gaston Thorn, și cu ministrul economiei naționale, Marcel Mart, cu care a făcut un schimb de vederi privind dezvoltarea cooperării economice și comerciale dintre cele două țări.

PARIS

In capitala Franței s-a anunțat că Maurice Schumann, ministrul afacerilor externe, va face o vizită oficială în Danemarca, Suedia și Norvegia, între 19 și 24 iulie.

MADRID

„Buletinul oficial al statului" din Spania a publicat, la 16 iulie, o „lege specială" de desemnare a succesorului lui Franco în persoana prințului Juan Carlos de Bourbon. In lege se precizează că Juan Carlos va exercita funcțiunile lui Franco, „în cazul absenței acestuia de pe teritoriul spaniol sau în caz de boală". Recentul decret reprezintă o completare a „Legii organice a statului" din 10 noiembrie 1967, care prevedea că prințul Juan Carlos va deveni rege al Spaniei și șef al statului în momentul în care Franco se retrage din funcție sau decedează. Chestiunea asigurării exercitării interimare a atribuțiilor lui Franco constituie elementul complementar adus de „legea specială" din 16 iulie.

NEW YORK

Numărul inginerilor americani care, din cauza șomajului, nu-și pot utiliza cunoștințele devine din ce în ce mai impresionant. Amenințați de creșterea șomajului în rîndurile lor, inginerii și oamenii de știință americani au creat un comitet pentru răspundere socială, menit să le apere interesele grav afectate.

OSLO

Potrivit relatării ziarului „Arbaiderbladet", în Norvegia se înregistrează o lipsă cronică de învățători și cadre didactice pentru școlile medii. Situația este deosebit de dificilă în regiunile nordice, unde din cauza lipsei de profesori, în școli predau persoane fără o pregătire specială. Uneori, cadrele necalificate constituie 30—40 la sută din corpul didactic.

VIENA

Populația Austriei se ridică la 7 433 809 locuitori — s-a anunțat într-un comunicat cu privire la rezultatele recensămîntului efectuat la 12 mai a.c. In ultimii zece ani, populația Austriei a crescut cu 5,2 la sută.

In Venezuela au avut loc greve și mișcări de masă împotriva activității acaparatoare a companiilor străine și în primul rînd americane. In rîndurile greviștilor se află mii de muncitori ai uzinei de anvelope ce aparține companiei „Good Year", care cer de la concernul american plata pentru munca suplimentară și respectarea contractului colectiv de muncă. Nu încetează protestele petroliștilor împotriva mașinațiilor companiilor „Creol petroleum corporation" și „Shell", care concediază nemotivat muncitorii. Sînt în grevă lucrătorii de la stațiile de benzină, din porturi, textiliștii. Au loc demonstrații împotriva represiunilor anti-studențești. IN CLIȘEU: O demonstrație a muncitorilor din Caracas.

Redacția și Administrația: strada Vasile Alecsandri nr. 8 — Iași. Telefon 14127.

Tiparul: Întreprinderea poligrafică Iași, str. Vasile Alecsandri nr. 6, Telefon 14620

BIBLIOTECA CENTRALĂ UNIVERSITARĂ „M. EMINESCU" IAȘI

ANUL XXVII
Nr. 7723
DUMINICĂ
18
IULIE
1971
4 PAGINI
30 BANI

Proletari din toate țările, uniți-vă!

Flacăra Iașului

Organ al Comitetului județean Iași al P.C.R. și al Consiliului popular județean

În pagina a 4-a

- Sesiunea ECOSOC
  Intervenția delegatului român
- COMENTARIU EXTERN
  Programul realist al noului guvern islandez

Hotărîre fermă, angajament unanim:

Programul de educație comunistă a poporului, propus de tovarășul Nicolae Ceaușescu, va fi îndeplinit întocmai

Învățămîntul de partid să contribuie la lămurirea completă a problemelor, să aibă un caracter combativ

C. DUDUMAN
propagandist, muncitor la Uzina de material rulant — Pașcani

Măsurile preconizate în Expunerea prezentată de tovarășul **Nicolae Ceaușescu**, în fața activului de partid din domeniul muncii ideologice și educative pun pe primul plan o serie de sarcini deosebit de importante privind dezvoltarea conștiinței socialiste a oamenilor muncii din patria noastră. Citind cu atenție, punct cu punct, aceste bogate și prețioase indicații, am reflectat mai îndelung asupra criticilor justificate aduse de secretarul general al partidului la adresa învățămîntului politic, recunoscînd în neajunsurile semnalate propriile noastre lipsuri în acest domeniu.

Nu este vorba aici să desființăm ceea ce am făcut pînă în prezent. Învățămîntul nostru de partid — cu toate lipsurile sale — a adus și pînă acum o prețioasă contribuție la pregătirea politico-ideologică a comuniștilor, a celorlalți cursanți. Mă gîndesc, de pildă, la rolul cercurilor de studiu cu profil economic în cadrul cărora au fost dezbătute numeroase probleme importante, printre care organizarea științifică a producției și a muncii, calitatea produselor, productivitatea sau prețul de cost. Cursanții au avut posibilitatea să se înarmeze aici cu unele elemente de economie politică, cu problemele practice din întreprindere legate de domeniile respective. Pe undeva însă, mă întrebam care este deosebirea dintre această formă a învățămîntului de partid și cursurile de ridicare a calificării pro-

(continuare în pag. a 3-a)

Sporește și mai mult rolul organizațiilor de partid din școli și facultăți

Lector
Petre DUMITRESCU
membru al biroului Comitetului de partid pe Centrul universitar Iași

Am luat cunoștință cu profund interes și satisfacție de conținutul recentei Expuneri a tovarășului **Nicolae Ceaușescu** privind îmbunătățirea activității politico-ideologice în rîndul oamenilor muncii. Aceste propuneri ale secretarului general, izvorîte dintr-o cunoaștere adîncă a realităților țării noastre, sînt o expresie vie a creșterii rolului conducător al P.C.R., care nu se realizează de la sine, ci numai prin elaborarea unor măsuri necesare în vederea dezvoltării activității politice, organizatorice, ideologice și teoretice, corespunzător cerințelor pe care le pune societatea în fiecare etapă. Creșterea rolului conducător al partidului, adaptarea continuă a muncii de partid la condițiile concrete ale fiecărui domeniu de activitate reprezintă chezășia sigură a mersului victorios al țării noastre pe drumul construirii societății socialiste multilateral dezvoltate.

Însemnătatea deosebită a acestui document este sporită de caracterul său concret. Prevederile sale se referă la toate sferele muncii politico-ideologice și culturale, indicînd pentru fiecare dintre ele nu numai sarcinile specifice care se ridică în etapa actuală, ci și căile pentru realizarea lor.

Trăsătura definitorie a acestui complex de măsuri este ridicarea combativității revoluționare și a spiritului militant partinic pe o treaptă superioară. Cu alte cuvinte, este vorba de reafirmarea unei trăsături permanente a muncii de propagandă desfășurată de partid.

Dintre sarcinile preconizate în recenta Expunere a tovarășului Nicolae Ceaușescu, de o mare valoare sînt acelea care se referă la educarea în spiritul ideilor socialismului a tinerei generații. Indicațiile în această privință vor conduce la o activitate politico-educativă susținută și fructuoasă în școli și facultăți. Va spori prin aceasta și mai mult rolul organelor și organizațiilor de partid din instituțiile de învățămînt. În ce mă privește, ca membru al biroului Comitetului de partid pe Centrul universitar, care răspund direct de problemele de propagandă, îmi voi intensifica, pe toate planurile, eforturile pentru a transpune în viață acest amplu și nobil program conceput de secretarul general al partidului nostru.

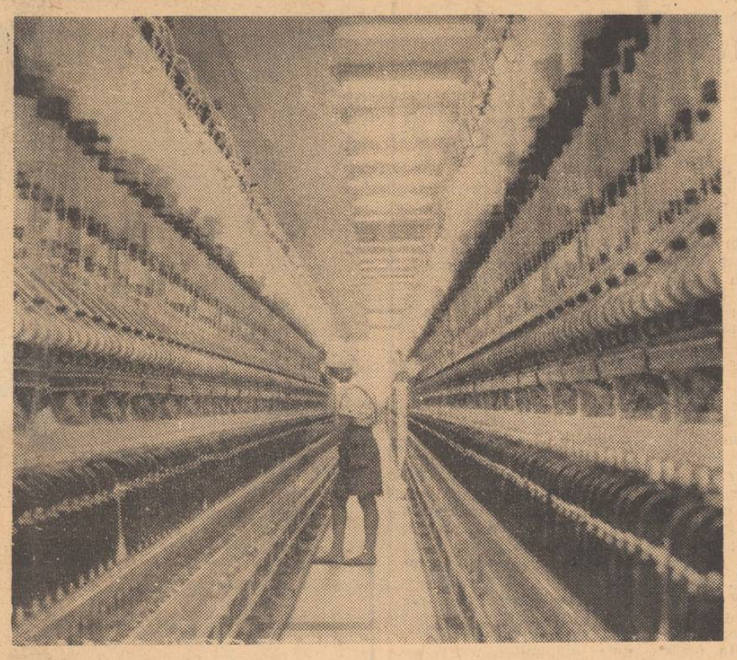

De curînd, la filatura de fire pieptănate a Fabricii „Țesătura" din Iași au fost date în exploatare șase mașini de filat cu inele pentru bumbac produse la Uzinele „Unirea" din Cluj.

În clișeu: o parte din noile utilaje

Foto: G. PAUL

Sărbătoare la Strunga

In fiecare an Strunga găzduiește tradiționala întîlnire a laminoriștilor din Iași și din Roman. Astăzi, poiana Strunga va constitui cadrul pitoresc al unei asemenea noi întîlniri. Din programul manifestărilor amintim în primul rînd masa rotundă cu tema „Sarcinile sindicatelor în organizarea și desfășurarea întrecerii socialiste" la care vor lua parte specialiști și activiști de sindicat din Iași și din Roman. Pe estradele special amenajate se vor desfășura programe artistice susținute de artiștii amatori laminoriști. Vor evolua fanfara, formația folclorică „Busuioc moldovenesc" din Roman și taraful, orchestra și soliștii vocali și instrumentiști de la Uzina metalurgică din Iași. Pe terenurile de sport vor avea loc meciuri de fotbal și volei. In continuare se va desfășura o petrecere populară.

Atitudine militantă în critica de artă

Claudiu PARADAIS
critic de artă, șeful Muzeului de artă din Iași

Imi exprim și eu totala adeziune la adevărurile esențiale și majore cuprinse în Expunerea făcută de tovarășul **Nicolae Ceaușescu**, pentru îmbunătățirea activității politico-ideologice și cultural-educative. Mă bucură mult faptul că se subliniază, printre altele, necesitatea promovării artei militante și combaterii tendințelor de rupere a creației de realitățile noastre sociale, de publicul larg al oamenilor muncii. In această direcție un rol important îi revine și criticii chemată să analizeze în aprofunzime și cu înalt spirit de răspundere conținutul de idei, măiestria artistică a creatorului, scoțînd în relief ceea ce este valoros și în stilul personal al fiecărui artist, în modul său de exprimare, dar și în ceea ce-i unește pe toți autenticii făuritori de frumos și anume dorința de a sluji patria și poporul, societatea socialistă din care fac parte.

Oricare ar fi fost, la un moment dat, criteriul de apreciere al operei de artă, întotdeauna marile creații artistice s-au impus și au rămas nemuritoare prin potențialul lor afectiv și ideatic, prin mesajul înalt pe care imaginea artistică îl vehiculează de la subiectul creator la subiectul receptor. Forme artistice pure, „eliberate" de orice conținut—faptic, afectiv sau ideatic — nu au fost consacrate niciodată ca mari creații în istoria spiritului uman și, în consecință, nu cunoaște nici o mare creație artistică al cărei atribut să fi fost tocmai o astfel de „puritate"... Este adevărat că în funcție de o epocă sau alta criteriile de apreciere a operelor de artă au fost fie rațiunea, fie sentimentul, fie ambele facultăți privite ca un complex uman ale cărui comandamente trebuie să-și găsească corespondențe active în opera de artă dar — după cum se poate observa — întotdeauna, oricare din aceste criterii a avut în vedere un conținut specific uman.

Alunecînd însă o dată cu anumiți creatori — în estetism, unii critici de artă se opresc numai asupra aspectelor formale ale creației, analizînd mijloacele de expresie folosite de artiști, stabilind relații între aceste mijloace și eventualele motive de la care s-a pornit, urmărind evoluția și stilizarea succesivă a acestor motive etc. In asemenea situații, problemele de conținut plutesc pe deasupra textelor ca niște vagi amintiri, afirmîndu-se formal că, cutare motiv a dobîndit sensuri multiple, plurivalente, în opera respectivă, că cutare motiv a fost încărcat cu sensuri adînci etc., etc. Care sînt însă aceste sensuri multiple, care sînt aceste semnificații adînci, care este — în ultimă instanță — conținutul de idei și sentimente exprimat în opera supusă analizei, adesea

(continuare în pag. a 3-a)

Expoziție de grafică și pictură

Ieri, în holul Palatului Culturii din Iași, a avut loc vernisajul expoziției de grafică și pictură aparținînd pictorilor Eugen Ștefan Boușcă și Victor Mihăilescu-Craiu, organizată de către Comitetul județean pentru cultură și artă și Muzeul de artă din inițiativa Comitetului județean de partid.

La vernisaj au luat parte tovarășii Petre Mălcomete, Alexandru Dumitrache, secretari ai Comitetului județean de partid, Ilie Dodea, șeful secției organizatorice a Comitetului județean de partid, Ioan Manciuc, prim-secretar al Comitetului municipal Iași al P.C.R., primarul municipiului Iași, Gheorghe Macovei, prim-secretar al Comitetului județean Iași al U.T.C., activiști de partid și de stat, scriitori, critici de artă, muzeografi, artiști plastici, un numeros public.

După cuvîntul de deschidere, rostit de tovarășul Anatol Lupșa, vicepreședintele Comitetului județean pentru cultură și artă, criticul de artă Claudiu Paradais a vorbit despre creația celor doi renumiți pictori ieșeni.

In continuare, participanții la vernisaj au vizitat expoziția, care cuprinde peste 60 de lucrări, reprezentînd peisaje, compoziții, portrete, naturi statice etc., lucrate în ulei, acuarelă, cerapastel, ceracolor etc.

Expoziția este deschisă pînă la sfîrșitul lunii august.

Ambasadori ai științei ieșene

Presa ne aduce zilnic vești despre prezențe ale științei, culturii și artei românești pe diverse meridiane și paralele ale întregului glob ca o dovadă a efervescenței creatoare a unui popor ce se afirmă tot mai mult pe plan internațional. Ca totdeauna, de-a lungul anilor, vechea cetate de scaun a Moldovei își aduce un aport de prim rang, la dezvoltarea științei românești. După remarcabile realizări în domeniul chimiei (polimeri pe al căror certificat de naștere scrie Iași), construcțiilor de mașini (o mașină de ascuțit burghie care s-a întors cu o medalie de aur de la Viena), construcțiilor (una dintre cele mai mari stații seismice din lume) etc., etc. Iașul este din nou în actualitate. De această dată este vorba de industria textilă. In cursul lunii iunie, la Paris s-a deschis cea de-a VI-a Expoziție Internațională de Mașini Textile (I.T.M.A.), la care au fost prezente și trei aparate originale de măsură a diverșilor parametri ai fibrelor textile, construite la Iași, bucurîndu-se de o bună apreciere. Ele au fost realizate pe baza unor brevete de invenție aparținînd conf. dr. Ioan Vlad, de la Facultatea de industrie ușoară a Institutului politehnic din Iași. In laboratorul de fibre textile, conf. dr. IOAN VLAD, deținătorul a 5 brevete de invenții, ne dă cîteva lămuriri:

— Toate aceste trei aparate sînt realizate acum în fază de prototip. La realizarea lor au stat trei invenții ale mele și trebuie să subliniez că și-au adus aportul și alți colaboratori ai mei la construirea lor.

— Cărui domeniu de activitate sînt destinate aceste aparate?

— Ele vor fi folosite în laboratoare ale industriei textile, laboratoare de cercetări. Sînt trei aparate de măsură a unor parametri ai fibrelor textile și ajută la determinarea unor caracteristici ale acestor fibre. Unul dintre aceste aparate se folosește pentru măsurarea lungimii fibrelor de bumbac și tip bumbac. Particularitatea acestui aparat constă în faptul că măsurarea parametrilor de lungime se face prin sortarea fibrelor dintr-o probă reprezentativă în ordinea lungimii. Aparatul execută măsurători cu o precizie de 0,125 mm., ceea ce reprezintă un record. Unul dintre principalele avantaje ale aparatului este, pe lîngă precizia sa deosebită, timpul extrem de scurt pentru efectuarea acestei analize, 10—15 minute, față de cîteva ore necesare unor aparate similare. Aceasta permite stabilirea într-un timp deosebit de redus a ecartamentelor mașinilor de pilot din filaturi. Pentru ca să înțelegeți mai bine ce reprezintă această realizare de la Iași, trebuie să amintesc că în cursul unui congres internațional din străinătate, cei care tocmai verificaseră eficiența acestui aparat au pătruns în sală și în mijlocul asistenței au declarat că acesta era cel mai bun aparat de acest tip cu care au lucrat vreodată.

— Probabil că în acel moment v-ați simțit răsplătit pentru munca depusă în vederea realizării lui!

— Da, într-un fel. Cel de-al doilea aparat este un microdeformetru care se folosește la determinarea capacității de deformare a fibrelor textile. Cu acest aparat se pot stabili parametrii optimi de prelucrare ai fibrelor în industrie și, totodată, se pot cerceta efectele produse de

A. NEAGU

(continuare în pag. a 3-a)

SCHIȚE ÎN CREION

O treaptă mai înaltă

Au fost rostite răspicat cîteva mari adevăruri de către cea mai autorizată personalitate românească, preocupată necontenit de progresul material și spiritual al națiunii noastre socialiste. Cu energia sa unanim apreciată, cu clarviziune marxistă consecventă, tovarășul Nicolae Ceaușescu a venit și ne-a spus, într-o manieră elevată, ceea ce se cuvine să facem, în momentul în care noi abia începeam să intuim că pe alocuri, în domeniul perfecționării conștiințelor, nu ținem pasul cu prefacerile de substanță din societatea românească. Exprimîndu-ne admirația față de fericita împletire a gîndirii filozofice cu practica revoluționară, în activitatea conducerii partidului nostru, foarte mulți comuniști am și trecut la îmbunătățirea muncii noastre cotidiene. Desigur nu trebuie să uităm foarte multe acțiuni eficiente desfășurate de organizațiile de partid pentru cizelarea spirituală a oamenilor muncii, nu neglijăm succesele școlare, artistice obținute pînă acum și care constituie mîndria celor douăzeci de milioane de cetățeni ai patriei socialiste din jurul arcului carpatin. Dimpotrivă, bazîndu-ne pe izbînzile noastre educaționale comuniste, cunoscînd pleiada de oameni de litere și artă, din toate generațiile, putem fi siguri că vom tălmăci în fapte, grabnic, indicațiile conducerii partidului.

Iată, la Iași, cum era și firesc, sute de organizații de partid au luat măsuri prompte de îmbunătățire a propagandei, învățămîntul — de la Alma mater la cea mai modestă școală rurală — își reconsideră metodele și răspunderile, iar creatorii nu s-au mulțumit să-și declare adeziunea unanimă, ci — continuînd tot ce au realizat mai bun în ultimii ani — schițează noi opere menite să înnobileze inimile și cugetele sub semnul heraldic al ideologiei clasei muncitoare. Poate, mai știu eu, o fi rămas pe gînduri unul din acei profesori fără vocație ce-și debita lecția indiferent la auditoriu, nepăsător la cum se formau moralmente elevii lui. Poate e puțin încurcat și cîte un pretins literat care, nefiind tocmai la curent cu subtilitățile și legile limbii românești, încerca să nu spună nimic într-o formă de neînțeles. Acum i se oferă șansa de a-și recondiționa uneltele și a coborî între semenii care muncesc serios și bine, depășind necazurile trecătoare, cu optimism și convingerea că putem să ne închegăm o viață mai puțin zgîrcită în bucurii. Poate și cîte un minor ce nu a avut cine să-l învețe să facă deosebirea între frumos și șocant, o să fie mirat că nu sînt, concomitent, cîte șase filme cu „cafteală" pe ecranele orașului. Lui trebuie să-i dovedim că arta oferă alte satisfacții. E o treabă complicată, însă creatorii noștri au dovedit doar că sînt în stare și de așa ceva.

Fără îndoială, ceea ce avem de făcut de acum înainte nu-i de loc prea simplu și e clar că sînt necesare eforturi de aprofundare teoretică a unor fenomene, de mobilizat la acțiune cele mai calificate și hotărîte forțe, de perseverat și iar de perseverat. Răspunderea noastră, a comuniștilor, a tuturor organizațiilor de partid trebuie să crească și să se exprime în douăzeci de milioane de oameni lumină, capabili să dea întreaga strălucire timpului în care am pășit. Comunismul nu mai este un vis nerealizabil, contururile lui încep să se clarifice. Azi urcăm o nouă treaptă către idealul nostru ce impune o necontenită perfecționare a umanității. Vor fi necesare decenii și decenii, dar nu de stagnare spirituală, ci de repetate acțiuni de grandoarea celor prevăzute în cuvintele conducătorului Partidului Comunist Român. Și sîntem optimiști.

Mihai DUMITRIU

În pagina a 3-a

Telegrame adresate C. C. al P. C. R., tovarășului Nicolae Ceaușescu

Eforturi maxime pentru ca întreaga producție de păioase să ajungă cît mai repede în hambare!

Cu excepția unor unități din nordul județului, unde grîul a fost pînă acum mai întîrziat, recoltarea este în plină desfășurare. Este pozitiv faptul că în această direcție acționează, alături de mecanizatori, și mijloacele simple de lucru, membrii cooperatori participînd activ la seceriș, ceea ce contribuie la mărirea vitezei zilnice de recoltare. Trebuie de amintit, însă, că în această perioadă nu numai grîul este de recoltat ci și mazărea pentru boabe, orzul și orzoaica. Mai timpurii ca grîul, toate aceste culturi trebuiau adunate și treierate. Faptul că mazărea a fost recoltată în proporție de 64 la sută pe județ, din care numai 35 la sută treierată, iar că secerișul și treierișul orzului nu sînt încă terminate, constituie pentru data la care ne găsim inadmisibile rămîneri în urmă.

O altă acțiune specifică campaniei agricole de vară care înregistrează o restanță importantă față de plan o constituie însămînțarea culturilor duble. Deși au fost recoltate peste 20 000 hectare cu diverse culturi de vară, s-au însămînțat cu culturi duble numai 2 604 hectare. Această situație se datorește faptului că mijloacele mecanice, atelajele și forțele manuale au înregistrat un randament scăzut la balotarea paielor, transportul baloților și a snopilor de pe cîmp, pregătirea și însămînțarea terenurilor.

A strînge cît mai repede și fără pierderi întreaga recoltă de pe cîmp este o datorie de cea mai mare răspundere pentru unitățile agricole de stat și cooperatiste, pentru fiecare lucrător de pe ogoare.

Situația recoltării grîului, în dimineața zilei de 17 iulie a. c. (în procente față de plan)

A. În întreprinderile agricole de stat.

1. Miroslava	26,6
2. Cotnari	16,0
3. Tg. Frumos	11,5
4. Iași	9,1

B. În cooperativele agricole de producție.

1. Totoești	83,7
2. Țuțora	70,2
3. Sinești	65,8
4. Prisăcani	64,6
5. Dumești	59,6
6. Vînători-Popricani	55,3
7. Osoi	53,3
8. Costuleni	53,0
9. Românești	51,8
10. Bohotin	50,0
11. Popești	47,9
12. Tătărași	46,0
13. Cotnari	43,7
14. Grozești	43,7
15. Trifești	40,0
16. Pocreaca	39,5
17. Gorban	39,0
18. Răducăneni	38,4
19. Cîrjoaia	38,0
20. Horlești	37,6
21. Cozia	37,5
22. Victoria	36,3
23. Erbiceni	35,0
24. Lungani	35,0
25. Popricani	34,2
26. Holboca	34,0
27. Vlădeni	32,2
28. Plugari	31,8
29. Ciurea	30,3
30. Belcești	30,0
31. Podu-Iloaiei	30,0
32. Mogoșești	30,0
33. Bosia	27,5
34. Bals	27,5
35. Ciorteşti	26,7
36. Andrieșeni	26,2
37. Voinești	25,0
38. Probota	24,9
39. Ipatele	24,8
40. Aroneanu	24,7
41. Cornești	24,5
42. Movileni	24,0
43. Dolhești	23,6
44. Golăești	23,2
45. Bîrnova	23,0
46. Balțați	22,0
47. Tansa-Belcești	22,0
48. Perieni	21,2
49. Coarnele Caprei	20,9
50. Șipote	20,2
51. Roșcani	20,0

(continuare în pag. a 3-a)

cadran săptămînal — cadran săptămînal — cadran săptămînal

150 de ani de la naşterea marelui poet român

Alecsandri şi folclorul naţional

Autor al unei opere întinse şi multilaterale, care include toate genurile şi aproape toate speciile literare, Alecsandri a fost nu numai poet, prozator, autor dramatic, dar a scris şi critică literară, a dirijat reviste literare, a colaborat prin lupta împotriva latinismului lingvistic contemporan la îndrumarea temeinică a evoluţiei limbii noastre literare şi, preţuind cu toată generaţia lui folclorul naţional, s-a manifestat şi ca un pasionat culegător şi editor de poezii populare. „La orice răspîntie a istoriei şi culturii române din o bună parte a veacului trecut, îl găseşti pe Alecsandri", nota criticul G. Ibrăileanu, observînd: „Şi tot astfel, pe primul plan, în capul batalionului sacru al idealurilor vremii, l-au văzut şi contemporanii săi. De aici prestigiul enorm, fără exemplu, pe care l-a avut bardul de la Mirceşti faţă de ei".

Exponent al romantismului epocii patruzecioptiste şi reprezentant totodată al clasicismului literar al vremii sale, e de necontestat că relaţia cu teoria romantică a fost hotărîtoare pentru concepţia sa literară, ca şi pentru Alecu Russo, M. Kogălniceanu, N. Bălcescu, Cezar Bolliac. La mijlocul veacului trecut, îmbrăţişînd idealurile afirmării individualităţii noastre naţionale, Alecsandri a gîndit că o literatură „adevărat naţională trebuie să-şi deie izvorîrea din geniul poporului", considerînd, ca atare, că realitatea vieţii materiale şi spirituale a poporului trebuie să stea la temelia inspiraţiei scriitorilor şi privind folclorul drept sursă primordială a literaturii scrise. „Poezia poporală" (cum rezultă din prefaţa colecţiei sale folclorice) i se înfăţişa bogată în „comori nepreţuite de simţiri duioase, de idei înalte", expresie a „durerilor şi mulţumirilor" poporului, depozitară a istoriei milenare a acestuia. Orientarea spre folclor şi spre creaţia de inspiraţie folclorică se integra unei cerinţe istorice a culturii naţionale, ce şi-a găsit formularea în programul „Daciei literare" şi s-a prelungit, prin celelalte publicaţii fundamentale ale patruzecioptismului: „Propăşirea", „Magazinul istoric pentru Dacia", pînă la „România literară" a lui Alecsandri (din 1855). În cuprinsul acestora, scriitorii de seamă ai timpului, între care şi Alecsandri, şi-au expus opiniile lor despre folclor şi au impulsionat preocuparea stăruitoare de culegere a poeziei populare, marcînd, prin activitatea lor, apariţia începuturilor folcloristicii româneşti. Sub imboldul idealurilor mişcării revoluţionare interne şi în consens cu ideile europene romantice despre folclor împărtăşite de la Herder, ei au promovat linia istorică şi psihologică în explicarea creaţiei populare, cu anumite elemente de concepţie comune datorate continutului patriotic al epocii.

Concepţia lui Vasile Alecsandri asupra creaţiei populare şi-a aflat concretizarea în articolul Românii şi poezia lor, publicat sub formă de scrisori către A. Hurmuzachi, în foaia „Bucovina", ulterior reluat în „Salba literară", din Iaşi. Orientînd pe contemporani către tezaurul folcloric, Vasile Alecsandri, împreună cu prietenul său Alecu Russo (căruia îi datorăm culegerea baladei Mioriţa, publicată de bard), descoperă şi relevă valoarea unor preţioase avuţii ale poeziei noastre orale, doinele şi baladele populare, luptă pentru afirmarea geniului popular: „Poporul dar este izvorul celor mai poetice creaţii, celor mai nepieritoare opere şi poeţii mari nu sînt decît revelatorii măeştri ai poeziei populare concentrate în sînul lor", accentua el în studiul citat. Dar lucrarea care a întruchipat concepţia folcloristică a epocii la noi, determinînd un adevărat curent, a fost colecţia sa, Poeziile poporale—Balade (cîntece bătrîneşti) adunate şi îndreptate (partea I şi a II-a, Iaşi, 1852—1853), retipărită sub o nouă titulatură în ediţia definitivă, Poezii populare ale românilor (Buc., 1866), întemeiată pe convingerile grupării de la „Dacia literară" despre puterea creatoare a maselor populare. Tradusă imediat după apariţie, în franceză, germană, engleză, colecţia lui Alecsandri, devenită monumentală, a constituit prin înalta ei valoare estetică un continuu îndemn pentru intensificarea preocupărilor folcloristice, împingînd cercetările spre adunarea şi publicarea integrală a literaturii noastre populare. Extaziat în faţa frumuseţii folclorului românesc, deschizîndu-şi colecţia prin prefaţa intitulată Poezia poporală a românilor, Alecsandri propunea o clasificare a acesteia în: cîntece bătrîneşti şi balade, doine, hore. Balade de mocani, codreni şi dunăreni, ca: Mioara, Codreanul, Toma Alimoş, Român Grue Grozăveanul, Dolca, Badiul, se alătură unora din ciclul domnesc, precum: Ştefăniţă-Vodă, sau altora, de obîrşie munteană: Mihu Copilul, Chira, Sîrb sărac, Păunaşul codrilor, Negru-vodă, în fine, baladelor novăceşti, ori celor ca: Bogatul şi săracul, Blestemul etc. În privinţa „îndreptărilor" făcute de el, Alecsandri şi-a simţit, cum arăta N. Iorga, „o îndoită datorie". „Întîi el voia să le întregească, să suplinească lipsurile în desfăşurarea faptei, care trebuia să fie mai iute, mai mlădioasă şi, tot aşa, lacunele dialogului, care se cădea să fie mai bogat, mai ales, mai dezmierdător în unele locuri, mai epic în altele" (v. Studii literare, 1969, I., p. 122). Este opinia împărtăşită de-a lungul anilor în privinţa colecţiei de poezii populare a bardului de la Mirceşti. Totuşi, în corespondenţa sa, acesta susţinea: „Am respectat subiectul, stilul, forma şi chiar multe rime incorecte, care fac parte din caracterul lor. Departe deci de a le fi aranjat conform gustului modern, le-am păstrat ca pe giuvaeruri de aur pe care le-am găsit turtite şi acoperite de rugină... Comoara aparţine poporului, care singur era în stare să producă minuni atît de originale". Cercetările recente verifică afirmaţia, explicînd prin variante deosebirile formale ale unui aceluiaşi text folcloric din colecţia Alecsandri în editările succesive ale acestuia (v. I. C. Chiţimia, Folclorişti şi folcloristică românească). Marea admiraţie ce a nutrit Alecsandri pentru literatura populară s-a repercutat în întreaga creaţie a marelui scriitor: lirica, epica, teatrul său şi-au tras seva din filonul folcloric. Contemporanul bardului de la Mirceşti, Bolintineanu, în romanul său Manoil, aprecia cu dreptate: „Alecsandri a făcut mai mult decît mulţi din poeţii noştri. El a reînviat muza poporală, care de secoli zăcea uitată... Baladele, doinele, horele poporale, în care este istoria patriei, suferinţele poporului, poezia şi caracterul natural al românului, cu dispoziţiile sale de eroism, generozitate, loialitate şi sensibilitate... sînt un tezaur pentru literatura românească".

M. FRUNZĂ

INVENŢIE ROMÂNEASCĂ MEDALIATĂ LA VIENA: DISPOZITIV PENTRU VERIFICAREA RECEPTOARELOR RADIOTELEFONICE DE UNDE ULTRASCURTE, AUTOR ING. GH. CONSTANTINESCU.

În prezent, pentru controlul receptoarelor radiotelefonice este necesară utilizarea unor generatoare (aparate de laborator) foarte complicate, costisitoare, controlul efectuîndu-se de către specialişti cu înaltă calificare. De asemenea este necesar ca pentru aceste controale să se transporte radiotelefoanele în laborator.

Această invenţie se referă la un dispozitiv care încorporat în radiotelefon permite controlul receptorului într-un timp foarte scurt — maximum un minut, permiţînd totodată controlul în timpul funcţionării radiotelefonului. Cu ajutorul acestui dispozitiv se poate face un control eficient în locuri cu terenuri accidentate, în depresiuni sau acolo unde condiţiile de propagare sînt dificile, iar comunicaţia imposibilă.

O variantă a dispozitivului descris este un aparat transportabil care permite controlul radiotelefoanelor de oriunde, acolo unde radiotelefoanele nu au incorporate... în ele dispozitivul de scris. Acest aparat are dimensiunile de 150×120×100 mm., trei etaje tranzistorizate, fiind alimentat de o baterie de 9 v. montată în interior.

Preţul acestui aparat este aproximativ de 10 ori mai mic decît preţul unui radiotelefon.

În clişeu: Inventatorul Gh. Constantinescu de la I.R.M.E. Bucureşti şi aparatul inventat de dînsul, în timpul unor verificări de laborator.

Foto: AGERPRES (C. CIOCAN)

Interviul nostru

„Vizăm calificarea pentru Olimpiadă"

Profitînd de prezenţa la Iaşi a lotului feminin de volei al ţării noastre, care se pregăteşte pentru „europenele" din septembrie, am avut o discuţie cu antrenorul principal al acesteia, N. Roibescu.

— De cîteva zile se ştie componenţa seriilor campionatelor europene din Italia. La ce v-aţi gîndit cînd aţi văzut că primul joc din serie va fi susţinut de echipa României în compania redutabilei formaţii a R.D.G.?

— Că va trebui să învingem... Lăsînd gluma la o parte, aş vrea să spun că noi privim cu seriozitate fiecare joc. Sperăm să ocupăm primul loc în serie, implicit să învingem echipa R. D. Germane. Cum ţelul nostru este calificarea pentru Olimpiada de la München, va trebui să ne clasăm la „europene" înaintea formaţiilor R. D. Germane, Poloniei, Bulgariei, Iugoslaviei.

— Greu obiectiv...

— ... Dar nu imposibil. Pînă în septembrie, ne vom întîlni cu toate aceste echipe (minus cea a Poloniei) la turneele de la Varna (22—30 iulie) şi Constanţa (4—10 august), aşa că le vom cunoaşte jocul.

— Dar acelaşi avantaj îl vor avea şi adversarele...

— Numai că nu beneficiază de programul de pregătire pe care-l avem noi. Să te antrenezi, să susţii zeci de seturi cu o formaţie de talia celei a R. P. D. Coreene, contează enorm.

— Ce impresii v-a făcut această reprezentativă?

— Nu uitaţi că e a treia din lume. E o formaţie foarte bună, cu jucătoare extrem de mobile, o tactică şi o tehnică ajunse la un înalt grad. Pentru noi, echipa aceasta este un partener ideal.

— Vorbeaţi despre două turnee. Urmăriţi ocuparea vreunui loc de frunte?

— Dacă se va putea. Dar nu pentru asta participăm şi nu avem un program special de pregătire în vederea celor două turnee internaţionale. Ne continuăm antrenamentele zilnice obişnuite pînă la 20 iulie, cînd vom pleca la Varna.

— Pe ce lot vă bazaţi la ora actuală?

— Eugenia Rebac, Mariana Baga (Rapid), Mariana Popescu (Dinamo), Venera Zaharescu, Gabriela Popa, Eva Klein (Medicina), Maria Cengher, Luxa Ghiţă (I.E.F.S.), Rodica Popa (Universitatea Timişoara), Ana Chiriţescu, Florentina Itu, Aurelia Căunei — Ichim, Carolina Nan-Hatură, Lucia Dobrescu (Penicilina).

— Ce s-a întîmplat cu Viorica Bincheci?

— A fost scoasă din lot pentru că nu s-a prezentat la antrenamente.

— Jocurile de verificare făcute în compania echipei R.P.D. Coreene ne-au dus la constatarea că actuala reprezentativă a noastră este puternică şi are mari şanse la campionatele europene.

— Observ la jucătoare dorinţa de a munci. Într-o asemenea atmosferă, noi, antrenorii, putem urmări eliminarea carenţelor pe care le-am constatat pînă acum. Vizăm calificarea pentru Olimpiadă şi sîntem hotărîţi s-o obţinem.

Gh. MATEI

Prezenţe ieşene peste hotare

De curînd s-au desfăşurat la Praga lucrările celui de-al 4-lea Congres european de neurochirurgie, organizat de Societatea de neurochirurgie cehoslovacă şi de Societatea medicală cehoslovacă J. E. Purkyne.

Temele congresului au fost: limitele actuale ale neurochirurgiei în tumorile cerebrale, bolile vasculare cerebrale, neurochirurgia funcţională şi tulburările spinale degenerative şi post-traumatice.

La acest congres cu participare internaţională, din partea clinicii de neurochirurgie Iaşi, condusă de prof. dr. N. Oblu, s-au prezentat şi susţinut de către dr. Gh. Săndulescu şi dr. M. Anghel două lucrări ştiinţifice, care au fost primite cu deosebit interes.

De la Filiala ieşeană a U. A. P.

În urma şedinţei care a avut loc la Filiala ieşeană a Uniunii Artiştilor Plastici din Republica Socialistă România a fost ales noul birou de conducere care cuprinde pe pictorii: Corneliu Ionescu, Dan Hatmanu, Dimitrie Gavrilean, Ion Neagoie, Adrian Podoleanu, sculptorul Vladimir Florea şi scenografa Hristofenia Cazacu.

Preşedinte al Filialei a fost numit tovarăşul Corneliu Ionescu.

Alb-negru

„Narcisa" neprimitoare

Pe strada Păcurari exista cîndva un local cu firma „Ca la mama acasă". Nu ştim dacă servirea clienţilor aducea pe atunci cu denumirea firmei, dar de cînd a apărut noua firmă „Patiseria Narcisa" reclamaţiile au început să apară. Răcoritoarele se aduc în cantităţi foarte mici, ne scrie tehnicianul ceferist Ion Bîrsan, în schimb se aduce bere din abundenţă. Dar ce folos că nu poţi cumpăra o bere dacă nu cumperi şi o plăcintă (şi aceea veche)! Cu o lună în urmă, conducerea Întreprinderii de alimentaţie publică ne-a asigurat că a dat indicaţii gestionarilor să recomande mîncare clienţilor, nu să-i oblige. Se vede însă că cine a dat indicaţii, nu a controlat suficient aplicarea lor.

Şoferi uituci

Nu le cunoaştem numele, dar aşa cum ne informează Ştefan I. Ropotă de la depozitul „Doi băieţi", un şofer a lăsat în plină stradă, în faţa Uzinei metalurgice, un cric, un furtun, o cheie tubulară şi trei tampoane de cauciuc. Un control la lada cu scule a autovehiculelor ar duce la descoperirea păgubaşului.

Tot despre un şofer uituc ne-a scris şi A. Gavril din şoseaua Ştefan cel Mare nr. 40 A. Iaşi, care a găsit o cameră de la un cauciuc cu seria 8.25—15. Păgubaşul ar putea fi descoperit mai uşor.

★

O altă persoană a uitat în magazinul „Arta populară" cîteva sute de lei şi o verighetă. Prin bunăvoinţa lui Nicolaie Lucuţa din strada Ştefan cel Mare, obiectele respective se găsesc acum la miliţie.

Abandon

Ion Gh. Apopuţoaie din comuna Mirosloveşti se despărţise în fapt de soţie. A fost obligat la plata pensiei pentru întreţinerea copilului. Apt de muncă, realiza venituri, dar nu plătea. Îşi schimba locul de muncă de la o unitate la alta. A primit o lecţie bună, fiind condamnat la un an şi o lună închisoare pentru abandon de familie.

Neglijenţa costă scump

Mihai Afloarei şi Costică Tanasuc erau îngrijitori de vite la cooperativa agricolă din Ipatele. Lăsînd vacile în paza lui V. Ursu, cei doi au plecat la pescuit. În acest timp cireada a intrat în lucernieră. Şase vaci, care au păscut lucernă verde cu rouă, au murit.

Neglijenţa celor doi a fost condamnată cu 8 şi respectiv 5 luni închisoare. Totodată, au fost obligaţi să plătească cooperativei 26.000 de lei despăgubiri.

Speculă

Deşi mai suferise 7 condamnări, ultima ispăşită în anul 1967 pentru speculă, Aurel Ciubuc, din comuna Deleni, n-a tras învăţăminte. Cumpăra material lemnos din pădurile statului pe care îl revindea la preţ de speculă. A. C. a mai făcut un ciubuc. De data aceasta, un an închisoare pentru speculă.

Condimentele şi tromboza coronariană

Cei care acuză tromboze coronariene şi tulburări circulatorii în general trebuie să-şi condimenteze cît mai bine hrana. Această reţetă, ciudată în lumina celor ştiute pînă acum despre regimul cardiacilor, a fost dată de dr. Glatzel, din oraşul Dortmund. În urma studiilor efectuate în clinica în care lucrează, el a stabilit că folosirea condimentelor are ca efect mărirea secreţiei de cortizon, element care exercită o acţiune profilactică împotriva tulburărilor circulatorii.

„URAGAN" UTIL

Specialiştii bulgari au construit un generator capabil să transforme energia valurilor mării în curent electric. Noua instalaţie, denumită „Uragan", are o capacitate de 1.000 c.p. şi poate fi folosită în viitoarele centrale electrice plutitoare.

Pornind de la eschimoşi

80 la sută din cantitatea de apă dulce existentă pe glob se află în calotele de gheaţă ale Groenlandei şi Antarctidei. Pornind de la faptul că eschimoşii îşi păstrează apa potabilă sub formă de sloiuri de gheaţă, o firmă daneză s-a specializat în furnizarea de „apă pură naturală" sub formă de cuburi de gheaţă din aisberguri.

Pescuitul simplificat

Pescarii australieni au inventat o nouă metodă de pescuit: atragerea peştelui cu ajutorul ultrasunetelor în nişte conducte care se varsă în fabricile de conserve de la ţărm.

Filmele săptămînii viitoare

Premiere

La cinematograful „*Victoria*" din Iaşi va rula începînd de luni filmul „*Cortul roşu*", coproducţie sovieto-italiană, care prezintă eroica şi tragica expediţie polară a dirijabilului „Italia", în frunte cu exploratorul italian Umberto Nobile. Întreprinsă numai la 2 ani după cea iniţiată de Amundsen, această temerară încercare este un prilej de a înfăţişa în toată amploarea dramatismul încleştării dintre om şi natură, dar şi al înfruntărilor pe plan etic între diferite personalităţi, punîndu-ne în faţa unor probleme profund umane, a unor deliberări chinuitoare, a alternativei între viaţă şi moarte. Datorat cunoscutului regizor Mihail Kalatozov, filmul oferă spectatorilor conflicte puternice, scene şi imagini memorabile. Artişti cunoscuţi ca Peter Finch, Claudia Cardinale, Hardy Krüger, Nikita Mihalkov şi alţii — atrag de asemenea pe iubitorii celei de a VII-a arte.

Pe ecranul cinematografului „*Republica*" va putea fi vizionat filmul „*Esop*", coproducţie a studiourilor bulgare şi cehoslovace, realizat după scenariul lui Angel Vaghenstein în regia lui Ranghel Vîlceanov.

Filmul restabileşte în maniera unui document etapele cele mai importante ale vieţii lui Esop depăşind cadrul unei simple naraţiuni pentru a conferi fabulei esopiene valoarea filozofică şi poetică. Scenariul lui Vaghenstein este o meditaţie poetică şi filozofică asupra problemelor pe care oamenii şi le-au pus întotdeauna. Meditaţia însă nu aparţine vremii lui Esop ci unui contemporan, expresie a unui intelect format de civilizaţia, gîndirea şi cultura actuală. De altfel fiecare fabulă a lui Esop este comentată în stilul epocii noastre scoţîndu-se în evidenţă sensul ei actual. Grupul de actori Gheorghi Kaloiancev, Miroslav Machacek şi Josef Kemr îşi aduc contribuţia la reuşita filmului.

Reluări

Cinematograful „*Copou*" programează producţia studiourilor din S.U.A., „*Secretul de la Santa Vittoria*", „*Arta*", filmul românesc „*Haiducii lui Şaptecai*", „*Casa de cultură „Tătăraşi*", pelicula italiană „*Omul din Sierra*" (între 20 — 22 iulie) şi filmul românesc „*Telegrame*" (23 — 25 iulie). La „*Nicolina*", „*Chemaţi-l pe Martin*", producţie a studiourilor din R.D.G. (20 — 21 iulie) şi „*Dacii*", film românesc în două serii (22 — 25 iulie).

În judeţ: Casa de cultură din Paşcani: „Ceaikovski" (19 — 21 iulie) şi „Moartea filatelistului" (22 — 25 iulie); Clubul C.F.R. Paşcani: „Noaptea generalilor" (19 — 21 iulie) şi „Prea tîrziu" (22 — 25 iulie); Tg. Frumos: „Noapte cu ceaţă" (19 — 21 iulie) şi „Povestirile piticului Bimbo" (22 — 25 iulie); Hîrlău „Domiciliul conjugal" (19 — 20 iulie), „O noapte furtunoasă" (21 — 22 iulie), „Secretul de la Santa Vittoria" (23 — 25 iulie); Podu-Iloaiei: „Povestirile piticului Bimbo" (19 — 21 iulie) şi „B. D. intră în acţiune" (22 — 25 iulie); Hălăuceşti: „Jandarmul se însoară" (19 — 21 iulie) şi „Dimineţile unui băiat cuminte" (22 — 25 iulie).

EXPOZIŢIE

Cu ocazia împlinirii a 150 de ani de la naşterea marelui poet patriot român Vasile Alecsandri, în holul Bibliotecii Centrale Universitare „M. Eminescu" a fost amenajată o expoziţie.

Expoziţia este formată din patru vitrine cuprinzînd ediţii vechi şi noi ale operei lui V. Alecsandri, opere editate în limbi străine şi material documentar privind activitatea literară a poetului.

Dintre ediţiile vechi ale operei lui Vasile Alecsandri menţionăm: „Cetatea Neamţului sau Sobieţki şi plăieşii români" — Iaşi 1837, „K. K. Iorgu de la Sadagura" — Iaşi 1844, „Doine şi lăcrimioare" 1862, „Opere complete" 1880.

Expoziţia este urmărită cu viu interes.

FRANŢA. Canadianul Elzer Duquette, în vîrstă de 61 de ani, a pornit în 1969, pe jos, către München, pentru a asista la Jocurile Olimpice. În prezent el a ajuns la Nisa.

ÎN CLIŞEU: Elzer Duquette la Nisa, unde şi-a cumpărat a 125-a pereche de pantofi.

JOCURI — Case

ORIZONTAL: 1. Casa unei familii; 2. Pe lîngă casa omului (dim.) — În seră!; 3. Două unghiuri la castele! — Predau în şcoli (fig.); 4. Loc pentru case în deşert — Margini edilitare! — În tavan!; 5. Curte! — Obligaţii de muncă pe lîngă conacul boierului (înv.); 6. Se suie pe case — O casă distinsă (fig.)

VERTICAL: 1. Slujesc în templul Thaliei; 2. Casele feerice din poveşti; 3. „Casa" sa e grajdul; 4. Aliniere a caselor de-a lungul unei străzi, astfel încît un colţ al lor să fie ieşit mai mult în stradă (pl.); 5. Diminutiv feminin — Suprafaţă; 6. Casa plantelor; 7. Moschee mică (înv.); 8. În cea glaciară nu se ştia de case... — ...O bucată de uşă!; 9. Protectorii casei la romani (mit.); 10. Un castel ascuns într-o pădure...

Bogdan GRIGORIU

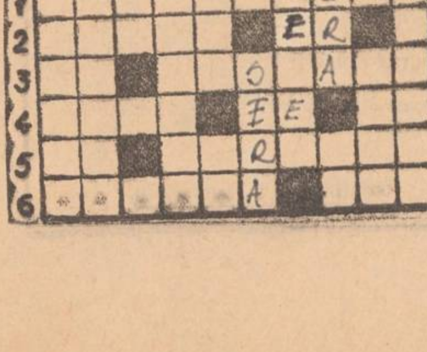

ÎN 24 DE ORE

Radio Iaşi

Programul de seară (18 iulie): 17.00 Buletin de ştiri; 17.05 Non stop muzical; 19.00 Radiojurnal; Nestemate folclorice; 19.20 Studioul veseliei (premieră); 20.00 Şapte arte; Cîntecul care mi-e drag; Teatru scurt: „Cantonete" de Vasile Alecsandri; Dansaţi în ritmul preferat; Seară de poezie; Versuri de Vasile Alecsandri; Dansaţi în ritmul preferat (continuare).

Programul de dimineaţă (19 iulie): 6.00 Buletin de ştiri; 6.05 Radiomatineu; 6.30 Actualitatea în agricultură; 7.00 Medicul vă sfătuieşte; Radiomatineu (continuare).

Televiziune

8.30 Deschiderea emisiunii. Sport şi sănătate; 9.00 Matineu duminical pentru copii; 10.00 Viaţa satului; 11.15 Concert Beethoven; 12.00 De strajă patriei; 12.30 În reluare, la cererea telespectatorilor „La poalele Semenicului". Caleidoscop folcloric; 13.00 Emisiune în limba maghiară; 14.30 Postmeridian; 18.10 Planeta giganţilor — film serial pentru tineret; 19.00 Vetre folclorice (Interviziune) — Program realizat cu concursul ansamblului folcloric din comuna Dălşoara; 19.20 1001 de seri; 19.30 Telejurnalul de seară; 20.00 Reportajul săptămînii „Şaizeci de mii" (Acei oameni care gîndesc navele); 20.20 Premieră pe ţară: „Fără ieşire"; 21.55 Divertisment; 22.50 Telejurnalul de noapte. Sport.

Teatrul de păpuşi

La ora 11, Teatrul de păpuşi prezintă un spectacol cu piesa „Dănilă Prepeleac".

Cinematografe

VICTORIA, orele 9; 11; 14.30; 16.40; 18.50; 21 şi la grădina „Rîpa galbenă", ora 20.30: „Întîlnire cu o necunoscută"; REPUBLICA, orele 8.45; 10.45; 14.40; 16.40; 18.45; 20.45: „Din nou despre dragoste", cinemascop; COPOU, orele 9; 11.15; 15; 17.30; 20: „Printre colinele verzi"; ARTA, orele 9 şi 11 „Kekec cel isteţ" — film pentru copii. Orele 14.30; 16.40; 18.50; 21: „Ultimul mohican"; TATARAŞI, ora 10, program de desene animate. Orele 16; 18; 20: „Cinci pentru infern"; NICOLINA, ora 10, „Heidy" — film pentru copii. Orele 16; 18; 20: „Şarada".

Teatrul de vară

La ora 20.30, la Teatrul de vară, va fi prezentat, în organizarea Casei de cultură „Ateneu Tătăraşi", un spectacol intitulat „Trubadurii din Copou". La acest spectacol îşi dă concursul Dorin Cernei, solist al Radioteleviziunii române. Cîntă formaţia „Gaudeamus".

Spectacol de circ

La orele 16 şi 20, circul Berolina din Republica Democrată Germană prezintă sub cupola amenajată în faţa Halei două spectacole cu programul intitulat „Parada rîsului".

Oficiul judeţean de turism Iaşi

Pentru zilele de 23—25 iulie se organizează o excursie pe traseul Iaşi — Neamţ — Agapia — P. Neamţ — Bicaz — Lacu Roşu — Tuşnad — Miercurea Ciuc — Braşov — Bran — Valea Oituzului — Gh. Gheorghiu Dej — Bacău — Roman — Micläuşeni — Iaşi. Se asigură transportul cu autocarul, două cazări şi două mese. Costul excursiei pentru o persoană este de 250 lei. Plecarea are loc de la sediul oficiului, vineri 23 iulie, ora 12. Locurile sînt limitate.

Timpul probabil

Vremea va fi frumoasă şi călduroasă, dar uşor instabilă cu cerul temporar noros. Pe alocuri se vor semnala averse locale de ploaie. Vîntul va sufla slab pînă la potrivit din sectorul nord-estic. Temperatura aerului se menţine ridicată; minimele vor fi cuprinse între 12 şi 16 grade, iar maximele între 25 şi 30 grade.

Hotărîre fermă, angajament unanim: Programul de educație comunistă a poporului, propus de tovarășul Nicolae Ceaușescu, va fi îndeplinit întocmai

TELEGRAME ADRESATE C. C. AL P. C. R., TOVARĂȘULUI NICOLAE CEAUȘESCU

Pe adresa Comitetului Central al Partidului Comunist Român, personal a tovarășului NICOLAE CEAUȘESCU, continuă să fie expediate numeroase telegrame din partea organizațiilor de partid, a unor colective de muncă din diferite domenii de activitate care exprimă întreaga adeziune și sprijinul nelimitat față de măsurile preconizate pentru îmbunătățirea muncii ideologice, politice și cultural-educative.

Publicăm mai jos cîteva extrase din asemenea telegrame.

„Sîntem convinși că realizarea sarcinilor elaborate de partid pentru construcția socialistă în patria noastră și ridicarea nivelului de trai a întregului popor sînt strîns legate de cunoașterea și aprofundarea politicii partidului, a învățăturii marxist-leniniste de către fiecare om al muncii, în esență, de creșterea conștiinței socialiste a întregului popor.

In complexul și dificilul proces de transformare a conștiinței sociale pentru formarea omului nou ca producător și beneficiar al bunurilor materiale și spirituale prețioasele propuneri formulate cu clarviziune de dumneavoastră, mult stimate și iubite tovarășe secretar general, vedem programul activității noastre de viitor.

Alături de întregul nostru popor, sîntem hotărîți ca prin activitatea ce o vom desfășura să ne aducem contribuția la realizarea politicii partidului în construirea societății socialiste multilateral dezvoltate în patria noastră. Vom milita cu fermitate pentru întărirea spiritului partinic în organizația noastră, pentru întărirea combativității și dezvoltarea vigilenței revoluționare, pentru aprofundarea politicii partidului și statului nostru, fiind convinși că prin aceasta contribuim la formarea conștiinței socialiste a tuturor salariaților din fabrica noastră". **COLECTIVUL DE MUNCĂ AL FABRICII DE ANTIBIOTICE IAȘI.**

„Membrii de partid, întregul corp profesoral și studenții Conservatorului de muzică „George Enescu" din Iași își exprimă adeziunea deplină și satisfacția pentru marea atenție pe care, și cu acest prilej, secretarul general al partidului o acordă problemelor referitoare la educarea comunistă a tineretului patriei noastre, pentru a afirma plenar în rîndurile tineretului spiritul muncii, al responsabilității sociale, al devotamentului față de partid, față de clasa muncitoare, al ideilor nobile ale patriotismului socialist și ale internaționalismului.

Pornind de la aceste prețioase indicații, comuniștii și întregul colectiv didactic al Conservatorului de muzică „George Enescu" din Iași vor depune toate eforturile în pregătirea și formarea studenților, a viitorilor artiști, astfel ca aceștia să devină mesagerii artei cu cea mai largă rezonanță, care să servească patria, poporul. In acest spirit, cu principialitate și exigență comunistă, vom cultiva la studenți cele mai înalte virtuți artistice și morale, îi vom educa și forma în lumina celei mai înaintate concepții despre viață și societate, ideologia marxist-leninistă a partidului nostru.

In ansamblul procesului de învățămînt își vor găsi o tratare mai temeinică problemele politico-ideologice, ale activității de creație materială și spirituală, de instruire și pregătire artistică, de educare și dezvoltare a conștiinței socialiste, în spiritul principiilor și valorilor caracteristice eticii sociale". **CONSERVATORUL DE MUZICĂ „GEORGE ENESCU"—IAȘI.**

„Organizația de partid de la Liceul nr. 1 „M. Sadoveanu" Iași, întregul corp profesoral al școlii au luat cunoștință cu profundă satisfacție de recenta dumneavoastră Expunere și de propunerile de măsuri prezentate Comitetului Executiv al Comitetului Central al P.C.R. pentru îmbunătățirea activității politico-ideologice, de educare marxist-leninistă a membrilor de partid, a tuturor oamenilor muncii.

Ne exprimăm adeziunea fermă și entuziastă, acordul nostru deplin în sprijinul acestui program luminos, a cărui înfăptuire va constitui un salt calitativ în dezvoltarea conștiinței socialiste a poporului, în întărirea spiritului partinic, revoluționar, al întregii activități politico-ideologice din patria noastră.

Sîntem recunoscători pentru deosebita atenție pe care și cu acest prilej o acordați problemelor referitoare la educarea tinerei generații. Analiza profund științifică a orientării și conținutului procesului de educare comunistă a tineretului, evidențierea complexității fenomenului educațional, soluțiile propuse, vor constitui un îndreptar prețios în activitatea instituției noastre, purtătoare și continuatoare a unor vechi tradiții progresiste ale școlii românești.

Ne considerăm angajați cu toată ființa noastră în traducerea în faptă a acestor măsuri și asigurăm conducerea partidului, pe dumneavoastră, tovarășe secretar general, că vom face totul pentru îndeplinirea exemplară a sarcinilor ce ne revin, sarcini menite să formeze din tineretul nostru studios oameni de nădejde, profund devotați partidului și patriei noastre dragi". **ORGANIZAȚIA DE PARTID DE LA LICEUL NR. 1 „M. SADOVEANU" IAȘI.**

Evocări

Filimon Sîrbu

Printre luptătorii neînfricați care și-au jertfit viața pentru cauza clasei muncitoare, pentru eliberarea națională și socială a poporului român, se numără și Filimon Sîrbu.

In urmă cu treizeci de ani, la 19 iulie 1941, a fost comisă una din numeroasele crime ale dictaturii militaro-fasciste a lui Antonescu împotriva clasei muncitoare împotriva unuia dintre vrednicii și devotații săi fii, Filimon Sîrbu. Plutonul de execuție a curmat viața tînărului comunist, în vîrstă de numai 25 de ani, pentru „vina" de a fi luptat cu o deosebită energie contra fascismului și războiului.

Originar din părțile Hunedoarei (născut la 10 august 1916), fiul ceferistului Ion Sîrbu, cunoscut ca participant la numeroase acțiuni muncitorești, Filimon avea să cunoască de mic copil exploatarea și asuprirea, greutățile cu care s-au luptat părinții lui. In căutare de lucru, familia se stabilește la Constanța unde va munci și lupta Filimon Sîrbu pînă la ultima clipă a vieții sale.

Mai intîi ca ucenic, apoi ca lucrător strungar, Filimon Sîrbu, salariat la Atelierele direcției porturilor maritime din Constanța, se încorporează din fragedă tinerețe în rîndurile marii armate proletare, aducîndu-și contribuția la lupta pentru eliberarea clasei muncitoare de sub jugul exploatării.

Ca urmare a participării sale tot mai active la acțiunile revoluționare inițiate și conduse de partidul comunist, Filimon Sîrbu, ca și mulți alți tineri, a cunoscut prigoana autorităților burgheze, numirea în locuri de muncă din ce în ce mai grele, concedierile, arestările etc.

Activînd în perioada cînd fascismul și războiul amenințau tot mai mult omenirea, Filimon Sîrbu participă la pregătirea și organizarea acțiunilor revendicative economice și politice, încadrîndu-se, totodată, în mișcarea antifascistă și antirăzboinică. Se remarcă prin răspîndirea de manifeste, ține conferințe și în genere desfășoară o vehementă propagandă antifascistă. Crezul politic al acestui tînăr luptător a fost patriotismul. „A fi antifascist — spunea el altor tineri într-o conferință ținută în 1936 — nu este nici o vină. Dimpotrivă, aceasta înseamnă a-ți iubi cu adevărat patria".

După pătrunderea trupelor germane pe teritoriul patriei noastre (octombrie 1940) în întreaga țară se fac simțite puternice mișcări îndreptate împotriva hitlerismului și a războiului. Orașul Constanța este împînzit de manifeste și inscripții antirăzboinice și antifasciste. In port și la Șantierele navale izbucnesc conflicte, o magazie militară germană este aruncată în aer; alte asemenea acțiuni și fapte curajoase sînt cunoscute prea bine lui Filimon Sîrbu.

Devenit membru al P.C.R., la începutul anului 1941, acesta primește sarcina de a conduce acțiunile de sabotaj din orașul Constanța împotriva mașinii de război hitleriste. I se încredințează, în același timp, munca de secretar al județenei U.T.C. Intensa activitate desfășurată de Filimon Sîrbu împotriva războiului și fascismului atrage după sine arestarea, judecarea și condamnarea la moarte. Act odios al regimului de teroare antonescian în timpul căruia elementele cele mai înaintate ale societății făceau obiectul unei prigoane sălbatice și al execuțiilor.

In timpul anchetelor, Filimon Sîrbu a fost supus celor mai groaznice constrîngeri fizice. Dar tînărul comunist nu și-a trădat cauza și nici tovarășii de luptă. Pe banca acuzaților, în timpul desfășurării procesului la Curtea marțială a Comandamentului II teritorial București, Filimon Sîrbu s-a transformat din acuzat în acuzator al regimului de teroare fascistă.

Filimon Sîrbu a fost unul dintre eroii comuniști care și-au jertfit libertatea și viața în lupta împotriva dictaturii fasciste și a ocupanților hitlerești. P.C.R. l-a educat în spiritul dragostei fierbinți față de țară, l-a insuflat eroism, dîrzenie, spirit de sacrificiu, puse toate în slujba poporului muncitor. Jertfa sa, viața lui scurtă, dar minunată, rămîn pildă pentru generațiile de azi și pentru cele viitoare.

C. CLOȘCĂ
cercetător științific

Note pe teme de comerț

Sancțiuni pe merit

Maria Zamfir de la bufetul „Ciurchi" nu purta guleraș la halat. Obișnuia însă să dea clienților halbele de bere cu... guleraș... cît mai mare. Lipsă la gramaj, susțin cumpărătorii.

La bufetul „Aluniș" **Aurica Hasmațuchi** cîntărea porțiile de brînză cu smîntînă, colțunașii și alte felurite mîncăruri cu un minus de 20—30 de grame.

Angela Hîncu, barmană la zahanaua „Bucium", nu admitea să fie controlată și în consecință a adoptat o atitudine necivilizată în desfășurarea comerțului.

Atitudinea celor trei lucrătoare a fost bine cîntărită — măsura adoptată fiind cea a înlăturării lor din unitățile alimentației publice prin desfacerea contractului de muncă.

Îngăduință de nepermis

Pătrunzînd în magazinul nr. 22 al I.A.S. din str. Socola, constatăm stări de fapte imposibil de acceptat. Aspectul igienico-sanitar este în totală contradicție cu cele mai elementare reguli ale comerțului. La aceasta se adaugă și o proastă aprovizionare cu produse agroalimentare, fără a mai vorbi de calitatea lor îndoielnică. Ouăle puse în vînzare, de exemplu, erau foarte vechi. Gestionarul **Aurel Ripă** și vînzătoarea **Maria Ripă** nu au nici un respect față de cumpărători. Și aceasta pentru că așa cum rezultă din însăși declarația gestionarului, cei care vin în control se lasă „unși" cu multă ușurință. Într-o putinică se păstrează la gheață vin și țuică cu cu care sînt serviți controlorii. Metoda s-a dovedit a fi totuși ineficace. La un recent control, gestionarul și vînzătoarea au fost amendați, iar unitatea închisă. Măsura este însă departe de a fi satisfăcătoare. Asemenea lucrători n-au ce căuta în comerț. La fel n-au ce căuta în corpul de control acei controlori care se lasă mituiți pentru a acoperi neregulile din activitatea comercială. Este necesar ca și împotriva acestora să se ia cele mai drastice măsuri.

Învățămîntul de partid

(urmare din pag. 1)

fesionale — deoarece aveau un caracter asemănător. Abia acum, după ce am studiat conținutul Expunerii tovarășului Nicolae Ceaușescu, mi-am dat seama ce anume lipsea din aceste cursuri și dezbateri.

Foarte bine subliniază secretarul general al partidului că, datorită modului necorespunzător în care au fost abordate anumite probleme, cum ar fi raportul dintre fondul de acumulare și cel de consum, repartiția în socialism, cointeresarea materială și altele, în rîndul cursanților noștri mai întîlnim neînțelegeri și confuzii. Ceea ce ni se cere este de a aborda teme de o largă respirație ideologică, teoretică și principială, de a ajuta pe cursanți să înțeleagă în profunzime politica partidului și statului nostru într-un domeniu sau altul. Învățămîntul de partid nu trebuie să se limiteze la enunțarea unor definiții și la constatarea unor stări de lucruri, ci să contribuie la lămurirea completă a problemelor puse în dezbatere, să capete un caracter mult mai combativ, criticînd atitudinile și mentalitățile înapoiate.

Sînt convins că organele și organizațiile noastre de partid vor lua măsurile ce se impun pe această linie. In ceea ce mă privește, ca propagandist, mă angajez să depun toate eforturile pentru a mă achita cu cinste de sarcinile ce-mi revin.

Atitudine militantă în critica de artă

(urmare din pag. 1)

nu ni se spune. Unii critici refuză adesea să dezvăluie conținutul ideatic al operelor de artă — atunci cînd acesta există realmente — pretextînd că analiza și explicarea operei sub raportul conținutului, al fondului de idei și sentimente, al mesajului, ar fi o treabă „bucherească", eliminînd astfel actul de înțelegere din componentele complexului fenomen al emoției artistice.

A analiza și releva publicului conținutul unei opere de artă nu înseamnă a face bucherism. A face bucherism înseamnă a-l analiza la un nivel scăzut, simplist, ceea ce este cu totul altceva.

Criticii de artă valoroși au îmbinat totdeauna efortul de a pune cît mai bine în lumină mijloacele de expresie ale artei cu efortul de a dezvălui cît mai adînc zăcămintele sale afective și ideatice. Numai o astfel de critică ne ajută să înțelegem și să apreciem cum se cuvine opera de artă. Aceasta este, de fapt, singura ratiune de a fi a criticii, mai ales în țara noastră socialistă, unde întreaga activitate ideologică se desfășoară în sensul major al perfecționării omului.

Metalul prețios al emoției artistice nu poate fi obținut în schimbul unor strălucitoare cioburi de sticlă, ci în schimbul veritabilelor pietre prețioase. In acest sens se poate afirma metaforic că imaginile artistice sînt pietrele prețioase ale artei, iar ideile și sentimentele sînt caratele care le conferă o valoare mai mare sau mai mică.

De aceea cred că sporește rolul criticii de artă — ca act de atitudine și de receptare superioară a fenomenului artistic în stabilirea și relevarea acestor carate, în elucidarea problemelor teoretice ale artei, în acțiunea nobilă de educare estetică și civică a publicului.

Și tot de aceea cred — cu totală convingere — că recenta Expunere a tovarășului Nicolae Ceaușescu la consfătuirea de lucru a activului de partid în domeniul ideologiei și al activității politice și cultural-educative a răspuns unei necesități spirituale a noastre, ne mobilizează în discuția majoră și nobilă a descoperirii și popularizării adevăratelor valori, de cultivare a publicului în lumina filozofiei noastre marxist-leniniste, deschizătoare de orizonturi nemărginite.

Ambasadori ai științei ieșene

(urmare din pag. 1)

diferite solicitări asupra fibrelor în decursul procesului de prelucrare mecanică. Și acest aparat se remarcă printr-o precizie extremă, putînd măsura deformații pînă la 2 microni.

— In ce constă originalitatea acestui aparat?

— In sistemul său de măsurare care este optic și elimină în felul acesta erorile întîlnite la aparate similare, construite pe alte principii. In fine, ultimul aparat este un tenocimetru care se folosește pentru determinarea rezistenței la tracțiune a fibrelor textile. Originalitatea aparatului constă în aceea că, spre deosebire de alte aparate similare, acesta execută ruperea fasciculului de fibre simultan, eliminînd erorile eventuale. Aceasta se realizează printr-o pregătire prealabilă a fasciculului care asigură întinderea egală și uniformă a tuturor fibrelor.

— Care sînt avantajele aparatului?

— Este extrem de simplu și deci puțin costisitor. De asemenea, este ușor de manevrat și nu necesită personal cu calificare. Poate deci fi folosit în orice laborator. Se remarcă printr-o precizie deosebită și o durată de analiză extrem de redusă. Toate aceste trei aparate și-au dovedit utilitatea la fabricile industriei ușoare ieșene și au fost verificate cu succes în diverse institute de cercetări și laboratoare textile din țară.

Situația recoltării grîului, în dimineața zilei de 17 iulie a.c.

(urmare din pag. 1)

52. Gropnița	19,5
53. Scobinți	19,3
54. Focuri	19,1
55. Gîrbești	18,5
56. Letcani	18,2
57. Fintînele	18,1
58. Strunga	18,0
59. Scînteia	17,9
60. Dobrovăț	17,5
61. Țigănași	16,6
62. Tomești	16,4
63. Tansa-Negrești	16,0
64. Drăgușeni	15,0
65. Răchiteni	14,5
66. Scheia	14,2
67. Mădîrjac	13,8
68. Spineni	13,6
69. Băiceni	13,1
70. Deleni	12,9
71. Tg. Frumos	12,9
72. Schitu Duca	11,7
73. Costești	9,5
74. Mosna	9,5
75. Sirețel	9,3
76. Dagîța	9,2
77. Rediu	9,0
78. Mircești	8,7
79. Țibănești	8,1
80. Cozmești	7,7
81. Chișcăreni	7,4
82. Vînătorii	7,4
83. Valea Seacă	7,2
84. Mironeasa	7,0
85. Grajduri	6,0
86. Bivolari	5,8
87. Ruginoasa	5,7
88. Ceplenița	5,5
89. Helești	4,5
90. Oțeleni	3,4
91. Hîrlău	3,1
92. Țibana	2,9
93. Uricani	2,7
94. Hărmănești	0,9
95. Lunca	0,7
96. Hălăucești	0,7
97. Stroești	0,7
98. Al. I. Cuza	0,0
99. Butea	0,0
100. Brăești	0,0
101. Brătulești	0,0
102. Cristești	0,0
103. Cozmești-Pașcani	0,0
104. Lespezi	0,0
105. Motca	0,0
106. Mirosloveşti	0,0
107. Mogoșești-Siret	0,0
108. Stolniceni-Prăjescu	0,0
109. Tungujei	0,0
110. Vatra	0,0
111. Verșeni	0,0

OFICIUL FARMACEUTIC IAȘI

aduce la cunoștința celor interesați că în ziua de 27 august a.c. Ministerul Sănătății organizează o sesiune de concurs pentru ocuparea unor posturi vacante de farmaciști principali și farmaciști în municipiul Iași după cum urmează:

FARMACIȘTI PRINCIPALI

Farmacia nr. 1 Iași 1 post
Farmacia nr. 7 Iași 1 post

FARMACIȘTI

Farmacia nr.	**2 Iași**	**2 posturi**
„	**4 „**	**1 post**
„	**5 „**	**1 post**
„	**6 „**	**1 post**
„	**7 „**	**2 posturi**
„	**9 „**	**1 post**
„	**11 „**	**1 post**
„	**39 „**	**1 post**
„	**51 „**	**2 posturi**
„	**57 „**	**1 post**
„	**58 „**	**1 post**
Lab. pentru controlul medicamentului Iași		**2 posturi**

— Conform aprobării Comitetului executiv al Consiliului popular al municipiului Iași, la acest concurs se pot prezenta și candidați ce nu posedă buletine de identitate pentru acest municipiu.

— Tematicile pentru acest concurs, cît și orice alte informații, se pot obține la Oficiul farmaceutic Iași, str. Gh. Dimitrov nr. 70.

Direcția sanitară a județului Iași

aduce la cunoștința celor interesați că pînă la data de 17 august a. c. **are loc sesiunea de transferări pentru medici, atît în cadrul județului cît și dintr-un județ (departament) în altul.**

Medicii care doresc să se transfere în interiorul județului vor depune cererile avizate de unitatea unde sînt încadrați (pentru cei de la circumscripțiile sanitare rurale, cu avizul consiliului popular comunal) la Direcția sanitară a județului, pînă la data de 21 iulie 1971.

Cei care doresc să se transfere în alte județe (departamente) vor depune cererile pînă la data de 3 august a.c.

Se angajează de urgență — *forjori*

Cei interesați se pot adresa la

UZINA MECANICA „NICOLINA" IAȘI

— confecționere calificate
— dactilografă

angajează

Combinatul textil Iași

Cei interesați se vor adresa la serviciul personal al Combinatului textil Iași între orele 13—16.

Cooperativa „Prestațiunea" Iași

aduce la cunoștință că începînd cu data de luni, 19 iulie a.c., va da în folosință stația auto — service din Piața Unirii, modern amenajată, unde se vor executa următoarele servicii:

— întreținere;
— spălări, gresări auto;
— parcarea și gararea autoturismelor;

Se primesc înscrieri pentru abonamente lunare la gararea autoturismelor.

Înscrierile se fac la sediul cooperativei, strada Ștefan cel Mare nr. 12 Iași.

Unitatea este dotată cu utilaje moderne, fiind deservită de personal calificat.

Oficiul farmaceutic Iași

anunță că repartizarea în producție a absolvenților școlilor de specializare post-liceale sanitare, promoția 1971, repartizați în județele Iași și Vaslui, se va face în ziua de 31 iulie 1971, ora 8 dimineața, la Oficiul farmaceutic Iași, str. Gh. Dimitrov nr. 70.

Criteriile de repartizare, actele necesare și lista posturilor vacante vor fi afișate la Direcțiile sanitare județene Iași și Vaslui, Grupul școlar sanitar Iași și la sediul Oficiului farmaceutic Iași, str. Gh. Dimitrov nr. 70.

Oficiul farmaceutic Iași

aduce la cunoștința celor interesați că pînă la data de 17 august 1971 are loc sesiunea de transferări pentru farmaciști, atît în cadrul județelor Iași și Vaslui, cît și dintr-un județ (departament) în altul.

Farmaciștii care doresc să se transfere în interiorul județului sau între județele Iași și Vaslui vor depune cererile cu av ziul consiliului popular respectiv la Oficiul farmaceutic Iași pînă la data de 23 iulie 1971.

Cei care doresc să se transfere în alte județe (departamente) vor depune cererile pînă la data de 3 august 1971.

Consiliul popular al județului Iași

Direcția sanitară

anunță că repartizarea în producție a absolvenților școlilor de specializare post-liceale sanitare și ai școlilor profesionale sanitare, promoția 1971, repartizați județului Iași, se va face în ziua de 31 iulie 1971, ora 8 dimineața,

la Direcția sanitară a județului Iași, str. Ștefan cel Mare nr. 47.

Criteriile de repartizare, actele necesare și lista posturilor vacante vor fi afișate la Direcția sanitară a județului și la Grupul școlar sanitar.

PE MERIDIANELE GLOBULUI

VIETNAMUL DE SUD

ATACURI ALE FORȚELOR PATRIOTICE

SAIGON 17 (Agerpres) — În cursul nopții de joi spre vineri, forțele patriotice din Vietnamul de sud au lansat un puternic atac asupra unuia dintre cele mai mari depozite de muniții ale trupelor americano-saigoneze, amplasat în provincia Quang Tri. Agențiile de presă relatează că în această regiune s-au desfășurat lupte violente între unitățile Frontului Național de Eliberare și efectivele militare inamice.

★

SAIGON 17 (Agerpres) — Atacurile lansate de forțele patriotice sud-vietnameze împotriva obiectivelor militare americano-saigoneze au fost concentrate, în ultimele 24 de ore, în zona Platourilor Înalte, relatează corespondenții agențiilor de presă. Cele mai puternice ciocniri au fost semnalate în apropiere de Kontum și de Pleiku. Alte lupte au avut loc la sud-vest de Dak To, unde patrioții au lansat un atac asupra bazei militare americane nr. 5.

★

SAIGON 17 (Agerpres). Asociația studenților din Saigon a dat publicității o declarație în care salută noua inițiativă de pace în șapte puncte a Guvernului Revoluționar Provizoriu al Republicii Vietnamului de sud, privind reglementarea problemei vietnameze.

„Cerem retragerea tuturor trupelor americane din Vietnamul de sud înainte de sfîrșitul acestui an, sistarea sprijinului acordat de S.U.A. regimului Thieu și recunoașterea dreptului poporului vietnamez de a forma un guvern de înțelegere națională, compus din patrioți aparținînd tuturor tendințelor politice, în vederea edificării unui Vietnam independent, pașnic și reunificat", se arată în declarația menționată.

Venezuela acționează în cadrul drepturilor sale suverane

Președintele Rafael Caldera despre noua politică petrolieră a țării

CARACAS 17 (Agerpres) — Președintele Rafael Caldera a declarat, într-o conferință de presă, că ar fi injust și anacronic ca relațiile dintre Venezuela și S.U.A. să fie afectate de măsurile guvernului său, vizînd un mai mare control al statului asupra bogățiilor petroliere proprii. Comentînd unele reacții de presă din Washington, potrivit cărora noua politică petrolieră a Venezuelei ar fi provocat o criză în relațiile acestei țări cu S.U.A., președintele a precizat că regimul petrolier venezuelean nu mai poate să fie cel de acum 40 de ani. El a subliniat că Venezuela a acționat în cadrul drepturilor sale suverane și speră ca S.U.A. să nu facă presiuni împotriva țării sale pentru a modifica noua politică petrolieră. „Dacă societățile petroliere străine consideră că interesele lor au fost violate, ele pot să se adreseze organelor judiciare. Nu trebuie să confundăm, a spus președintele Caldera, interesele firmelor petroliere cu interesele poporului american. Venezuela, a continuat el, are dreptul să-și definească interesele sale potrivit realităților naționale și conform legilor sale. Sîntem un popor mîndru, suveran și independent".

După cum se știe, Parlamentul venezuelean a hotărît ca la expirarea actualelor concesiuni acordate companiilor americane, în 1983, toate instalațiile și proprietățile acestora să revină statului fără nici un fel de despăgubiri. Companiile au protestat împotriva acestei hotărîri și au declanșat o adevărată campanie pentru a transpune acest conflict în cadrul relațiilor statale dintre Venezuela și S.U.A.

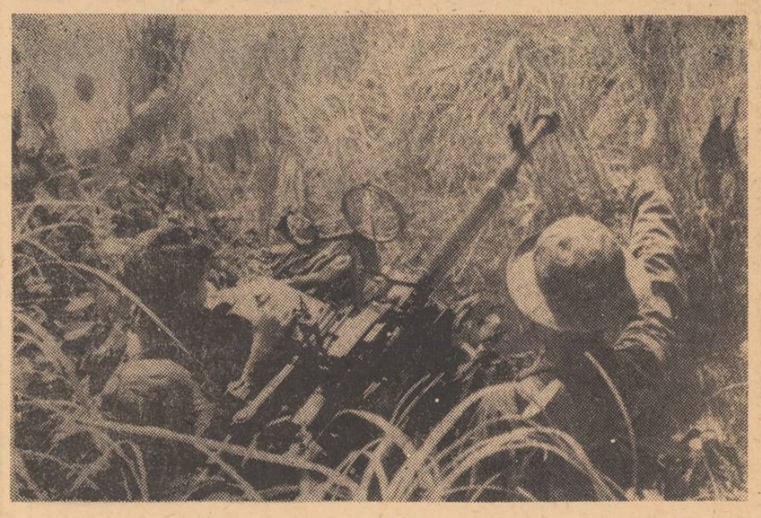

Virful 544 din regiunea Quang Tri a căzut în mîinile Armatei de Eliberare din Vietnamul de sud, după un asediu de 5 zile. Inamicul a pierdut în aceste lupte un batalion, 25 de avioane și numeros material de război. IN CLIȘEU: O baterie antiaeriană, luptînd la Quang Tri.

ITALIA Întîlnire între delegații ale P. C. I. și P. S. I. U. P.

Proteste împotriva atentatelor comise de elementele profasciste

ROMA 17 — Corespondentul Agerpres, Nicolae Puicea, transmite: O delegație a Partidului Socialist Italian al Unității Proletare (P.S.I.U.P.), alcătuită din Tullio Vecchietti, secretar general al partidului, Dario Valori, vicesecretar general, și Vincenzo Gatto, membru al direcțiunii P.S.I.U.P., s-a întîlnit la 16 iulie cu o delegație a Partidului Comunist Italian, format din Enrico Berlinguer, vicesecretar general al P.C.I., Paolo Bufalini și Agostino Novella, membri ai direcțiunii partidului, Giuseppe d'Alema, membru al C.C. al P.C.I. În cursul întîlnirii, au fost examinate situația politică din Italia, în special problema luptei împotriva pericolelor de dreapta, problema mezzogiorno, luptele economice și sociale în curs, precum și problemele aflate în prezent pe agenda parlamentului. După cum informează un comunicat, în cadrul discuțiilor s-a constatat „o largă convergență de vederi și voință comună de a dezvolta și extinde în întreaga țară acțiuni unitare între toate forțele politice și sociale democratice și de stînga".

ROMA 17 — Corespondentul Agerpres, Nicolae Puicea, transmite: După atentatul criminal săvîrșit zilele trecute la Reggio Calabria de către elemente fasciste împotriva sediului federației Partidului Socialist Italian, în noaptea de vineri spre sîmbătă, o explozie a devastat sediul secției „Archi" a Partidului Comunist Italian. Forțele democratice au organizat o puternică demonstrație de protest, în cadrul căreia s-a subliniat că atentatele împotriva sediilor partidelor democratice, atacul împotriva sediului Camerei de muncă, incendierea unor automobile aparținînd primăriei din Reggio Calabria au ca scop subminarea instituțiilor democratice, oprirea cursului spre reforme economice și sociale revendicate de oamenii muncii.

Forțele democratice au condamnat cu tărie atentatele huliganice organizate de elementele profasciste și au declarat că își vor spori vigilența pentru a face să eșueze acțiuni similare.

Sesiunea ECOSOC

Intervenția delegatului român

GENEVA 17 (Agerpres) — În cadrul comitetului de coordonare al ECOSOC a început dezbaterea asupra punctului intitulat „Rolul științei și tehnicii". După cum se știe, această problemă a fost inclusă pe agenda sesiunii trecute a Adunării Generale a O.N.U. în urma unei propuneri a României, adoptată în unanimitate de Adunarea Generală.

În cursul dezbaterilor din comitetul de coordonare, reprezentantul Franței a declarat, printre altele, că „meritul de a fi adus în atenția Națiunilor Unite această problemă de mare importanță și actualitate — care este cooperarea științifică și tehnică — aparține guvernului român".

Luînd cuvîntul, reprezentantul țării noastre, Nicolae Dinu, a subliniat interesul cu care este examinată problema științei și tehnologiei în lumea contemporană, precum și preocuparea pentru lărgirea cooperării internaționale în acest domeniu. El a exprimat satisfacția delegației române pentru adoptarea în cadrul celei de-a 25-a sesiuni a Adunării Generale a O.N.U. a rezoluției asupra rolului științei și tehnologiei moderne în dezvoltarea națiunilor, precum și necesitatea întăririi cooperării economice și tehnico-științifice între state.

Vorbind despre studiul în curs de elaborare de către secretarul general al O.N.U., ca urmare a rezoluției amintite, delegatul român a relevat necesitatea ca acest studiu să acorde o atenție specială incidențelor economice și sociale pe termen lung ale științei și tehnologiei.

Stare de urgență în Bolivia

LA PAZ 17 (Agerpres). Adunarea populară boliviană a proclamat starea de urgență în întreaga țară în legătură cu pericolul unei lovituri de stat a cercurilor reacționare de dreapta, anunță un comunicat semnat de vicepreședintele prezidiului adunării, Huberto Pabon. Reafirmînd sprijinul pentru reformele economice și sociale inițiate de guvernul bolivian al președintelui Torres, personalitățile politice care au creat acest for popular declară că vor mobiliza masele și vor dejuca orice încercare de a se reinstaura un regim reacționar.

Consfătuirea conducătorilor organelor de planificare ale țărilor membre ale C.A.E.R.

MOSCOVA 17 (Agerpres)

Conducătorii organelor de planificare din Bulgaria, Cehoslovacia, R.D. Germană, Mongolia, Polonia, România, Ungaria și U.R.S.S. au semnat un protocol privind dezvoltarea colaborării în producția de materii prime.

Părțile au examinat problemele legate de construcția unui mare combinat siderurgic pe baza minereurilor de fier ale anomaliei magnetice de la Kursk (din regiunea centrală a R.S.F.S.R.).

Capacitatea prevăzută a întreprinderii urmează să fie de 10—12 milioane tone oțel anual.

La lucrările consfătuirii au fost examinate, de asemenea, propunerile preliminare privind construirea, cu participarea țărilor interesate, a unor combinate pentru producerea celulozei și azbestului.

Conducătorii organelor centrale de planificare au examinat un program de colaborare, cuprinzînd probleme ale perfecționării formelor și metodelor relațiilor multilaterale.

Comunicatul comun cu privire la vizita premierului polonez în R. D. Germană

BERLIN 17 (Agerpres) — În comunicatul cu privire la vizita în R. D. Germană a lui Piotr Jaroszewicz, președintele Consiliului de Miniștri al R. P. Polone, se arată că în convorbirile sale cu președintele Consiliului de Miniștri al R.D.G., Willi Stoph, a fost exprimată convingerea că organizarea conferinței europene în problemele securității poate contribui la lichidarea încordării în Europa și la asigurarea păcii pe continentul nostru. Părțile au subliniat că ratificarea neîntîrziată a tratatelor încheiate de U.R.S.S. și R. P. Polonă cu R. F. a Germaniei ar fi în folosul tuturor părților și ar influența pozitiv relațiile dintre statele europene. Cei doi șefi de guvern consideră necesară stabilirea unor relații normale cu R.D.G., pe baza dreptului internațional, de către toate statele europene care n-au făcut acest lucru pînă în prezent, inclusiv R. F. a Germaniei, și că aceasta este o chestiune actuală importantă pentru pacea și securitatea în Europa.

Părțile și-au exprimat satisfacția pentru rezultatele pozitive ale colaborării economice și tehnico-științifice reciproce, menționează comunicatul.

ANGLIA ȘI PIAȚA COMUNĂ

Conferința extraordinară a Partidului laburist

LONDRA 17 — Corespondentul Agerpres, Nicolae Plopeanu, transmite: Conferința extraordinară a Partidului laburist din Marea Britanie, care a avut loc sîmbătă, nu a izbutit nici să dea un răspuns clar în legătură cu poziția partidului privind aderarea la Piața comună, nici să strîngă rîndurile laburiștilor, ca urmare a divergențelor de păreri manifestate între participanți pe această temă. De fapt, lucrările Conferinței au atins punctul culminant chiar în prima jumătate de oră, cînd un proiect de rezoluție, care sublinia că Partidul laburist trebuie să se opună aderării în termenii acceptați de actualul guvern și să ceară alegeri generale pentru ca poporul să aibă posibilitatea de a opta, a fost respins cu 2.642.000 voturi față de 1.318.000. Un mare număr de delegați au subliniat însă consecințele nefavorabile economice, sociale și politice pe care le-ar aduce Angliei aderarea la Piața comună. Observatorii apreciază că votul asupra acestui proiect de rezoluție nu exprimă raportul real de forțe între delegații laburiști care sprijină și cei care sînt ostili ideii de aderare la C.E.E., întrucît mulți dintre participanții la conferință au urmat consemnul fostului premier Harold Wilson, ca această reuniune să „ia notă" doar de diversele păreri fără a exprima un vot decisiv asupra problemei aderării.

Luînd cuvîntul în încheierea dezbaterilor, liderul partidului, Harold Wilson, a făcut un istoric al poziției laburiste în legătură cu intrarea Marii Britanii în Piața comună. Pe de o parte, el a prezentat argumentele care au determinat conducerea laburistă, atunci cînd partidul se afla la putere, să ceară aderarea la C.E.E., iar, pe de altă parte, a menționat că actualele condiții obținute de guvernul conservator sînt nefavorabile țării. Vorbitorul a subliniat necesitatea „salvgardării intereselor britanice" și, totodată, hotărîrea sa „de a apăra unitatea partidului".

Ca o concluzie, un comentator al postului de televiziune britanic releva că această cuvîntare a lui Wilson „i-a încurajat mai mult pe adversarii Pieței comune decît pe partizanii aderării". În timpul conferinței, numeroși manifestanți au demonstrat în fața Palatului Westminster împotriva aderării Marii Britanii la Piața comună.

„Lunohod-1" și-a încheiat programul celei de a noua zi lunară

MOSCOVA 17 (Agerpres). — Sîmbătă, aparatul sovietic autopropulsat „Lunohod-1" și-a încheiat cu succes programul de experimente științifice prevăzute pentru cea de-a noua zi lunară. El a efectuat cercetări amănunțite asupra unei regiuni unde există o aglomerare de cratere. Laboratorul mobil a transmis pe Pămînt imagini ale traseului pe care l-a parcurs, fotografii stereoscopice ale fundului și pereților unui mare crater, a efectuat analiza chimică a solului. În cursul ședințelor de legătură prin radio cu lunamobilul au fost recepționate în continuare informații telemetrice cu privire la rezultatele măsurătorilor caracteristicelor radiațiilor cosmice. Agenția TASS menționează că aceste rezultate coincid cu datele furnizate de stațiile automate sovietice „Mars-2" și „Mars-3".

În cea de-a noua zi selenară, „Lunohod-1" a străbătut 220 de metri. În total, în cele opt luni de cînd se află pe suprafața astrului nopții, vehiculul lunar a parcurs 10 237 metri.

Analiza datelor telemetrice a confirmat că după o activitate de opt luni, toate sistemele de bord ale lunamobilului se află într-o stare satisfăcătoare și au permis să se continue, în cea de-a noua zi lunară, cercetările științifice asupra Lunii și spațiului cosmic.

În zona unde se află „Lunohod-1" a coborît noaptea selenară, care va dura pînă la 2 august.

SCURTE ȘTIRI

CAIRO

În localitatea Mersa Matruh, de pe litoralul egiptean al Mediteranei, a luat sfîrșit sîmbătă reuniunea reprezentanților țărilor semnatare ale Cartei de la Tripoli — anunță agenția M.E.N. Convorbirile, la care au participat președintele R.A.U., Anwar Sadat, președintele Consiliului Comandamentului Revoluției din Libia, Moamer El Gedafi, vicepreședintele Siriei, Mahmoud Al Ayoubi, și Zein El Abdel-Kader, membru al Consiliului Comandamentului Revoluției Sudaneze, au fost consacrate examinării actualei situații din Orientul arab.

ANKARA

Ministrul afacerilor externe al Turciei, Osman Olcay, a declarat sîmbătă că negocierile angajate la Paris între Turcia și Republica Populară Chineză, în vederea stabilirii relațiilor diplomatice, „au intrat în faza finală".

ALGER

Ministrul de externe algerian, Abdelaziz Bouteflika, va efectua la începutul săptămînii viitoare o vizită în R.P. Chineză, prima etapă a unei călătorii care va include, de asemenea, R.D. Vietnam și R.P.D. Coreeană, anunță săptămînalul „Revolution Africaine", organ de presă al Frontului Eliberării Naționale.

NEW YORK

Cartea cuprinzînd documentele secrete ale Pentagonului, așa-zisul „Dosar McNamara", stîrnește un mare interes în S.U.A. și pare destinată să depășească orice record în materie de vînzare. Un reprezentant al editurii „Bantam Books", care și-a asigurat exclusivitatea publicării în volum a documentelor, a anunțat că prima ediție, cu un tiraj de 500 000 de exemplare, este deja epuizată, iar comenzile primite pînă în prezent din S.U.A. și din străinătate solicită un milion și jumătate de exemplare. A doua ediție a cărții, de un milion de exemplare, a precizat reprezentantul lui „Bantam Books", este în curs de tipărire.

LONDRA

Un comunicat al Foreign Office-ului a făcut cunoscut vineri seara că ministrul britanic al apărării, lordul Carrington, va pleca luni în Malta pentru a purta convorbiri cu autoritățile malteze privitor la revizuirea acordurilor militare și financiare încheiate în 1964 între cele două țări.

TEHERAN

Iranul și Libanul au hotărît să-și reia relațiile diplomatice, după o întrerupere de aproape 18 luni—a anunțat un purtător de cuvînt al Ministerului iranian al Afacerilor Externe. Relațiile dintre cele două țări fuseseră rupte în anul 1969, ca urmare a refuzului guvernului libanez de a-l extrăda pe generalul iranian Teymour Bakhtiar, pus sub urmărire judiciară în țara sa.

BELGRAD

Agenția Taniug anunță că în stația de cale ferată Semizovaț, din apropiere de Saraievo, s-a produs un grav accident ca urmare a ciocnirii unui tren de pasageri cu o garnitură în staționare. În urma acestei catastrofe, 15 persoane și-au pierdut viața.

ISLAMABAD

Zulfikar Ali Bhutto, liderul Partidului Pakistanez al Poporului, a avut vineri convorbiri cu președintele Yahya Khan consacrate analizării problemei transferării puterii politice în Pakistan unui guvern civil, relatează agenția U.P.I. După convorbire, Ali Bhutto a declarat ziariștilor că „întreaga națiune pakistaneză va avea motive să fie satisfăcută dacă întrevederile cu președintele țării vor continua în atmosfera în care au început. Criza națională, a adăugat el, va putea fi depășită numai printr-un efort general".

REALITĂȚI CAPITALISTE

■ Greva feroviarilor din S. U. A.

■ Șomaj și inflație în Canada

WASHINGTON 17 (Agerpres) — Conflictele sociale, care confruntă actualmente Statele Unite, s-au agravat vineri prin declanșarea grevei feroviarilor. În ciuda tuturor eforturilor oficialităților guvernamentale de a preveni declanșarea grevei, cei aproximativ 200 000 de feroviari au încetat vineri noaptea lucrul. Deși greva a fost declarată numai la două companii — „Southern" și „Union Pacific" — ea va afecta, potrivit observatorilor, aproape întregul sistem feroviar american. Se așteaptă, după cum transmite agenția Reuter, ca și muncitorii de la celelalte companii să intre în grevă.

Conflictul din industria feroviară americană este al treilea din ultimele șapte luni. El a fost declanșat în semn de protest împotriva înrăutățirii condițiilor de muncă, precum și în sprijinul revendicărilor cu privire la mărirea salariilor. Cele două conflicte anterioare au fost oprite în urma unor legislații speciale adoptate de Congres.

★

OTTAWA 17 (Agerpres). Partidul Comunist din Canada a dat publicității o declarație în care critică politica economică a guvernului canadian, care „duce la inflație și șomaj". Creșterea îngrijorătoare a șomajului, se arată în declarație, este o urmare a crizei economice ce se manifestă în țară. În iunie a.c., numărul șomerilor era de 551.000, ceea ce reprezintă 6,4 la sută din totalul forței de muncă.

În țările Americii Centrale, reputată zonă turistică, se mai întîlnesc încă aspecte de viață dezolante. În aceste țări se menține încă dominația unui pumn de privilegiați. În Columbia 4 la sută din populație posedă 80 la sută din terenuri. În Guatemala 70 la sută din pămînturi aparțin unui procent de 2 la sută din locuitori. Aceste proporții sînt aproape la fel și în Mexic și alte țări ale Americii Centrale. Aceeași situație în Mexicul considerat „bogat" de vecinii săi. În nord există fabrici și uzine, dar în sud se moare încă de foame. În regiunea Oaxada venitul pe cap de locuitor, pe lună, nu depășește 97 pesos mexicani. Asemenea stări de lucruri se întîlnesc și în Guatemala și Nicaragua. IN CLIȘEU: Intr-un bidonvil în „paradis"— la Paraisto, în Mexic.

Programul realist al noului guvern islandez

In cercurile politice de la Washington și în cele militare din organismele integrate ale N.A.T.O. de la Bruxelles, din nou îngrijorare. După Malta, care cere cu insistență Marii Britanii, membră a N.A.T.O., revizuirea acordurilor militare, la cealaltă extremitate a Alianței atlantice, în Islanda, guvernul a anunțat că unul dintre principalele puncte ale programului său îl constituie revizuirea sau denunțarea acordului militar cu Statele Unite și retragerea într-un interval de patru ani a tuturor forțelor americane staționate la baza de la Reykjavik.

Deși s-a precizat că Islanda nu va cere retragerea din N.A.T.O., faptul că actualul guvern și-a anunțat ferm intenția de a răspunde unui deziderat al opiniei publice din această țară privind retragerea bazelor străine de pe această insulă nordică nu este lipsit de semnificații.

Prezența militară americană în Islanda este reglementată printr-un acord încheiat în 1951 în cadrul N.A.T.O. Potrivit acestui acord, Statele Unite întrețin în prezent pe teritoriul Islandei aproximativ 3.000 de militari. Nici la Washington și nici la Bruxelles nu s-a luat

Comentariu extern

vreo poziție oficială față de hotărîrea Islandei, dar în presa occidentală au apărut numeroase articole care dezvăluie îngrijorarea cercurilor atlantice față de hotărîrea cabinetului de la Reykjavik.

Pe de altă parte, programul guvernului islandez sprijină ideea unei conferințe privind securitatea europeană. Această adeziune deschisă a cabinetului lui Olafur Johannesson la ideea convocării unei asemenea conferințe, paralel cu dorința de retragere a forțelor americane din țară, se înscrie în cadrul acelui amplu curent de opinie favorabil unor consensuri politice care să garanteze pacea în Europa, precum și unor măsuri efective de dezarmare, printre care lichidarea bazelor de pe teritorii străine.

În programul guvernului de coaliție sînt cuprinse și alte poziții realiste față de principalele aspecte ale vieții internaționale, printre care hotărîrea de a activa pentru restabilirea drepturilor R.P. Chineze la Organizația Națiunilor Unite și pentru participarea celor două state germane la O.N.U.

Aceste intenții realiste din planul politicii externe sînt dublate de anunțarea unor măsuri în direcția rezolvării unor probleme acute economice și sociale. De altfel, succesul partidelor de opoziție care a dus la alcătuirea coaliției formate din Partidul progresului, Alianța populară și Partidul stîngii liberale, se datorește și curajului cu care ele au abordat o serie de probleme interne.

In ultimul timp, economia islandeză a trebuit să facă față unor puternice presiuni inflaționiste. Pentru a reduce efectele inflației, coroana islandeză a fost devalorizată în două rînduri. Serioase dificultăți au de întîmpinat islandezii tocmai în ramura de bază a economiei țării lor, și anume industria pescuitului. Deși Islanda ocupă locul patru în Europa și locul zece în lume în materie de pescuit, puternica concurență externă, apărută în special în ultimii ani, a creat un curent de opinie din ce în ce mai puternic favorabil angajării spre noi direcții de dezvoltare, pe planuri multiple. În perspectivă mai largă, noul guvern islandez intenționează să încurajeze diversificarea economiei naționale prin dezvoltarea agriculturii, prin exploatarea resurselor proprii, astfel încît economia țării să nu depindă numai de industria pescuitului.

Acestea sînt rațiunile pentru care opinia publică islandeză a primit cu satisfacție noul program al coaliției guvernamentale, așteptînd, totodată, traducerea lui efectivă în viață.

C. VARVARA

Festivitățile de la Bagdad

BAGDAD 17 (Agerpres)

O mare paradă militară a marcat sîmbătă, pe aeroportul militar Al Moussana din Bagdad, aniversarea Revoluției irakiene de la 14 iulie 1958, cînd a fost răsturnată monarhia reacționară și instaurată republica și a preluării puterii de către Partidul Baas la 17 iulie 1968. La tribuna centrală se afla președintele țării, generalul Ahmed Hassan Al Bakr, membrii guvernului și ai Consiliului Comandamentului Revoluției, șefii misiunilor diplomatice și atașați militari acreditați la Bagdad.

Situația din Irlanda de nord

BELFAST 17 (Agerpres) — Un număr de șase membri ai parlamentului nordirlandez (Stormont) au renunțat vineri la mandatele lor. Ei sînt membri ai partidelor social-democrat și laburist din Irlanda de nord, militanți pentru drepturi civile ale minorității catolice din Ulster. Cauza imediată a retragerii lor din parlament a fost refuzul guvernului de la Londra de a deschide o anchetă specială în legătură cu împușcarea de către trupele britanice a două persoane, în timpul incidentelor de săptămîna trecută de la Londonderry.

Pe de altă parte, la Belfast, în noaptea de vineri spre sîmbătă, s-au produs cinci explozii care au provocat serioase pagube materiale. O patrulă militară a fost atacată cu arme în cursul aceleiași nopți, în apropiere de postul de frontieră de la Killeen. În nici unul dintre aceste atacuri nu au fost înregistrate victime.

Redacția și Administrația: strada Vasile Alecsandri nr. 8 — Iași, Telefon 14127.

Tiparul: Intreprinderea poligrafică Iași, str. Vasile Alecsandri nr. 6, Telefon 14620

ANUL XXVII
Nr. 7724
MARȚI
20
IULIE
1971
4 PAGINI
30 BANI

Proletari din toate țările, uniți-vă!

Flacăra Iașului

Organ al Comitetului județean Iași al P.C.R. și al Consiliului popular județean

În pagina a 4-a

■ BELGRAD **Pregătiri pentru ședința comună a vecelor Șkupștinei Federale**

■ ORIENTUL APROPIAT
Vie activitate diplomatică

HOTĂRÎRE FERMĂ, ANGAJAMENT UNANIM:

Programul de educație comunistă a poporului, propus de tovarășul Nicolae Ceaușescu, va fi îndeplinit întocmai

Vom contribui la desăvîrșirea educației tineretului nostru

Elena GUDASZ
secretara comitetului sindicatului de la Țesătoria de mătase „Victoria"

Mă bucură nespus faptul că problema tineretului — care va trebui să ducă mai departe făclia aprinsă a socialismului, să întărească și să păstreze ceea ce s-a creat prin lupta eroică a poporului nostru — constituie una din principalele griji ale partidului și statului nostru.

Propunerile de măsuri prezentate de tovarășul **NICOLAE CEAUȘESCU**, magistral ilustrate în recenta sa expunere, privind îmbunătățirea activității politico-ideologice, de educare marxist-leninistă a tuturor oamenilor muncii, sînt foarte bine venite, întrucît cerințele societății noastre socialiste converg spre formarea omului nou, crearea unui climat sănătos, spre integrarea tineretului în activitatea de producție și politico-socială.

Avînd în vedere că în întreprinderea noastră media de vîrstă este de 19 ani, majoritatea tinerilor provenind din școlile profesionale, ne revine sarcina să ducem mai departe munca de educație socialistă începută în școală, să implantăm în inima lor pasiunea pentru muncă, dragostea față de patrie și Partidul Comunist Român, hotărîrea de a servi fără preget cauza socialismului.

Pe această linie, însemnate răspunderi revin organizației U.T.C., dar și sindicatului, în ale cărui atribuții intră și educarea salariaților. Grupa sindicală dispune în această privință de largi posibilități, oferind un cadru eficient de dezbatere și analizare a diferitelor probleme pentru a influența asupra atitudinii față de muncă, a disciplinei în producție, a comportării în societate. Tocmai în această direcție comitetul sindicatului nostru a acționat și va acționa în continuare, folosind toate mijloacele care-i stau la îndemînă.

În lumina indicațiilor cuprinse în expunerea secretarului general al partidului, vom conlucra mai larg cu organizația U.T.C. pentru realizarea unor activități eficiente pe teme de etică socială, de cultivare a patriotismului socialist, vom organiza petrecerea timpului liber al tineretului cît mai plăcut, fără a scăpa din vedere latura educativă a acțiunilor, vom întări formațiile artistice de amatori ale căror repertorii vor fi alese cu toată grija și răspunderea.

Comitetul sindicatului nostru nu va precupeți nici un efort în munca de dezvoltare a conștiinței socialiste a maselor de salariați, militînd zi de zi pentru transpunerea în viață a prețioaselor indicații date de iubitul nostru conducător, tovarășul Nicolae Ceaușescu.

Sarcina noastră de onoare — să facem cunoscută politica partidului

Prof. Const. MĂNUȚĂ
propagandist la cercul de studiere a statutului P.C.R. de la C.A.P. Mogoșești—Iași

Ca și ceilalți comuniști, ca toți oamenii muncii din patria noastră, am luat cunoștință cu deosebită satisfacție de cuprinzătorul program de dezvoltare a conștiinței maselor pe care ni l-a pus în față secretarul general al partidului prin recenta Expunere ținută în fața activului de partid din domeniul ideologiei, al activității politice și cultural-educative.

Studiind cu atenție, pasaj cu pasaj din această expunere, am reținut bogăția de idei, profunzimea gîndirii tovarășului Nicolae Ceaușescu, neobosita sa activitate pusă în slujba binelui poporului, a cauzei socialismului. În concordanță deplină cu linia generală a partidului elaborată de Congresul al X-lea, măsurile propuse vin să ridice pe o treaptă superioară întreaga activitate ideologică-educativă.

Ca educator, am desprins în primul rînd sarcinile deosebite ce revin școlii — purtătoarea culturii poporului — în ceea ce privește pregătirea tinerei generații, formarea omului nou, capabil să conducă destinele patriei. Ce poate fi mai nobil în această muncă decît să sădim în inima tinerelor vlăstare dragostea față de patrie, conștiința de stăpîni ai bunurilor materiale și spirituale, grija de a păstra și dezvolta ceea ce poporul a făurit cu atîtea jertfe, pasiunea și elanul de a contribui cu toate forțele la ridicarea țării pe treptele cele mai înalte ale civilizației și progresului! Secretarul general al partidului ne-a dat un strălucit exemplu asupra felului cum trebuie să facem educație, prețioasele sale indicații fiind un îndreptar în activitatea noastră.

Dar munca de modelare a conștiinței nu se limitează la cadrul școlii. Ca membru de partid și ca propagandist, am înțeles mai bine importanța sarcinii noastre de onoare de a face cunoscută politica partidului. Am activat și voi continua să militez pe această linie cu toată răspunderea pentru a contribui la înțelegerea profundă de către cursanții formei de învățămînt pe care o conduc a ideologiei marxist-leniniste, a programului partidului.

În cercul de studiere a statutului partidului pe care îl conduc voi căuta să lărgesc tematica dezbaterilor, antrenînd cursanții să pună accentul nu numai pe cunoașterea punctelor din statut, pe principiile de organizare a partidului, așa cum am făcut în bună parte pînă în prezent, ci mai ales pe legătura organică dintre acestea și profilul moral și calitățile civice care se cer unui membru de partid, de dezvoltare a trăsăturilor șale de revoluționar.

Noile măsuri adoptate de partid îmi dau un și mai mare imbold în muncă, atît în ceea ce privește propria pregătire politico-ideologică, cît și în sprijinul pe care îl voi acorda cursanților pentru a-și însuși ideile înaintate ale învățăturii partidului.

O mai bună orientare a producției de carte

Prof. univ. Ilie GRĂMADĂ
directorul Editurii „Junimea"

În contextul actual de efervescență creatoare, de transpunere în viață a țelurilor supreme ale partidului nostru, la loc de cinste se situează afirmarea plenară a personalității omului nou, lărgirea orizontului său cultural, formarea conștiinței socialiste a celor ce muncesc. Tînăra editură ieșeană găsește în recentele propuneri de măsuri prezentate de tovarășul **NICOLAE CEAUȘESCU** și Expunerea la consfătuirea de lucru a activului de partid din domeniul ideologiei și al activității politice și cultural-educative un neprețuit îndreptar, în care își vede materializate propriile sale intenții cu care, la înființare, a pornit pe drumul reînnodării marilor tradiții ieșene ale producției de carte.

Rolul social al editurilor, în efortul constant de înnobilare a profilului spiritual al omului contemporan, obligă deopotrivă pe scriitori și editori la o fermă orientare a muncii de creație către realitatea materială și spirituală a zilelor noastre. Incercările de evaziune, de neglijare a adevăratelor frămîntări și năzuințe ale constructorilor României socialiste se abat de la autentica finalitate a cărții, a cărei nobilă menire a fost întotdeauna să reflecte cu fidelitate cadrul social care o generează și să ofere cititorilor idealuri etice și estetice mobilizatoare.

Încă de la începuturile activității sale, Editura „Junimea" și-a orientat eforturile către tipărirea unor cărți valoroase din punct de vedere artistic, cu un fond combativ, patriotic și partinic, atitudine care-și găsește confirmarea și impulsul în directivele date de secretarul general al partidului nostru. Urmînd și în continuare această linie, editura va include în planurile sale tematice de perspectivă apropiată și mai îndepărtată acele opere aparținînd scriitorilor contemporani care, prin forme și stiluri variate, promovează figura luminoasă a muncitorului, principiile noastre de conviețuire socială și se adresează, prin larga lor accesibilitate, tuturor oamenilor muncii.

De asemenea, sub egida instituției noastre vor fi oferite publicului cele mai valoroase creații din patrimoniul universal, clasic și contemporan, aparținînd creatorilor progresiști animați de profunde idealuri umaniste.

La Tomești s-au construit două blocuri de locuințe pentru lucrătorii Complexului pentru creșterea și îngrășarea porcilor.

Foto: AURIAN

Țesătoria de mătase „Victoria"

Articole noi

Pentru a veni în întîmpinarea cerințelor populației, de la începutul acestui an, colectivul de creație al Țesătoriei de mătase „Victoria" a realizat aproape 30 de articole noi, față de numai 21 cît erau prevăzute. Noile articole, avînd aspectul și contextura schimbate, de calitate superioară, se remarcă și prin utilizarea pentru prima dată în țară a firelor poliesterice. Ele sînt destinate confecționării căptușelilor, fulgarinelor, precum și unei largi game de confecții bărbătești, de damă sau pentru copii. Mai recent create sînt articolele „Mihai", „Cristin", „Norina", „Tokio" și altele.

Cele 10 articole de imprimeuri sînt realizate în 90 de desene, fiecare în cîte 4—5 poziții coloristice.

Lumini la Românești

La Românești a avut loc zilele acestea un eveniment de mare însemnătate: s-a aprins lumina electrică pe ulițele satului și în casele cetățenilor. Primii care au răsucit întrerupătoarele și au citit ziarul la lumina becului electric au fost țăranii cooperatori Dumitru Zaborilă, Toma Constantin și Ion Irimia, președintele cooperativei agricole, Ion Zaborilă, învățătorul Ion Stîngu.

Electrificarea s-a făcut prin contribuția bănească și de muncă a satului, întreaga lucrare fiind evaluată la 1,5 milioane lei.

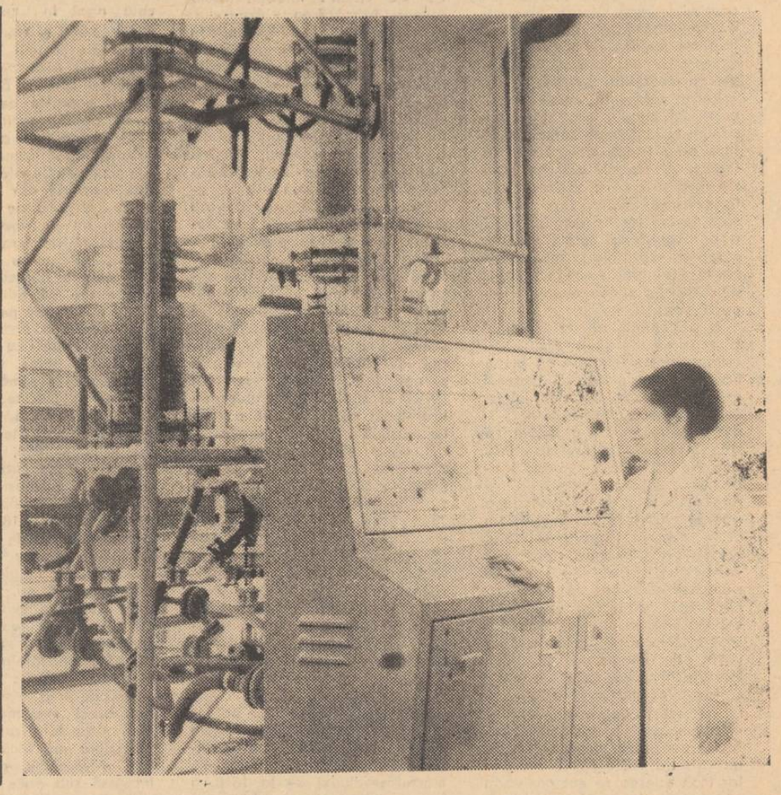

Secția semisinteză a Fabricii de antibiotice — Iași. Operatoarea principală Ana Teodorescu în timpul lucrului la panoul de comandă a sistemului de distilare a apei.

Foto: OV. SPIRTU — coresp.

„Ziua constructorului" a fost cinstită cu succese de prestigiu

Tot ceea ce făurește constructorul vremurilor noastre, făurește pentru oameni. Este, de altfel, sensul nou, contemporan, al acestei nobile profesii, pe care regimul nostru a cinstit-o cu o zi anume, **„Ziua constructorului"**.

Prin strădania colectivă a proiectanților și executanților, realizările primului semestru al anului 1971 au fost raportate cu legitimă mîndrie de constructorii ieșeni, cu ocazia acestei zile. Iată doar cîteva din ele, prezentate succint.

TRUSTUL DE CONSTRUCȚII INDUSTRIALE și-a îndeplinit planul de producție pe această perioadă în proporție de 105,7 la sută, reprezentînd o creștere de 8 la sută față de aceeași perioadă a anului trecut, în condițiile depășirii indicatorului productivității muncii. Începînd cu anul 1971 se remarcă o îmbunătățire substanțială a activității acestei unități, relevată prin obținerea de beneficii și reducerea pierderilor.

La rîndul său, colectivul TRUSTULUI DE INSTALAȚII-MONTAJE a obținut o producție suplimentară de aproape 7 milioane lei, iar productivitatea muncii planificată a fost depășită cu 4,3 procente. De asemenea, a obținut circa 600.000 lei beneficii peste prevederi. Totodată, colectivul de instalatori a Stației pilot de la Uzina de fibre sintetice Iași (la 15 iunie a.c., în loc de luna noiembrie a.c.).

TRUSTUL DE CONSTRUCȚII, puternică unitate de execuție din județul nostru, a raportat îndeplinirea planului producției globale în proporție de 101 la sută. La construcția de locuințe proprietate de stat s-a înregistrat un spor de 28 la sută, realizîndu-se în această perioadă 1.096 de apartamente. Prevederile planului productivității muncii au fost, de asemenea, depășite cu 4 procente.

Succese de prestigiu au înregistrat și celelalte colective de constructori din cadrul Întreprinderii de construcții căi ferate, Întreprinderii de construcții în transporturi, Șantierului electromontaj etc.

Dintre unitățile de proiectare, IPROSIN Filiala Iași a îndeplinit planul producției globale pe semestrul I/1971 în proporție de 105,6 la sută și 107,4 la sută productivitatea muncii. La Institutul județean de proiectare nivelul acestor indicatori a fost de 116,4 la sută și respectiv 128,9 la sută.

Prin eforturile proiectanților și executanților s-au aplicat metode și tehnologii noi, atît la realizarea locuințelor și a obiectivelor social-culturale, cît și a lucrărilor industriale. Pentru prima dată în țară se execută construcții de locuințe pe diafragme de beton, cu parter destinat altor funcțiuni, aplicîndu-se o tehnologie industrializată, prin folosirea cofrajelor metalice plane. Acest lucru a fost posibil numai după studii îndelungate, abordate cu curaj și răspundere de către un colectiv de proiectanți de la Institutul județean de proiectare în colaborare cu Institutul politehnic din Iași.

În același timp, se extinde tot mai mult utilizarea prefabricatelor, precum și a utilajelor de mare randament. Se lărgește tot mai mult colaborarea între catedrele de specialitate din învățămîntul superior, Filiala Iași a INCERC și Institutul județean de proiectare. De asemenea, se colaborează cu institutele centrale pentru adoptarea programelor de calcul pe calculatoare electronice de mare capacitate, existente în țară, pentru reducerea duratei de proiectare și creșterea calității și eficienței economice a construcțiilor.

Succesele obținute de constructori pînă în prezent constituie o garanție că au certe posibilități pentru îndeplinirea cu cinste a marilor sarcini care le stau în față în actualul cincinal.

Serbare cîmpenească

Cu prilejul „Zilei constructorului", Consiliul municipal Iași al sindicatelor și comitetele sindicatelor de la Trustul de construcții și Trustul de construcții industriale au organizat duminică, la Ciric, o frumoasă serbare cîmpenească la care au participat peste 10.000 de ieșeni.

Programul acestei manifestări a cuprins un spectacol susținut de formațiile de muzică populară și ușoară de la Trustul de construcții și Trustul de construcții industriale, precum și de fanfara Uzinei mecanice „Nicolina". Pe terenul de sport, s-au organizat întreceri de volei între echipele diferitelor șantiere. S-au inițiat, de asemenea, numeroase jocuri distractive urmărite cu interes de către participanții la această serbare cîmpenească.

CARNET IEȘEAN

Amănunte nepotrivite într-o uzină prestigioasă

Tovarășul Alexandru Gheorghiu, președintele comitetului sindicatului de la Uzina mecanică „Nicolina", îmi adresează următoarea invitație:

— Veniți să vă arăt grupurile sociale de la secțiile montaj și mecanică, date în folosință de vreo două luni. S-au investit bani mulți, ca să aibă muncitorii condiții optime de igienă...

M-am dus să le văd și în fața privelиștii m-am întunecat. În locul robinetelor se vedeau deschise guri negre, moarte, în locul sitelor de la dușuri țevile boante, uscate, în locul polițelor de la chiuvete, găuri galbene în pereți (au fost smulse cu tot cu suporți). Doar la cîteva chiuvete mai gîlgîia apa, iar alături am văzut o găleată plină, pregătită de cineva ca să se spele, precum străbunii la ciutura fîntînii. Dar sîntem în secolul XX, într-o uzină modernă, care a făcut eforturi financiare serioase pentru a asigura salariaților săi condiții optime de muncă, prevăzute în contractul colectiv. Și ce s-a întîmplat? Cîțiva indivizi înrăiți, care, cu mintea lor mărginită, nu pot suporta civilizația, au trecut la asalt. Oamenii de bună credință n-au bănuit și și-au văzut de treabă. Cînd s-au trezit era prea tîrziu. Dar s-au adunat la sfat și, ca oameni înțelepți, s-au hotărît să pună ban lîngă ban și să cumpere ceea ce n-au știut să păzească. Acum au devenit mai vigilenți, știu că neisprăviții care au distrus instalațiile sînt între ei, lucrează cot la cot cu ei. Pe unii i-au însemnat cu privirea și îi așteaptă. Au destulă răbdare ca să aștepte clipa

P. HARITON

(continuare în pag. a 2-a)

DIRECT DE PE „ȘANTIERELE" CULESULUI

În multe unități agricole

Exprimînd grija față de soarta recoltei, ziua de duminică a fost consacrată campaniei

■ Lanuri asaltate de zeci de combine ■ Pe arii, munca a fost continuată din plin ■ Aceeași atenție față de culturile duble ■ Animație deosebită la bazele de recepție

Deși a fost zi de odihnă, țăranii cooperatori și mecanizatorii din foarte multe cooperative agricole, precum și lucrătorii din fermele de stat au folosit din plin duminica ce a trecut, la strînsul recoltei. În fruntea celor prezenți în lanuri, la ariile de treieriș sau pe combine au fost, ca întotdeauna, comuniștii. La ora 12, pe aria brigăzii nr. 3 de la C.A.P. Tătăruși, de exemplu, o echipă formată din 24 de țărani cooperatori asigura funcționarea neîntreruptă a batozei, iar alți 12 transportau continuu snopii pe arie. Tovarășul Ion C. Damian, secretarul comitetului de partid, care muncea alături de întreaga echipă, ne-a spus că pînă la ora vizitei noastre, 7 tone de grîu au luat deja drumul magaziilor. „Paralel cu treierișul ne ocupăm și de semănatul culturilor duble. Priviți, (și secretarul comitetului de partid ne arată spre o tarla vecină), tractoristul C. Burcuș seamănă porumb".

La fel se muncea și pe alte arii ale cooperativei agricole. Tovarășul Constantin Haras, inginerul șef al cooperativei agricole, împreună cu tov. C-tin Dogaru, președintele unității, erau preocupați deopotrivă, atît de bunul mers al treierișului recoltei strînsă în clăi de pe o suprafață de 296 ha. (din totalul de 500 ha. cultivate cu grîu), cît și de transportul cerealelor. Toate cele 6 mijloace de transport auto erau dirijate direct de către inginerul șef, o parte la căratul grîului de la arii, o parte la achitarea obligațiilor contractuale. „Azi au plecat la baza de la Podu-Hoaiei încă 4 camioane pline cu saci, ne-a spus ing. C-tin Haras. Livrăm grîu de sămînță. Obligațiile la orz ni le-am achitat. Ne-a ieșit o producție bună de tot. Față de plan, am realizat 1030 de kg. în plus la hectar. Așa se face că unitatea noastră a livrat peste obligațiile inițiale încă 30 de tone de orz. Acum îi dăm bătăi cu recoltatul grîului. Pînă aseară au fost treierați snopii de pe circa 200 de ha. În 2—3 zile sperăm să încheiem secerișul. În același timp ne străduim să realizăm planul culturilor duble. Pentru nevoile cooperativei agricole am semănat cu porumb întreaga miriște a orzului și vom continua acțiunea pe încă 150 de ha. în miriștea grîului. Circa 40 de ha. au fost repartizate țăranilor cooperatori, tot pentru culturi turajere, suprafața fiind deja însămînțată".

Dintre cei care au ieșit duminică la treabă am reținut numele mecanizatorilor Vasile Costan, Toader Lăcătușu, Vasile Iftimoaia, ale brigadierilor Alexandru Costan, Ion Damian, Ion Sandu, ale șofe-

Gh. STEJARU

(continuare în pag. a 2-a)

150 de ani de la nașterea marelui scriitor patriot

Vasile Alecsandri, poet național

Poet, autor dramatic, prozator, culegător de folclor, memorialist, critic literar cu merite remarcabile în fiecare din aceste domenii, Vasile Alecsandri se înfățișează în peisajul literaturii române ca un adevărat deschizător de drumuri și inovator de modalități artistice.

Intr-o vreme în care poeții noștri își cîntau, sub influențe străine și lăutărești, sentimentele fără prea multă pricepere și alegere, Alecsandri a întors poezia română spre izvoarele autohtone : spre folclor, spre istorie, spre natura țării și „românind-o" a descoperit noi forme literare, a rafinat expresiile și îmbogățind limba literaturii s-a făcut ecoul gîndurilor și sentimentelor întregului popor.

In „O primblare la munți" (Propășirea, 1844), Alecsandri mărturisește că îndată ce a cunoscut poezia populară „cîntecul cel mai frumos, cel mai jalnic, cel mai cu suflet — doina" — din acel moment s-a hotărît să strîngă baladele și doinele populare, pentru a face cunoscută această „avere națională" a poporului român. Cunoașterea poeziei populare i-a deschis un drum nou în creația artistică. Rod al acestor preocupări sînt cele două volume de balade populare publicate în cursul anilor 1852 și 1853, precum și volumul de versuri originale intitulat „Doine și lăcrimioare" apărut, de asemenea, în 1853. Poeziile inspirate din folclorul cunoscut direct de poet ne pun în fața unui cunoscător perfect al specificului poeziei populare. Multe poezii din acest volum au un așa de mare specific popular încît adesea se pot confunda cu adevărata poezie populară. Balade populare „adunate și îndreptate" de Alecsandri ne pun în fața unor adevărate comori artistice de natură populară. Intre ele cităm : Miorița, Toma Alimoș, Mănăstirea Argeșului etc. Intervenția lui Alecsandri în forma și conținutul unor balade autentic populare se datorește faptului că la vremea respectivă nu se crease disciplina folcloristicii la noi. Și nu numai atît. Scopul lui Alecsandri, atunci cînd culegea folclorul, era ca să-l prezinte claselor conducătoare sub un aspect așa de atrăgător, încît să placă acestora și să le determine să facă reforme în favoarea poporului.

Pe măsură ce depășeam mijlocul veacului, Alecsandri se angajează tot mai mult în realizarea idealurilor naționale și face din poezia sa un mijloc de stimulare a energiilor în vederea realizării aspirațiilor sociale și naționale. Ca toți scriitorii 48-iști el socotește literatura un instrument de mobilizare a contemporanilor, dîndu-le drept model unele momente demne de prețuit din trecut. In volumul apărut în 1863, poetul își adună versurile compuse între 1852 și 1862 între care găsim poezii ca : „Sentinela română", la care se adaugă poezii legate de evenimente curente : „Deșteptarea României", „Hora unirii", „Moldova în 1857". Aceste poezii dau nota cea mai puternică a patriotismului poetului. Prin ele se vede legătura sa cu mii de fire de ființa neamului său. Originea noastră romană, dezbătută cu atîta pasiune de învățații ardeleni, capătă expresie artistică sub pana lui Alecsandri. „Deșteptarea României", marșul revoluției de la 1848, a fost compus de Alecsandri înainte de desfășurarea revoluției moldovene din 30 martie 1848. Ea a circulat clandestin, tipărită pe foi volante. A fost publicată apoi în „Foaie pentru minte, inimă și literatură" în numărul din 24 mai 1848 cu semnătura lui Alecsandri în vremea pribegiei sale la Brașov. Versurile ei energice de chemare la luptă pentru schimbarea orînduirii existente amintesc de „Marseillaise" franceză cu care are comune unele versuri. Ea este inspirată din rîndurile unei scrisori primită de la Bălcescu, participant la desfășurarea revoluției 48-iste franceze. Și după cum „Deșteptarea României" a luat naștere din cuvintele înflăcărate ale lui Bălcescu, la fel și ea a inspirat pe Andrei Mureșanu care a răspuns chemării lui Alecsandri cu „Răsunetul", ale cărui prime versuri sînt „Deșteaptă-te române din somnul cel de moarte...". „Hora unirii", definitivată în mai 1856 și tipărită în „Steaua Dunării" din 9 iunie 1856, își are originea în „Hora Ardealului", publicată în aceeași perioadă a pribegiei în „Foaia"... din Brașov la 14 iunie 1848. In revista brașoveană poezia era un apel la unirea tuturor românilor. In ea, cuvîntul magic „România" apărea de 5 ori. Prima strofă: „Hai să dăm mînă cu mînă/ Cei cu inima română"/... este comună ambelor poezii. „Hora unirii" publicată în 1856 a avut o glorie desăvîrșită, electrizînd adunările în care se vorbea despre acest eveniment. In 1857, cînd s-au falsificat alegerile și atmosfera era încărcată prevestind o revoluție, poezia a fost interzisă sub orice formă. In acest timp, plin de indignare, Alecsandri scrie vibranta poezie „Moldova în 1857" în care aruncă un patetic blestem asupra celor care împiedică realizarea unirii : „Fie-vă viața neagră, amară!/Copii să n-aveți de sărutat!/Să n-aveți nume, să n-aveți țară/Aici, să n-aveți loc de îngropat".

Poeziilor din epoca renașterii naționale : „Sentinela română", „Deșteptarea României" în care preamărise originile și rolul pe care l-am avut în zorii vieții noastre istorice le dă o confirmare plină de mîndrie, evocînd o pagină de glorie din epoca de aur a istoriei Moldovei în 1872 publicînd în „Convorbiri literare": „Dumbrava roșie" și apoi „Dan, căpitan de plai" ambele aparținînd volumului „Legende" (1875).

In completarea portretului moral al lui Alecsandri, de poet național, referirea la ciclul „Ostașii noștri" și „Cîntecul gintei latine" din volumul „Legende" (1880), precum și la „Pastelurile" apărute în Convorbiri literare între 1867–70 este obligatorie.

Din tot ce am arătat pînă aici, se confirmă aprecierea făcută de Ibrăileanu cu privire la Alecsandri că : „La orice răspîntie a istoriei și a culturii române din o bună parte a veacului trecut, îl găsim pe Alecsandri. Din cei o sută de ani de cultură și literatură modernă română, Alecsandri domină aproape cincizeci, de la 1840, cînd apare pe scenă, pînă la 1890, cînd moare" (Note și impresii, 1921). In acest timp, Alecsandri a contribuit cu scrisul său la zămislirea tuturor evenimentelor care stau la baza României moderne.

I. D. LĂUDAT

SPORT • SPORT • SPORT

În prim plan: planoriștii

Iată că într-un moment de „respiro" competițional aproape complet, mai sînt, pe meleagurile noastre, și unii sportivi pentru care emoțiile întrecerii sînt în toi. Nu-i vom întîlni însă întrecîndu-se nici pe terenurile de handbal sau volei, nici în bazinul de la Ștrand, și nici în ovalul de beton din Copou. Ci mult mai la ...înălțime. Pe culoarele nevăzute ale imensului stadion al văzduhului, unde „se plimbă" grațioase păsări argintii devenite, pentru ieșeni în special, familiare: planoarele. 13 pasionați ai zborului din București, Brașov, Tg. Mureș, Craiova, Cluj și Iași (I. Pavel, A. Otinjac și I. Iosup) participă, în aceste zile, la cea de a doua etapă, interjudețeană, a campionatului republican de planorism, în vederea desemnării celor 5 sportivi care își vor disputa apoi titlul suprem alături de componenții lotului republican.

„Interjudețeana", deși începută de miercuri 14 iulie, a programat, datorită condițiilor atmosferice nu tocmai favorabile, doar trei probe. Prima (Iași — Tg. Frumos — Iași, 100 km.) s-a disputat pe un timp nefavorabil, care a solicitat la maximum cunoștințele concurenților. De altfel, doar 5 planoriști au reușit să parcurgă integral traseul, printre ei numărîndu-se, în afara lui Gh. Răileanu (Craiova), ocupantul primului loc (1.000 pct.) și ieșenii Aurel Otînjac (o tînără speranță a Aeroclubului „Moldova") și Ion Pavel.

Proba a doua (țel fix, Iași — Bîrlad, 104 km.) a fost cîștigată de Boris Grabcev (București) — 1.000 pct. Planoriștii ieșeni au fost din nou la ... înălțime, ocupînd locurile II (I. Pavel — 915 pct.) și V (A. Otînjac — 412 pct.). In cea de a treia probă (Iași — Ruginoasa — Iași, 122 km.), buna pregătire a concurenților ieșeni a ieșit cu pregnanță în evidență, I. Pavel încheind întrecerea (cîștigată de O. Lie — București, cu 1.000 pct.) pe locul secund (915 pct.), iar A. Otînjac pe locul IV (729 pct.).

Datorită constanței dovedită în cele trei probe consemnate, Ion Pavel conduce detașat în clasamentul general, cu 2.625 pct. El este urmat de B. Grabcev — 2.059 pct., N. Borș (Brașov) — 2.045, A. Otînjac — 1.991, Gh. Răileanu — 1932, I. Kiss (Tg. Mureș) — 1.661. Cel de al treilea planorist ieșean prezent în această competiție, I. Iosup, ocupă locul X (972 pct.).

Față de altele similare, concursul acesta (prevăzut a se încheia la 25 iulie) prezintă o noutate : unii dintre concurenții mai experimentați folosesc planoare „Blanik", cu două locuri, avînd drept pasageri planoriști tineri, care, cu această ocazie, își fac „rodajul".

Gh. VAȘILIU

„Cupa de vară" la fotbal

C. F. R. PAȘCANI — CEAHLĂUL PIATRA NEAMȚ 2—3 (1—1)

PAȘCANI *(de la subredacția ziarului „Flacăra Iașului")*.

Nici în ultima partidă jucată în cadrul „Cupei de vară" la fotbal, C.F.R. Pașcani nu a putut prezenta cea mai bună garnitură a sa deoarece, cu excepția lui Gh. Blejușcă, plecat în pregătire cu lotul național de juniori, ceilalți jucători de bază au lipsit nemotivat (Bivolan, Udroaică, Ciocîrlă, Rusu ș.a.). In aceste condiții, antrenorul Marin Alexandru a introdus în teren nu mai puțin de 7 juniori care, alături de cîțiva jucători consacrați, au evoluat destul de bine în compania formației Ceahlăul din P. Neamț, întărită cu ieșenii Goliac și Andrioaie. In general, jocul a fost anost. Feroviarii au condus de două ori. Drăgan a deschis scorul dintr-un penalti (min. 20), a egalat Negustoru (min. 44), apoi Caratașu, noua achiziție păscăneană, a înscris pentru C.F.R. (min. 66), ca, în final oaspeții să mai înscrie două goluri prin Baicu (min. 67) și Goliac (min. 81). Scor final : 3—2 pentru Ceahlăul.

A condus, cu unele scăpări, Teodor Oniga din Iași.

C. FÎNTÎNARU

Campioană județeană

La faza pe județ a „Cupei tineretului de la sate", echipa feminină de volei din Bogdănești (comuna Horlești) a ocupat locul I. Acest succes confirmă mai vechile preocupări ale profesorului de educație fizică Gheorghe Jipu pentru dezvoltarea sportului în Bogdănești.

Lotul folosit la faza județeană: Dorina Cront, Angela Moisii, Maria Condurache, Emilia Plugaru, Valentina Barbu, Rodica Chește, Ana Zară.

Echipa din Bogdănești va reprezenta județul la faza de zonă, care va avea loc, începînd de vineri, la Podu-Iloaiei.

Un nou planor este purtat spre înălțimi. Foto : L. STRATULAT—coresp.

Manifestări omagiale

In municipiul și județul Iași au avut loc manifestări dedicate aniversării a 150 de la nașterea marelui poet patriot Vasile Alecsandri. Astfel, la Casa municipală de cultură „Ateneu Tătărași" s-a desfășurat acțiunea intitulată „Moment Vasile Alecsandri" în cadrul căreia a fost evocată personalitatea poetului și s-au citit versuri din creația sa. Elevii de la Casa de copii din Bucium au participat zilele trecute la o șezătoare literară dedicată bardului de la Mircești, cei mai talentați recitînd din poezia patriotică a lui Vasile Alecsandri. De curînd, în căminul cultural din comuna Movileni a avut loc o seară de poezie la care au participat țărani cooperatori, intelectuali, numeroși elevi.

In zilele ce urmează la toate căminele culturale și la casele de cultură din județul nostru vor fi prezentate expuneri pe tema „Vasile Alecsandri — poet național", urmate de medalioane, simpozioane, șezători literare, seri de poezie etc.

In fine, numeroși pionieri și școlari vor face un pelerinaj la Casa memorială „Vasile Alecsandri" din Mircești pentru a aduce omagiul lor marelui poet patriot.

Dezlegarea jocului apărut în nr. 7720 al ziarului nostru

ORIZONTAL : 1. Abac — Mașini ; 2. Bicaz — Donea ; 3. Apulum — Lias ; 4. Telelei — T — I ; 5. Edi — Erudit ; 6. R — Ns — Străzi ; 7. Etapă — Eul — N ; 8. R — Ornament ; 9. Metro — De — Or ; 10. Inot — Patrie.

La asociația sportivă „Țesătura"

UN CONSILIU... PLICTISIT ȘI O ACTIVITATE INEXISTENTĂ

Dacă în analiza făcută de noi, cu privire la activitatea desfășurată de asociația sportivă „Țesătura", am fi avut în vedere numai vechimea și forța din trecut, înclinam să o recomandăm ca o asociație viguroasă. Dar, cum o asociație sportivă nu poate trăi și nu se poate recomanda prin ce a realizat cu ani în urmă, ci prin rezultatele obținute în permanență, putem spune, fără nici un echivoc, că ea se încadrează în familia asociațiilor sportive care abia își mai trăiesc viața..

Exceptînd cele patru echipe (oină, handbal-fete, orientare turistică — băieți și fete), cu un efectiv de 34 (!) sportivi care mai activează în campionatul județean, despre altceva nici nu poate fi vorba. Fotbalul, care se bucură de multă atenție în rîndul membrilor asociației, a dispărut din actualitate. În urma unei hotărîri a consiliului asociației, cele trei echipe au fost retrase din campionat în primăvara acestui an. La fel s-a întîmplat și cu echipa masculină de handbal (scoasă din campionat încă din anul 1970). Gimnastica, sport cu tradiție la Fabrica „Țesătura", n-a mai dat de mult nici un semn de viață. Voleiul feminin, care, nu cu mulți ani în urmă, avea o echipă în divizia A, acum trăiește „zile negre". Nu este reprezentat măcar în campionatul municipal. În aceeași situație se află și baschetul. Nici despre atletism nu putem spune prea multe lucruri, deși talente există. Semnificative ni se par, în această direcție, rezultatele obținute de atleta Ana Baciu care, anul trecut, a ajuns în finala pe țară la cros, obținînd un meritat loc nouă, fără ca cineva de specialitate să se ocupe de îndrumarea și pregătirea ei. Exemple de ramuri de sport lăsate în voia soartei am mai putea da.

Dorind să aflăm care sînt cauzele ce au condus la o asemenea nepermisă stare de lucruri, am cerut lămuriri de la cîțiva dintre membrii consiliului asociației.

— Lipsa bazelor sportive este, după părerea mea, principalul factor al inactivității — spunea *Vasile Alexandroaie*, secretarul asociației.

E drept că fără terenuri nu se poate face mare lucru, dar de ce nici pînă acum nu au fost amenajate cele două baze sportive prevăzute a fi terminate încă de la începutul lunii mai a.c., pentru care aprobările și fondurile necesare existau de mult timp ?

— Slabul interes dovedit de tineri pentru sport — caută să ne convingă *I. Pistrui*, membru al comitetului U.T.C.

Nu putem crede că din cei 2.000 de tineri nu există amatori care doresc să practice înotul, atletismul, gimnastica, tirul, voleiul, baschetul, șahul, chiar și fotbalul, sporturi care s-ar preta la specificul unității, unde aproape 90 la sută dintre salariați sînt femei.

De fapt, principalele cauze care au dus la inactivitate sînt de natură subiectivă: munca formală desfășurată de către consiliul asociației (președinte, Florin Știreț); lipsa de interes pentru reactivizarea secțiilor pe ramuri de sport (ele existînd doar pe hîrtie); anemicele legături ale consiliului asociației cu comitetul sindicatului ; lipsa de grijă pentru procurarea și întreținerea echipamentului și materialelor sportive ; slaba angrenare în viața asociației a sportivilor cu experiență ; instalarea unei plictiseli în rîndul membrilor consiliului asociației (cunoscut altădată prin elanul și permanența sa activitate).

La toate aceste deficiențe, se adaugă faptul că unii dintre membrii comitetului sindicatului nu cunosc că, pe lîngă activitatea desfășurată pe linie de producție, trebuie să depună și o susținută muncă de atragere a maselor largi de oameni ai muncii la practicarea sistematică a exercițiilor fizice și sportului, să organizeze prin asociația sportivă din întreprindere întreceri sportive variate și atrăgătoare.

Soluții pentru ieșirea din impas sînt. Consiliul asociației sportive trebuie să analizeze cu mai mult spirit de răspundere activitatea desfășurată pînă în prezent luînd, cu acest prilej, măsuri corespunzătoare. Un punct de plecare ar trebui să-l constituie includerea în consiliu a unor oameni pasionați de sport, cu inițiativă. Este admis oare ca activitatea asociației să se rezume la cei 34 de sportivi și cîteva acțiuni sporadice, organizate și acelea de către Consiliul local al sindicatelor ? Cum justifică salariul secretarul asociației ?

I. BACIU

HANDBAL

Cinci minute cu antrenorul Iulian Hatură

— Veniți de la recenta „Olimpiadă a tinerilor ucenici" cehoslovaci desfășurată la Ostrava, unde ați condus reprezentativa de handbal a școlilor profesionale din România, invitată la jocuri. Cu ce rezultate ?

— Am cîștigat medalia de aur și simpatia specialiștilor și a publicului din țara prietenă. Am concurat și la al doilea turneu, desfășurat la Havirov, cu participarea națională de juniori a Cehoslovaciei și a altor două echipe de seniori, clasîndu-ne pe locul al doilea.

— Impresii deosebite ?

— Organizare ireproșabilă, atenție multilaterală acordată tineretului, bază materială sportivă excelentă, atmosferă de entuziasm olimpic, aprecieri favorabile unanime asupra handbalului românesc.

Ca antrenor (deși tînăr, din 1969) la una din școlile profesionale ieșene și la Școala sportivă „Unirea", care-i adună pe cei mai buni ucenici sportivi, ați avut în lotul reprezentativ și tineri ieșeni ?

— Da. Patru dintre ei eu fost jucători de bază și-mi face plăcerea să-i numesc : Zaharia Mihai, Andrei Ioan, Aruștei Aurel și Holum Constantin.

— Înseamnă că Iașului îi acordați șanse pentru a reveni în primele rînduri ale handbalului național ?

— Dacă juniorilor actuali li se va da de către antrenorii în cauză posibilitatea de afirmare în echipele cu caracter de performanță, evitîndu-se „zborurile" juniorilor spre București (ca acum doi ani), speranțele pot deveni certitudini. Dintre marii jucători de altă dată, Labă, Liendenbach, frații Hurubeanu, Țipu, Moldovan etc., puțini au fost crescuți aici, la noi. Acum condițiile sînt cu totul mai bune și rezultatele se întrevăd. La școala unde sînt profesor și antrenor există multă solicitudine și optimism întemeiat. De altfel și ieșirile de timpuriu în lume sînt foarte bine venite. Aș mai cita în acest sens legăturile statornicite de echipele Liceului nr. 2 cu handbalul școlar polonez. Manifestațiile sportive sînt în același timp un minunat prilej de strîngere a relațiilor de prietenie între țări și popoare.

— Cehoslovacii v-au cerut revanșa ?

— Ei ne vor întoarce vizita, participînd la un turneu ce se va desfășura, în august, la Piatra Neamț.

— Vă dorim succes !

L. DUMBRAVĂ

Orientare turistică

Succes al ieșenilor la Piatra Neamț

La Piatra Neamț a avut loc un concurs de orientare turistică dotat cu „Cupa Voința", la care au participat sportivi din București, Bacău, Iași și Piatra Neamț. Iașul a fost reprezentat de 31 de concurenți de la Nicolina, Universitatea, Voința și Penicilina. Ei au obținut trei locuri I (Luminița Mușat — senioare, Maria Munteanu — tineret, echipa de junioare alcătuită din Marilena Asandei și Elena Răileanu), cinci locuri II, un loc III și patru locuri IV.

In clasamentul general cumulat, reprezentativa Iașului s-a situat pe primul loc, cîștigînd „Cupa Voința" P. Neamț.

C. CUBA — coresp.

Cursuri de înot

Joi, 22 iulie, se deschide prima serie a cursurilor de inițiere la înot organizate de Comitetul municipal Iași al U.T.C.

Inscrierile se fac zilnic, la Ștrand, între orele 10 și 12. Pot participa copii în vîrstă de pînă la 16 ani.

AMĂNUNTE NEPOTRIVITE

(urmare din pag. 1)

potrivită pentru închiderea cursei. Vor cădea negreșit în cursă, dacă vor încerca să-și arate din nou răutatea și prostia.

— De ce nu se face control la poartă ?

— Control se face, dar un robinet e prea mic, nu se observă.

— Ce-ar trebui să se fure, ca să observe ? Un strung ?

Să intri într-o întreprindere industrială, cu mașini moderne, și să vezi o ușă, care desparte două ateliere, prinsă cu un capăt de sîrmă, ca ușa de la grajdul de vite al unui țăran sărac de pe vremuri !... Nu știu dacă există un cuvînt care să poată exprima această situație grotească.

Să nu se creadă însă că peste tot e la fel. Grupurile sociale de la „Nicolina", destinate femeilor, sînt intacte. Robinetele și sitele de la dușuri se află la locul lor, ceea ce ne face să spunem că (cel puțin la „Nicolina" e adevărat) femeile sînt superioare bărbaților în materie de gospodărire, de păstrare a bunului obștesc. Bărbații, oricît ar fi de bărbați, trebuie să le urmeze exemplul, n-au altă cale de ales.

Exprimînd grija față de soarta recoltei

(urmare din pag. 1)

rilor Constantin Careja, Mircea Neamțu, Vasile Panțiru, Tudor Rusu, Vasile Macovei, al conducătorilor de atelaje Ion Iordăchioaia, Toader Buchilă, Vasile Juncă, Ion Zaharia, Ion Marea, Vasile Zaharia, Ion Burtilă și Ion Agapia. La căratul păioaselor pe arii au lucrat 42 de atelaje.

La vecinii din Lespezi, se încheiase treierișul orzului de pe cele 28 de ha. și se continua cu strînsul mazărei. In locul orzului a fost însămînțată a doua cultură pentru furaje. Inginerul Eugen Ionică, președintele cooperativei agricole, ne-a înfățișat planul pe care consiliul de conducere și l-a propus și măsurile care au fost luate pentru strîngerea fără pierderi a grîului de pe cele 900 de ha. „Astăzi, ne-a spus dumnealui, au fost terminate cărările pentru accesul combinelor pe tarlale. De mîine, toate cele 12 agregate de recoltat vor intra în lanuri. Sîntem pregătiți în cele mai mici amănunte. Combinele și presele de balotat care au lucrat și la orz funcționează foarte bine".

Ziua de duminică a fost prețuită, de data aceasta așa cum se cuvine, și de țăranii cooperatori și de către mecanizatorii din Tg. Frumos. La unul din punctele de lucru de pe raza cooperativei agricole, și anume la cel de lîngă sectorul zootehnic de la Prigoreni, se putea vedea o bună organizare a muncii, precum și acea hărnicie de care deseori membrii cooperativei agricole din Tg. Frumos au dat dovadă. De unde se putea desprinde concluzia că consiliul de conducere, specialiștii au luat toate măsurile pentru a strînge recolta în cel mai scurt timp. In lanurile unde au lucrat cooperatorii, mecanizatorii, au fost prezenți pentru a se putea rezolva operativ anumite probleme tov. Costache Puiu, secretarul Comitetului orășenesc de partid Tg. Frumos, precum și Vasile Tigiță, primarul comunei Tg. Frumos. Aceeași grijă pentru strîngerea păioaselor se putea vedea la cooperatorii și mecanizatorii din Podu-Iloaiei, la lucrătorii fermelor de stat de la Sîrca, Războieni. La ferma Sîrca, de exemplu, duminică s-au treierat 60 de tone de grîu, s-au balotat paiele de pe 10 ha. și s-au transportat 20 de tone de baloți.

Tov. ing. Lucian Hatmanu, directorul general al Direcției generale județene a agriculturii, industriei alimentare, silviculturii și apelor, întîlnit pe ogoarele județului, ne-a spus : „In toate unitățile vizitate există astăzi o bună participare la muncă. Se recoltează, se ară, se însămînțează culturi duble. In același timp, și-au început din plin activitatea bazele de recepție. Foarte multe cooperative au sosit cu cereale în contul muncilor efectuate de mecanizatori și în contul contractelor încheiate cu statul".

Un reușit spectacol de estradă

Ansamblul de estradă al Casei orășenești de cultură „Mihail Sadoveanu" din Pașcani a prezentat în premieră, la 17 iulie, spectacolul intitulat „Scandal la revistă". Regia artistică este semnată de Vlad Hariga, conducerea muzicală de George Ghițulescu, coregrafia de Dinu Ștefan, iar scenografia aparține lui George Doroșenco. Atît premiera cît și celelalte trei spectacole prezentate au fost aplaudate de spectatorii păscăneni.

G-TIN ENEA coresp.

ÎN 24 DE ORE

Radio Iași

Programul de seară (20 iulie): 17.00 Buletin de știri; 17.05 Publicitate radio; 17.10 Cîntecul care mi-e drag — muzică la cerere; 17.45 Știința și producția; 18.00 Șlagăre, profiluri, stiluri; 18.30 Colocviu radiofonic; 18.45 Patrie, pămînt de aur — program de cîntece ; 19.00 Radiojurnal; 19.15 Muzică populară la diferite instrumente; 19.30 In emisie : Tinerețea; 20.00 Muzică ușoară; Amatori la microfon ; 20.30 Teatru la microfon : „Chirița în provincie" de Vasile Alecsandri; Valsuri și tangouri.

Programul de dimineață (21 iulie): 6.00 Buletin de știri ; 6.05 Radiomatineu ; 6.30 Actualitatea în agricultură; 7.00 Medicul vă sfătuiește; Radiomatineu (continuare).

Televiziune

18.00 Deschiderea emisiunii. Patriei — emisiune de versuri ; 18.15 Steaua polară — cabinet de orientare școlară și profesională. Emisiune pentru tineret ; 19.00 Din muzica popoarelor ; 19.15 Publicitate ; 19.20 1001 de seri — emisiune pentru cei mici; 19.30 Telejurnalul de seară; 20.10 „Poetul care cîntă a patriei mărire" — spectacol organizat de Radioteleviziunea Română în colaborare cu Comitetul de Stat pentru Cultură și Artă, cu prilejul aniversării a 150 de ani de la nașterea marelui scriitor patriot, Vasile Alecsandri ; 21.45 „Pionieri ai marilor construcții". Reportaj ; 22.00 Desene animate ; 22.10 Moment satiric ; 22.25 Refrene fără vîrstă. Pagini alese din muzica ușoară românească (Interviziune) ; 22.45 Telejurnalul de noapte.

Cinematografe

VICTORIA, orele 9; 11.10; 14.30; 16.40; 18.50; 21 : „Cortul roșu", coproducție sovieto-italiană, și la grădina „Ripa galbenă", ora 20.30. REPUBLICA, orele 8.45 ; 10.50; 13; 17; 19; 21 : „Esop", producție a studiourilor bulgare. COPOU, orele 8.45 ; 11.30; 15; 17.45; 20.30 : „Secretul de la Santa Vittoria", producție a studiourilor din S.U.A. ARTA, orele 9; 11 ; 15; 17; 19; 21 : „Haiducii lui Șaptecai". TĂTĂRAȘI, orele 16; 18; 20 : „Omul din Sierra". NICORINA, orele 16; 18; 20 : „Chemați-l pe Martin".

IN JUDEȚ : CASA DE CULTURA PAȘCANI : „Ceaikovschi", ambele serii, cinemascop. CLUBUL C.F.R. PAȘCANI „Noaptea generalilor". TG. FRUMOS „Noapte cu ceață", cinemascop. HIRLĂU „Domiciliul conjugal". PODU-ILOAIEI „Povestirile piticului Bimbo". HĂLĂUCEȘTI „Jandarmul se însoară".

Spectacol de circ

La orele 16 și 20, sub cupola amenajată în fața Halei, circul „Berolina" din Republica Democrată Germană prezintă două spectacole cu programul intitulat „Parada risului".

Oficiul județean de turism Iași

In zilele de 26—30 iulie Oficiul județean de turism oferă posibilitatea cunoașterii, în numai 5 zile, a celor mai importante obiective turistice din țară. Obiectivele propuse în program sînt următoarele : Roman — Bacău — Brașov — Bran — Cîmpulung Muscel — Curtea de Argeș — Pitești — R. Vîlcea — mănăstirile din Nordul Olteniei — Tg. Jiu — Porțile de fier — Caransebeș — Hațeg — Hunedoara — Deva — Alba Iulia — Sibiu — Mediaș — Sighișoara — Gheorghieni — B. Roșu — Cheile Bicazului — Barajul de la Bicaz — P. Neamț — Agapia — Tg. Neamț — Humulești.

Costul excursiei este de 500 lei pentru o persoană. Se asigură transportul cu autocarul, cazarea, cîte o masă pe zi și ghid. Inscrierile se fac individual și în grup la sediul oficiului, pînă în ziua de 21 iulie.

Timpul probabil

Vremea va fi instabilă cu cerul mai mult acoperit. Se vor semnala ploi și averse însoțite de descărcări electrice. Vîntul va sufla potrivit cu intensificări pînă la tare din sectorul vest, nord-vest. Temperatura aerului în scădere ușoară ; minimele vor fi cuprinse între 10 și 15 grade, iar maximele între 19 și 25 grade.

Consiliile intercooperatiste se află la început de drum

Cum sînt sprijinite de către organizațiile de partid ?

În cadrul ansamblului de măsuri adoptat de către Comitetul Central al P.C.R. privind îmbunătățirea organizării, planificării și conducerii agriculturii se află și înființarea consiliilor intercooperatiste, organisme noi, menite să contribuie la o mai bună coordonare a eforturilor îndreptate spre dezvoltarea C.A.P., spre punerea în valoare a posibilităților și resurselor locale ale acestora. Aflîndu-se la început de drum, **consiliile intercooperatiste trebuie să primească un sprijin mai susținut, concret, din partea organizațiilor de partid, atît în ceea ce privește adoptarea unor măsuri, cît și în aplicarea lor.** Tocmai aceasta a fost și TEMA ANCHETEI NOASTRE întreprinsă în cîteva comune.

Un lucru pozitiv este acela că, în multe locuri, ca de exemplu **Șipote, Scînteia, Țibănești, Tg. Frumos, Ciurea,** secretarii comitetelor comunale de partid participă cu regularitate la ședințele consiliilor intercooperatiste, fiind astfel la curent cu acțiunile întreprinse de către acestea, cu obiectivele din planurile de perspectivă, ceea ce le dă posibilitatea ca, la rîndul lor, antrenînd membrii birourilor comitetelor comunale de partid, să îndrume comitetele de partid și organizațiile de bază din C.A.P. și S.M.A. în vederea stabilirii unor măsuri politice și organizatorice adecvate.

„Participînd la ședințele consiliului intercooperatist — spune tov. **Ștefan Etcu,** secretarul comitetului comunal de partid Scînteia — informez de fiecare dată biroul comitetului de partid asupra celor discutate aici, stabilind o serie de măsuri politice și organizatorice a căror îndeplinire o urmărim apoi. În timpul campaniei de întreținere a culturilor, consiliul intercooperatist a stabilit unele măsuri de întrajutorare a C.A.P. Avînd în vedere că C.A.P. Scheia rămăsese în urmă, am îndrumat secția S.M.A. Scînteia s-o ajute cu mașini, iar, după cîte știu, C.A.P. Drăgușeni a sprijinit-o cu forță de muncă. Comitetul comunal de partid a luat, de asemenea, măsuri pentru întărirea muncii de partid ținînd seama de noile forme organizatorice din C.A.P. și S.M.A. La ferma vegetală de la Bodești a fost constituită o organizație de bază, iar la S.M.A. o organizație de bază și grupe de partid pe secții. În prezent, ne preocupă întărirea numerică a organizației de partid din S.M.A., în vederea creării de organizații de bază pe secții, ceea ce va contribui la îmbunătățirea muncii politice".

Se constată însă că unii secretari ai comitetelor comunale de partid, ca de pildă tovarășii de la **Cucuteni** și **Grajduri,** deși sînt invitați, nu participă la ședințele consiliilor intercooperatiste. Sînt și altfel de situații. După cum ne-a declarat tov. **Manea Șoldănescu,** secretarul comitetului comunal de partid **Miroslava,** adesea află despre ținerea acestor ședințe după ce au avut loc, întrucît, de regulă, nu este invitat. În acest caz, nici nu poate fi de mirare că obiective din planurile consiliilor intercooperatiste, care privesc localitățile respective, nu apar și în planurile unor comitete comunale de partid și din C.A.P.

În linii generale, consiliile intercooperatiste stabilesc o serie de măsuri bine gîndite, care să contribuie la dezvoltarea C.A.P. Dar pentru ca acestea să fie transduse în viață sînt necesare o serie de măsuri politice de popularizare, în rîndul cooperatorilor, a însemnătății obiectivelor propuse, anumite acțiuni din partea organelor de partid. În urma propunerii consiliului intercooperatist **Șipote,** de exemplu, C.A.P. Chișcăreni a procurat un peridoc pentru a asigura transportul de bușteni și alte materiale în toate cele 3 cooperative din cadrul consiliului intercooperatist și poate și în altele care au asemenea nevoi. Ce s-a întîmplat însă ? Pe de o parte, nu au fost luate măsurile necesare pentru utilizarea permanentă a acestui mijloc de transport, iar pe de altă parte, membrii cooperatori n-au fost lămuriți asupra însemnătății utilajului respectiv în rezolvarea unor treburi gospodărești și aducerea de noi venituri. De aceea, unii cooperatori au impresia că s-a făcut o treabă neeconomică investindu-se bani pentru procurarea peridocului care nu este folosit eficient. De aici și pînă la neîncredere în unele măsuri recomandate de consiliul intercooperatist nu este prea mult. Or, acest lucru trebuie preîntîmpinat de către organizațiile de partid printr-o intensă muncă politică. Tot așa cum organizațiile de partid trebuie să vegheze ca toate investițiile care se fac să asigure maximum de eficiență.

Un alt exemplu : din unele studii și din practică s-a desprins concluzia că C.A.P. Uricani nu dispune de condiții pentru creșterea și îngrășarea porcilor. Consiliul intercooperatist a stabilit ca o asemenea crescătorie să se facă la C.A.P. Ciurea, unde să fie aduși și porcii de la Uricani. Consiliul de conducere al C.A.P. Ciurea pretinde însă ca porcii să-i fie predați gata îngrășați. „In acest caz, nu este mai rentabil ca C.A.P. Uricani să-i contracteze direct cu statul ?" — se întreabă secretarul comitetului comunal de partid Miroslava. Așa s-ar părea. Nu e mai puțin adevărat însă că această problemă ar putea fi rezolvată prin discuții bilaterale între conducerile celor două C.A.P., cu sprijinul direct al secretarilor comitetelor comunale de partid respective.

După cum este știut, stațiunile de mecanizare a agriculturii, care au aceeași rază de activitate cu consiliile intercooperatiste, au fost investite cu o serie de răspunderi noi, între care și aceea de a îndeplini rolul de mecanic al C.A.P.-urilor deservite. Dar, dacă în planurile unor consilii intercooperatiste n-au fost trecute astfel de măsuri, nici comitetele comunale de partid n-au îndrumat organizațiile subordonate din C.A.P. și S.M.A. să militeze în această direcție. Din discuțiile avute cu unii comuniști din secțiile de mecanizare Cucuteni, Țibana și altele a reieșit că nici o dată nu s-a discutat o asemenea problemă, că C.A.P.-urile nu solicită acest sprijin.

Există o indicație a conducerii de partid, dată de mai bine de o jumătate de an, ca **acolo unde există consilii intercooperatiste pe mai multe comune, secretarii comitetelor comunale de partid respective să se întîlnească periodic, de față fiind și cîte un activist al Comitetului județean de partid, pentru a analiza activitatea consiliilor și a stabili măsuri corespunzătoare.** Se pare însă că această indicație nu este cunoscută peste tot, de vreme ce în comunele amintite nu am întîlnit o astfel de practică. Se observă, de asemenea, o slabă preocupare a unor comitete comunale de partid pentru atragerea tuturor specialiștilor în vederea studierii unor probleme economice de mare eficiență care să fie puse în fața consiliilor intercooperatiste, a conducerilor C.A.P., pentru organizarea unor schimburi de experiență, pe sectoare de activitate, între cooperativele agricole de producție.

Departe de a epuiza problemele privind sprijinul pe care organizațiile de partid trebuie să-l acorde consiliilor intercooperatiste, în general pentru valorificarea noului cadru organizatoric al agriculturii, rîndurile de mai sus n-au urmărit decît să semnaleze unele deficiențe ce se manifestă în acest domeniu, în vederea înlăturării lor.

A. INDIANU

Viața de partid

La Iași

A fost dată în folosință o nouă stație de întreținere, garare și parcare auto

În centrul orașului Iași, în imediata apropiere a impunătoarei și modernei clădiri a hotelului „Unirea", a fost dată în folosință, la 17 iulie, o nouă stație de întreținere, garare și parcare auto. Proiectată de un colectiv de arhitecți condus de Gh. Husar și executată de Trustul de construcții Iași, unitatea se compune dintr-un singur corp de clădire în formă de prismă dreptunghiulară, concepută cu două nivele subterane. Primul nivel al construcției este destinat spațiului de garare, unde pot fi adăpostite 40 de autoturisme. În cel de al doilea nivel subteran, pe lîngă spațiile de garare a încă 20 de autoturisme, își desfășoară activitatea atelierele de spălare-gresare, revizii tehnice, mici reparații curente sau accidentale etc. La sol, construcția are amenajat un frumos spațiu de parcare cu o capacitate de circa 50—60 de autoturisme.

Posesorii de autoturisme vor putea gara autovehiculele vara și iarna. Aceasta se poate face pe bază de abonamente lunare, trimestriale, semestriale și anuale, încheiate între cooperativa „Prestațiunea" și posesori. Se asigură și garări cu durată mai scurtă. Asemenea abonamente se vor folosi și la parcarea autoturismelor. În al doilea rînd, stația execută lucrări de întreținere și mici reparații curente sau accidentale, atît la autoturismele turiștilor, cît și la cele ale localnicilor. Dintre serviciile pe care le prestează amintim : spălări, gresări, ungeri, schimbarea uleiului la motoare și cutii de viteze, a filtrelor de ulei și aer, curățirea interioară a autoturismelor, curățirea carburatoarelor, reglarea tacheților, aprinderii, frînelor, luminilor, sprițuirea cu ulei și motorină în amestesc cu grafit pentru înlăturarea pericolului de ruginire a caroseriei etc.

De reținut că stația va dispune și de un bufet, în care turiștii sosiți de la drum pot servi diferite băuturi răcoritoare și chiar un mic dejun.

I. BANU

Piscina „Riviera" din Mamaia. Anul acesta s-au dat în folosință noile piscine de la hotelurile „Riviera" și „Național" din Mamaia. Dotate cu toate instalațiile necesare unui ștrand, dispunînd de trambulină și bar, piscinele „Riviera" și „Național" atrag numeroși turiști.
Foto : AGERPRES (A. Rosenthal)

„Temerarii" se simt excelent

„Ne simțim excelent în minunatul cadru natural oferit de împrejurimile Ceahlăului. Vă rugăm să transmiteți — prin intermediul ziarului „Flacăra Iașului" — tuturor copiilor din județul nostru o vacanță plăcută, plină de bucurii».

Îndeplinim cu plăcere rugămintea exprimată într-o telegramă a pionierilor aflați în tabăra „Temerarii", organizată de Casa pionierilor din Pașcani.

De luni pînă luni, pe drumurile publice din județ

Cea mai bună din țară

Săptămîna trecută a avut loc finala pe țară a concursului „Cea mai bună patrulă școlară de circulație". La Bran s-a desfășurat proba teoretică, iar la Brașov, cea practică. Spre satisfacția noastră, pe locul I, detașat, s-a situat patrula de circulație a Școlii generale nr. 1 din Iași, pregătită de învățătoarea Maria Hortolomei.

Laureații (Rodica Păduraru, Ioan Drumea, Florin Vartiniuc. Celu Rozenberg, Marian Diac, Traian Mul, Val. Amanolesei, Nicolae Bujor) au primit o cupă, diplome și cîte un ceas de mînă.

Chiar dacă nu se încadrează strict în această rubrică, am ținut să reliefăm succesul elevilor din Iași, fiind convinși că exemplul lor de cunoaștere și aplicare a regulilor de circulație va fi urmat de cît mai mulți participanți la traficul rutier.

Putea fi fatal

Conducînd autoturismul 1—Is—3344 pe șoseaua Iași—Vaslui (15 iulie), inginerul C-tin Ursu, de la Fabrica de confecții din Vaslui, s-a înscris într-o depășire la o curbă cu vizibilitate. Avînd și viteză și puțină experiență (permis de conducător din decembrie 1970), el n-a mai putut redresa autovehiculul după depășire și a intrat într-un copac. Mașina s-a deteriorat. Accidentul s-a soldat cu rănirea ușoară a lui și a pasagerei Rodica Cernătescu. O fetiță de 2 ani, Cristina Cernătescu, aflată în brațele mamei, a fost proiectată prin parbriz la cîțiva metri de mașină, dar ... n-a pățit nimic.

Noroc că pămîntul era moale !

Am dori să se rețină că, deși regulile de circulație nu interzic depășirile în curbe cu vizibilitate, ar fi bine, mai ales pentru cei fără experiență, să se evite asemenea manevre. Cazul relatat demonstrează pericolul la care se supun asemenea „curajoși".

Rețineți !

Conducerea Autobazei nr. 1 Iași *ne informează că șoferul Toader Sturza, despre care am relatat la rubrica de săptămîna trecută că efectuase un transport de persoane fără forme legale și-n condiții improprii, a fost penalizat cu 10 la sută din salariu pe o perioadă de 3 luni.* Pentru viteză excesivă în localități, *Neculai Cucu și Gheorghe Apetrei, de la Autobaza nr. 2 Iași, precum și motociclistul Mihai Mitruc, au fost amendați cu cîte 250 lei.* Un șef de garaj, *Vasile Huștea de la C.L.F., și* un șef de coloană, *Ioan Simion de la Industria laptelui Iași, au fost amendați cu 250 și, respectiv, 500 lei pentru că au permis plecarea în cursă a unor autovehicule cu defecțiuni tehnice.*

Radu COSTIN
(date furnizate de I.M.J. și Miliția municipiului Iași)

Uzina de fibre sintetice Iași

recrutează băieți absolvenți a 8 clase, în vîrstă de pînă la 17 ani, din județul Iași,

pentru calificare prin ucenicie la locul de muncă, cu durata de 2 ani în meseriile de :

- **operatori chimiști**
- **prelucrători fire**
- **așchietori metale**
- **lăcătuși**

Înscrierile se fac la sediul uzinei, șos. Țuțora 175 Iași, serviciul personal, pînă la 25 iulie a.c.

Concursul de admitere va avea loc în ziua de 26 iulie a.c.

Pentru înscriere sînt necesare următoarele acte :

- cerere de înscriere
- certificat de naștere în original și copie
- adeverință de promovare a clasei a VIII-a
- fișa medicală eliberată de școala generală
- buletin de analiza sîngelui și rezultatul examenului pulmonar.

Examenul pentru operatori chimiști se va da la chimie și matematică. Pentru așchietori metale, lăcătuși și prelucrători fire — la fizică și matematică.

Candidații reușiți la examenul de admitere primesc o indemnizație lunară de 400 lei.

Alte relații suplimentare se pot lua de la serviciul personal, telefon 13320, interior 231.

Cooperativa „Prestațiunea" Iași

aduce la cunoștință că s-a dat în folosință stația auto — service din Piața Unirii, modern amenajată, unde se vor executa următoarele servicii :

- **întreținere ;**
- **spălări, gresări auto ;**
- **parcarea și gararea autoturismelor ;**

Se primesc înscrieri pentru abonamente lunare la gararea autoturismelor.

Înscrierile se fac la sediul cooperativei, strada Ștefan cel Mare nr. 12 Iași.

Unitatea este dotată cu utilaje moderne, fiind deservită de personal calificat.

Se angajează

— tehnician aprovizionare

Condiții de angajare conform H.C.M. 1053 anexa IV

sau

— merceolog aprovizionare

Condiții de angajare conform H.C.M. 914.

Cei interesați se vor adresa la

Țesătoria de mătase „Victoria" Iași

șoseaua Țuțora nr. 16.

Se angajează de urgență :

— forjori

Cei interesați se pot adresa la

UZINA MECANICA „NICOLINA" IAȘI

Se angajează de urgență :

— un dactilograf.

Condiții de angajare : conform H.C.M. nr. 1053.

Cei interesați se vor adresa la

FABRICA „TEXTILA" IAȘI

Șoseaua Ștefan cel Mare nr. 4.

Se angajează

— 15 conducători auto

categoria „C" și „E" cu vechime de 5 ani, pentru transporturile interurbane.

Cei interesați se vor adresa la

Autobaza nr. 1 Iași

Salarizarea se face conform H.C.M. nr. 914/1968.

Informații suplimentare se pot obține zilnic la sediul Autobazei nr 1 Iași, strada Aurel Vlaicu 54, telefon 14420 și 14421.

Se angajează prin concurs

maiștri întreținere și reparații material rulant

în specialitățile :

frînă, tapițerie, lăcătușerie, încălzire.

Doritorii vor depune cereri la

Uzina mecanică de material rulant Pașcani,

serviciul personal,

pînă la data de 1 august 1971.

Salarizarea conform H.C.M. 914/1968.

Se angajează de urgență

- **strungari**
- **frezori**
- **mecanici locomotive Diesel**

Cei interesați se vor adresa la

Uzina de prelucrare a maselor plastice Iași

Salarizarea — conform H.C.M. 914/1968.

COMBINATUL DE EXPLOATARE ȘI INDUSTRIALIZARE A LEMNULUI IAȘI

cu sediul în str. Bucium nr. 34.

angajează prin concurs :

- *— 1 maistru curbător mobilă*
- *— 1 maistru uscător*
- *— 2 maiștri finisaj mobilă*
- *— 4 maiștri tîmplari montaj mobilă*
- *— 1 maistru tapițer*
- *— 2 maiștri tîmplari mecanici.*

Concursul va avea loc în ziua de 1 august 1971, ora 9, dimineața, la sediul combinatului.

Înscrierile pentru concurs se primesc zilnic la serviciul plan-salarizare pînă la data de 30 iulie 1971.

Condițiile de admitere sînt cele prevăzute în H.C.M. nr. 1061/1959 și nr. 875/1960.

Informații suplimentare se pot lua zilnic la serviciul plan-salarizare între orele 11—15.

Mica publicitate

Închirieri

● Caut cameră mobilată, intrare separată. Telefon 13133, orele 17—19.

Vînzări — cumpărări

● Vînd „Moskvici 407", mașină de scris „Remington". Strada Oancea 33.

● Vînd imobil și teren central, libere imediat. Informații telefon 16084.

● Vînd televizor „Strassfurt", Radu Constantin. Zugravi 1, orele 17—20.

Schimburi de locuință

● Ofer apartament două camere Socola, confort I, etaj 1, pentru similar Cantemir. Telefon 31216.

Pierderi

● Pierdut legitimația eliberată de Țesătoria de mătase pe numele Birsan Olga. O declar nulă.

● Pierdut legitimația eliberată de Institutul de proiectări Iași pe numele Antonescu Octavian. O declar nulă.

Diverse

● Soția și întreaga familie, profund îndurerate, mulțumesc cu recunoștință colectivelor Direcției regionale C.F.R. Iași, Depoului de locomotive Adjud și tuturor acelora care prin prezență, flori, telegrame, scrisori, au luat parte la marea lor durere pricinuită de pierderea scumpului și în veci neuitatului lor inginer ILIE ALAMOV, pensionar C.F.R.

Decese

● Familia îndurerată anunță încetarea din viață a scumpului lor

SIMINIC MIHAI
39 ani,

Înmormîntarea are loc astăzi, 20 iulie, în satul Alexandru cel Bun, comuna Vlădeni.

● Familia îndurerată anunță încetarea din viață a scumpului lor

Colonel GHEORGHE C. DUMITRESCU

Înhumarea va avea loc la data de 21 iulie, ora 14.00, la cimitirul Eternitatea, în capela căruia se află depus.

● Familia îndurerată anunță încetarea din viață a celei care a fost

FLORICA TAZLAUANU
67 ani.

Înmormîntarea va avea loc miercuri, 21 iulie, ora 16, la cimitirul Eternitatea.

● Cu adîncă durere, soția, copiii și rudele anunță încetarea din viață, după o îndelungată și grea suferință, a scumpului lor

CORNEA IOAN
pensionar, 67 ani

Înhumarea va avea loc astăzi, 20 iulie, ora 16, la cimitirul Eternitatea.

Corpul defunctului se află depus la capela cimitirului.

PE MERIDIANELE GLOBULUI

VIETNAMUL DE SUD

PUTERNICE ATACURI ALE FORȚELOR PATRIOTICE

SAIGON 19 (Agerpres). — In zona Deltei fluviului Mekong, în provincia septentrională Quang Tri și în diferite alte regiuni ale Vietnamului de sud au continuat, în ultimele 24 de ore, operațiunile militare ale forțelor patriotice împotriva trupelor americano-saigoneze. Lupte violente au avut loc în apropiere de pădurea U Minh, situată în regiunea de deltă. Comandamentul saigonez, transmite agenția France Presse, a recunoscut că forțele sale au suferit grele pierderi în cursul acestor lupte. In același timp, forțe ale Guvernului Revoluționar Provizoriu au declanșat acțiuni ofensive împotriva inamicului în provinciile Quang Tin și Binh Thuan.

XIENG KUANG 19 (Agerpres). — Potrivit agenției Khaosan Pathet Lao, în primele șase luni ale acestui an forțele patriotice laoțiene au scos din luptă 21 700 militari din rîndul trupelor inamice. In aceeași perioadă, menționează agenția, forțele Pathet Lao au distrus 583 de avioane și elicoptere și au capturat o importantă cantitate de echipament militar aparținînd inamicului.

NEW YORK 19 (Agerpres). — Cererile de a se stabili un control asupra activității C.I.A. sînt exprimate tot mai frecvent în Congresul S.U.A.

După cum anunță ziarul „New York Times", senatorul K. Keys a pregătit trei proiecte de lege cu privire la intensificarea controlului asupra participării C.I.A. la operațiunile militare sau cu caracter semi-militar. Un alt senator a cerut instituirea controlului asupra mijloacelor care sînt puse la dispoziția C.I.A. Ziarul menționat exprimă părerea că aceste cereri reprezintă o urmare logică a încercărilor Congresului de a-și recîștiga răspunderile ce ar trebui să-i revină în elaborarea politicii externe.

A luat sfîrșit tradiționala manifestare

„Săptămîna Mării Baltice"

BERLIN 19 — Corespondentul Agerpres, Ștefan Deju, transmite: Manifestările prilejuite de cea de-a 14-a „Săptămînă a Mării Baltice" s-au încheiat la Rostock cu un mare miting. Sub lozinca „Marea Baltică trebuie să fie o mare a păcii", la Rostock și în alte localități de pe litoralul baltic al R. D. Germane s-au desfășurat întîlniri ale parlamentarilor și altor personalități politice din țările baltice și din nordul Europei, reuniunea internațională a muncitorilor din aceste țări, conferințe ale organizațiilor de tineret și studențești, ale organizațiilor de femei, simpozioane. Au participat peste 200 de muncitori și membri ai sindicatelor din R. F. a Germaniei.

In rezoluțiile adoptate la aceste reuniuni, participanții s-au pronunțat în unanimitate pentru măsuri menite să contribuie la menținerea păcii și securității în Europa, pentru destindere și colaborare între state; ei s-au pronunțat, de asemenea, pentru recunoașterea R. D. G. de către toate statele. In declarația conferinței internaționale a muncitorilor se subliniază că R. D. G. și R. F. G. trebuie să fie recunoscute pe baza dreptului internațional.

In cadrul „Săptămînii Mării Baltice", la Rostock au fost organizate o expoziție economică a R. D. Germane, cea de-a 4-a bienală de artă plastică a țărilor baltice și a fost prezentat un bogat program de artă populară.

BERLIN

Întîlnire Michael Kohl—Egon Bahr

BERLIN 19 — Corespondentul Agerpres, Ștefan Deju, transmite: Secretarul de stat la Consiliul de Miniștri al R.D. Germane, Michael Kohl, și secretarul de stat la Cancelaria Federală a R.F. a Germaniei, Egon Bahr, s-au întîlnit la 19 iulie în capitala R.D.G., la sediul Consiliului de Miniștri. După cum s-a anunțat, ei au continuat convorbirile concrete, intense, cu privire la trafic.

Cea de-a 14-a convorbire dintre cele două delegații a durat cinci ore. Părțile au stabilit ca următoarea întîlnire să aibă loc la 5 august, la Bonn.

BERLIN 19 — Corespondentul Agerpres, Ștefan Deju, transmite: Lothar Bolz, președintele Comitetului „Săptămînii Mării Baltice", a subliniat în cadrul unui interviu că la conferințele și întîlnirile prilejuite de această manifestare, la care au participat peste 25 000 de oaspeți de peste hotare, a existat o deplină unanimitate de vederi asupra principalelor probleme privind asigurarea păcii. Ideea unei conferințe a statelor europene fără condiții prealabile s-a bucurat de un puternic sprijin.

Lothar Bolz și-a exprimat convingerea că „Săptămîna Mării Baltice" din acest an va aduce o contribuție importantă la normalizarea relațiilor dintre R. D. Germană și statele din nordul Europei.

Convorbiri sovieto-poloneze

MOSCOVA 19 (Agerpres) — Agenția T.A.S.S. informează că, la 18 iulie, Leonid Brejnev, secretar general al C.C. al P.C.U.S., și Nikolai Podgornii, președintele Prezidiului Sovietului Suprem al U.R.S.S., au avut o întîlnire cu Edward Gierek, prim-secretar al C.C. al P.M.U.P., și Jozef Cyrankiewicz, președintele Consiliului de Stat al R.P. Polone, aflați la odihnă în Uniunea Sovietică.

Părțile, precizează agenția, s-au informat reciproc cu privire la construcția comunistă și socialistă în U.R.S.S. și Polonia și au relevat cu profundă satisfacție dezvoltarea cu succes a legăturilor multilaterale care unesc cele două partide și popoare. A avut loc, de asemenea, un schimb de păreri într-o serie de probleme internaționale actuale.

BELGRAD

Pregătiri pentru ședința comună a vecelor Skupștinei Federale

BELGRAD 19 — Corespondentul Agerpres, George Ionescu, transmite: Luni, la Belgrad s-a anunțat că cele cinci camere ale Skupștinei Federale a R.S.F. Iugoslavia se vor întruni în ședință comună la 29 iulie, în scopul alegerii președintelui Prezidiului și a președintelui Skupștinei Federale, precum și pentru stabilirea componenței Prezidiului R.S.F.I., conform prevederilor amendamentelor constituționale recent intrate în vigoare. In perioada premergătoare ședinței din 29 iulie, au loc sesiuni ale skupștinelor republicane și provinciale. In cadrul ședințelor desfășurate pînă în prezent, deputații din republici și provincii au aprobat, în unanimitate, propunerea adresată Parlamentului federal ca Iosip Broz Tito să fie ales președinte al Prezidiului R.S.F.I. Ca președinte al Skupștinei Federale a fost propus, după cum se știe, Mialko Todorovici.

Ședințele skupștinelor republicane și ale celor din provinciile autonome au desemnat, de asemenea, pe candidații lor în Prezidiul R.S.F.I., care urmează să fie aleși în ședința comună a vecelor Skupștinei Federale. La 28 iulie, vecele se vor întruni spre a dezbate proiectele de lege privind Vecea Executivă Federală, pentru alcătuirea căreia a fost desemnat Djemal Bijedici.

Plenara C. C. al P. C. din Ecuador

QUITO 19 (Agerpres). — La Guayaquil a fost dat publicității comunicatul recentei plenare a C.C. al Partidului Comunist din Ecuador, consacrată analizării situației politice și economice a țării. Criza economică și politică din Ecuador — se arată în comunicat — continuă să se adîncească, accentuînd pauperizarea maselor și conducînd la activizarea luptei oamenilor muncii, care capătă un caracter politic tot mai pronunțat. Oamenii muncii, toate forțele democratice ale țării se unesc în lupta pentru îmbunătățirea condițiilor de viață, pentru libertăți politice. In toată țara se desfășoară procesul de creare a frontului unit al oamenilor muncii; a luat naștere Frontul unității populare, care cuprinde partidele comunist, socialist, Uniunea democratică populară și Uniunea națională a stîngii revoluționare.

Partidul Comunist din Ecuador, se spune în comunicat, intenționează să promoveze în continuare o politică de natură să contribuie la instaurarea unui guvern popular, democratic și patriotic, capabil să transpună în viață năzuințele poporului — naționalizarea întreprinderilor și băncilor străine, o reformă agrară autentică, să promoveze o politică externă suverană, de pace și prietenie cu toate popoarele.

PEKIN

Vizita delegației parlamentare franceze

PEKIN 19 (Agerpres) — Ciu En-lai, premierul Consiliului de Stat al R. P. Chineze, și Go Mo-Jo, vicepreședinte al Comitetului Permanent al Adunării Reprezentanților Populari din întreaga Chină, au primit delegația parlamentară franceză, condusă de Alain Peyrefitte, membru al Comisiei pentru problemele culturale, familiale și sociale a Adunării Naționale, aflată în vizită la Pekin. Cu acest prilej, informează agenția China Nouă, a avut loc o convorbire prietenească.

ORIENTUL APROPIAT

Vie activitate diplomatică

Evoluția situației din Iordania continuă să genereze un intens schimb de vizite și mesaje între diferitele capitale arabe.

La Amman a sosit o delegație oficială tunisiană condusă de Mohamed Masmudi, ministrul de externe al Tunisiei, și Mohamed Ben Amara, director al Partidului Socialist Destur. Vizita delegației, relatează agenția Tunis Arab Press, a fost hotărîtă de președintele Bourguiba în urma unei întrevederi pe care a avut-o cu reprezentantul organizației „El Fatah" la Tunis. Tot din Amman, un comunicat oficial informează că primul ministru iordanian, Wasfi Tall, i-a primit pe șefii misiunilor diplomatice ai Arabiei Saudite, Statelor Unite, Republicii Arabe Unite și Libanului, acreditați în Iordania.

După o scurtă ședere la Beirut, Omar el Sakkaf, ministrul saudit al afacerilor externe, a sosit la Cairo, unde a conferit cu o serie de oficialități egiptene și a fost primit de președintele R.A.U., Anwar Sadat. Referindu-se la convorbirile avute de Omar el Sakkaf în capitala egipteană, agențiile de presă reamintesc că Arabia Saudită s-a oferit ca mediator în conflictul survenit între autoritățile iordaniene și forțele de rezistență palestiniană aflate pe teritoriul Iordaniei.

După încheierea vizitei în R.A.U., ministrul saudit al afacerilor externe urmează să plece la Damasc, unde, potrivit agenției M.E.N., va fi însoțit de Hassan Sabri el Kholi, reprezentantul personal al președintelui Sadat. Cele două oficialități urmează să fie primite la Damasc de către președintele Siriei, Hafez Assad, și să se întîlnească, de asemenea, cu Yasser Arafat, președintele Comitetului Executiv al Organizației pentru Eliberarea Palestinei, în legătură cu ultimele evenimente din Iordania.

(Agerpres)

*

AMMAN 19 (Agerpres) — Regele Hussein al Iordaniei a conferit cu ministrul belgian al afacerilor externe, Pierre Harmel, care se află într-o vizită oficială de două zile la Amman. Convorbirile au fost consacrate problemelor legate de criza din Orientul Apropiat, și extinderii relațiilor bilaterale.

Șeful diplomației belgiene a avut, de asemenea, întrevederi cu primul ministru Wasfi Tall și cu omologul său iordanian, Abdallah Salah.

*

TUNIS 19 (Agerpres). — Ministrul afacerilor externe al Libanului, Khalil Abou Hamad, a sosit într-o vizită oficială în Tunisia. In centrul convorbirilor, pe care le va purta cu oficialitățile tunisiene, se vor afla problemele legate de evoluția crizei din Orientul Apropiat, precum și cele privind extinderea pe multiple planuri a relațiilor bilaterale — a declarat la sosire Abou Hamad.

Aceasta este prima vizită oficială a unui ministru de externe libanez la Tunis.

SCURTE ȘTIRI

PRAGA

La Praga a avut loc o întîlnire între Trpe Iakovlevski, membru al Vecei Executive Federale, președintele Comitetului mixt iugoslavo-cehoslovac de colaborare economică și tehnico-științifică, și Karol Martinka, vicepreședinte al Comisiei de stat a planificării, informează agenția Taniug. Au fost examinate realizarea sarcinilor stabilite la ultima sesiune a comitetului și problema dezvoltării continue a colaborării economice dintre cele două țări. Părțile au apreciat în mod pozitiv rezultatele obținute în domeniul schimburilor de mărfuri și în alte domenii ale colaborării economice.

ALGER

O delegație condusă de Abdelaziz Bouteflika, membru al Consiliului revoluției și ministru al afacerilor externe, a părăsit luni dimineața Algerul, plecînd spre Pekin, unde va întreprinde o vizită oficială. Delegația urmează să viziteze în continuare Republica Democrată Vietnam și Republica Populară Democrată Coreeană.

HAVANA

In capitala Cubei a aterizat luni primul avion al Companiei chiliene de aviație „Lan". **In felul acesta, acordul încheiat de Cuba și Chile cu privire la stabilirea de comunicații aeriene directe s-a realizat de facto.** Cu respectiva cursă a sosit o delegație oficială chiliană care va purta tratative cu reprezentanți cubanezi cu privire la colaborarea economică dintre cele două țări.

LIMA

Intre Peru și Iugoslavia a fost semnat un acord cu privire la construirea, pe rîul Piura, a unui baraj, ce va închide un lac de acumulare cu o capacitate de 700 milioane metri cubi de apă. Lacul de acumulare va servi la sporirea suprafețelor irigate în această regiune peruană la circa 150.000 de hectare. La construirea barajului, prevăzută a dura 4 ani și jumătate, participă specialiști peruani și iugoslavi.

SOFIA

La Sofia s-a aflat în vizită o delegație a Partidului de centru din Finlanda, condusă de Miko Imonnen, secretarul general al partidului, informează agenția B.T.A. Comunicatul publicat în urma convorbirilor purtate de delegația finlandeză cu conducători ai Uniunii Populare Agrare bulgare, apreciază că relațiile bulgaro-finlandeze sînt fructuoase și evoluează favorabil, la aceasta aducîndu-și contribuția și colaborarea dintre U.P.A.B. și Partidul de centru din Finlanda. Părțile, se arată în comunicat, au relevat că întărirea securității în Europa este de o deosebită importanță atît pentru popoarele continentului, cît și pentru cauza păcii în întreaga lume. Ele au apreciat că o mare importanță ar avea în acest sens convocarea unei conferințe general-europene la nivel guvernamental.

BELFAST

Două explozii puternice au avut loc în noaptea de duminică spre luni în depozitul unei fabrici de bere din Belfast, provocînd serioase pagube materiale. Alte două bombe au fost descoperite și înlăturate la timp. Nu au fost înregistrate victime.

Capriciile vremii

VIENA 19 (Agerpres). — Simbătă și duminică, partea de est a Austriei a fost bîntuită de o puternică furtună însoțită de ploi torențiale. Importante suprafețe semănate au fost compromise, la fel ca și numeroase livezi. După cum precizează presa austriacă pagubele pricinuite de furtună se ridică la zeci de milioane de șilingi.

*

ROMA 19 (Agerpres). — In ultimele zile, în Italia s-a înregistrat un puternic val de căldură. Temperatura la umbră a atins 43 de grade la Palermo, 39 de grade la Bari, 38 la Pescara. Cea mai scăzută temperatură a fost înregistrată în nord, la Bolzano: 24 de grade. Valul de canicula a cauzat izbucnirea unor incendii în regiunile muntoase din centrul și sudul țării. In insula Elba, un violent incendiu, întreținut de vîntul Sirocco, a distrus sute de hectare de păduri și livezi, unitățile de pompieri și carabinieri reușind să-l localizeze cu mare greutate. Un alt incendiu, izbucnit la Ischia, a pus în pericol sute de vile turistice, provocînd panică printre locuitorii și turiștii aflați în localitate.

BERNA 19 (Agerpres). — In cele 125 de accidente alpine înregistrate în Elveția în cursul anului 1970, și-au pierdut viața 157 de persoane, indică o statistică întocmită de „Club Alpin Suise". Din cele 157 de victime, 98 elvețieni și 59 străini, mai mult de o treime, respectiv 59 de persoane, aveau între 21 și 30 de ani.

CALEIDOSCOP

WASHINGTON 19 (Agerpres). — In următorii 50 de ani, praful fin care se degajă în atmosferă în mod constant prin reziduurile arderilor de combustibil ar putea reține într-o asemenea măsură lumina și căldura solară, încît temperatura medie a atmosferei terestre ar putea să scadă cu 6 grade", a apreciat dr. S. K. Rasool, cercetător la Universitatea Columbia și Administrația Națională pentru Aeronautică și Cercetarea Spațiului Cosmic (NASA). „Menținută în permanență timp de 5—10 ani, această scădere de temperatură ar putea avea consecințe deloc neglijabile, a adăugat savantul american. Concluzii similare conține și studiul asupra influenței omului asupra climei publicat în revista americană „Science" și considerat ca un preludiu la conferința mondială asupra mediului ambiant, care va avea loc în iunie 1972 la Stockholm.

*

NEW HAVEN 19 (Agerpres). — O echipă de cercetători de la Universitatea din Yale (S.U.A.) a anunțat recent descoperirea unui os fosilă aparținînd celei mai vechi specii de maimuță înrudită cu omul. Unul dintre cercetători, John G. Fleagle, a identificat osul ca făcînd parte din membrul anterior al unei maimuțe mici, Aegyptopithecus Zeuxis, care a trăit în urmă cu aproape 30 milioane de ani. Fosila a fost descoperită de grupul de cercetători în 1967, în Egipt. Un paleontolog de la Universitatea Yale a precizat că recenta descoperire reprezintă unicul exemplu al unui os de brat datînd din era oligocenă, care a cuprins 12 milioane de ani din istoria Pămîntului.

In regiunile italiene Liguria, Lombardia și Emilia-Romagna s-a înregistrat zilele trecute un puternic cutremur. Numeroase clădiri au fost distruse, alimentația cu energie electrică a fost întreruptă, iar populația și-a părăsit căminele de teama unor noi seisme.

In clișeu: Locuitori din Parma cu o parte a bunurilor în stradă, după cutremur.

REALITĂȚI CAPITALISTE

ANGLIA — In clișeu: Șomeri în căutarea unei ocupații în fața unui centru de distribuire a locurilor de muncă.

Conflictele de muncă din S. U. A.

WASHINGTON 19 — Corespondentul Agerpres, C. Alexandroaie, transmite: Greva celor 620 000 de muncitori, ingineri și tehnicieni de la telecomunicații, căi ferate, unele oțelării, docuri și servicii de poștă din S.U.A. continuă. Negocierile dintre reprezentanții patronatului și cei ai greviștilor de la telecomunicații bat pasul pe loc, ca și negocierile în curs între liderii Sindicatului feroviarilor și companiile afectate de grevă. Pentru marți se prevede ca alți 35 000 feroviari să întrerupă lucrul. Greva feroviarilor a afectat puternic activitatea multor întreprinderi care depind direct de transportul materiilor lor prime pe căile ferate.

Patronatul refuză să renunțe la aplicarea unui nou regulament de muncă prin care se micșorează salariile, pe motiv că profiturile companiilor scad și se reduce personalul angajat. Societatea „Pennsylvania Central", introducînd noul regulament, a și concediat în ultima săptămînă peste 2 000 de muncitori.

Greva celor 35 000 de docheri a intrat deja în cea de-a treia săptămînă. Activitatea a 34 de porturi de pe coasta de vest a S.U.A., începînd de la granița cu Canada și pînă la frontiera cu Mexicul, este complet paralizată. Peste 100 de vase, așteaptă să fie încărcate sau descărcate în radele porturilor.

Intre timp negocierile dintre reprezentanții sindicatelor oțelarilor și cei ai celor nouă mari companii au intrat în impas. Jumătate de milion de oțelari a hotărît să declare greva la 31 iulie, în cazul în care pînă la acea dată revendicările lor nu vor fi înscrise în noile contracte colective de muncă.

Deschiderea Festivalului cinematografic

MOSCOVA 19 Corespondentul Agerpres, Laurențiu Duță, transmite: Luni, s-a deschis la Moscova cel de-al VII-lea Festival cinematografic internațional. La ceremonia inaugurării acestei prestigioase manifestări artistice, desfășurată în Palatul Congreselor din Kremlin, Alexei Romanov, președintele Comitetului pentru cinematografie al U.R.S.S., a dat citire mesajului de salut adresat participanților de Alexei Kosighin, președintele Consiliului de Miniștri al U.R.S.S.

La festival iau parte delegații din 89 de țări, reprezentanți ai O.N.U. și U.N.E.S.C.O.. Din România este prezentă o delegație de cineaști condusă de Corneliu Leu, director general adjunct al Centrului național de cinematografie.

Printre cele 27 de filme artistice de lung metraj care vor reține atenția juriului concursului, se află și producția românească „Mihai Viteazul", prezentată ziariștilor luni, cu anticipație. Filmul s-a bucurat de un frumos succes.

Timp de două săptămîni, pe ecranele Moscovei vor fi prezentate peste 250 de filme.

Cineaștii prezenți la festival vor participa și la o dezbatere pe tema „Cinematografia în lupta pentru progres social".

PORTUGALIA

Semnele prevestitoare ale unei crize acute

La mai bine de doi ani și jumătate de cînd Marcello Caetano i-a urmat dictatorului Salazar ca șef al guvernului, la Lisabona apar semne prevestitoare de criză. Citeva fapte atestă, pe bună dreptate, aprecierile observatorilor în această privință. De pildă, vechea gardă salazaristă consideră prea blîndă dictatura lui Caetano, vrea întreaga putere, exercită presiuni pentru a acoperi înfrîngerile militare suferite în „colonii". Caetano, care după moartea lui Salazar, nu se mai simte atît de sigur în scaunul său, reacționează, destituindu-l pe generalul Reymao Nogueira, unul dintre cei mai de seamă exponenți ai extremiștilor. Ce se întîmplă deci?

Cînd premierul Caetano a fost investit ca moștenitorul politic al lui Salazar nu puțini erau cei care în Europa occidentală au anunțat începerea unei „ere libere și democrate" pentru Portugalia.

Cu excepția însă a unor retușuri lipsite de importanță, la Lisabona nu s-a schimbat nimic: structura puterii a rămas intactă cu natura sa dictatorială. Cu o variantă: Caetano a adus cu sine la putere un grup de tehnocrați, care ar dori (fenomenul este în parte asemănător cu cel al lui „Opus Dei" din Spania), să modernizeze Portugalia, propunînd din nou un regim mai puțin arhaic, mai funcțional și mai potrivit cu timida dezvoltare capitalistă a țării. Tocmai pe această variantă se profilează o criză serioasă a regimului dictatorial, cu ciocnirea fățișă dintre „conservatori" și „moderniști", dintre salazariștii care se definesc „puri" și grupul tehnocrat. Desigur, problema n-ar prezenta prea mare interes fiind vorba de o divergență secundară, dacă ea nu s-ar fi ivit într-o situație internă încordată și în mișcare, care accentuează ciocnirea, făcînd-o să depășească dimensiunea unui conflict între grupuri de putere. In acest sens două fapte par să fie determinante, menite să aibă un rol catalizator din ce în ce mai important: războiul colonialist și opoziția internă.

Războiul din Mozambic, Angola, Guineea — Bissau devine din ce în ce mai mult un preț de nesuportat pentru Portugalia. In bugetul portughez pe anul fiscal 1971, totalul cheltuielilor în domeniul apărării naționale

COMENTARIU EXTERN

a ajuns la 10.776 milioane escudos, în comparație cu 9.817 milioane în 1970. Cheltuielile militare absorb totalitatea rezervelor bugetare provenite din impozitele indirecte și sînt de 7 ori mai ridicate decît cheltuielile rezervate educației naționale. Toate resursele țării sînt folosite pentru continuarea reprimării mișcării de eliberare națională din teritoriile africane ocupate de Portugalia. Surse oficiale arată că în aceste colonii forțele de ocupație totalizează mai mult de 160.000 de oameni. Nimeni din cadrul regimului nu se gîndește cît de cît să părăsească aceste teritorii uzurpate. Dar în cadrul acestei hotăriri comune a regimului, se profilează o tendință care ventilează de pe acum un fel de „cedare" a celor trei teritorii colonilor albi instalați acolo, cu o rapidă integrare cu regimurile rasiste din Africa de Sud și Rhodesia. Astfel, Portugalia ar putea continua să obțină o cotă de avuții din partea acestora fără să se angajeze — dar este vorba de o pură ipoteză — într-un război prea costisitor și ar putea, de asemenea, să intre mai ușor în Piața comună care avansează obiecțiuni legate nu de regimul dictatorial, ci tocmai de statutul pe care ar trebui să-l aibă „teritoriile de peste mare". Firește, extremiștii, îndeosebi militarii, reacționează față de această ipoteză, văzînd în ea o lovitură hotăritoare dată „idealurilor naționale" și îndeosebi unuia dintre centrele principale ale puterii lor. Cu alte cuvinte, după cum s-a mai întîmplat și în alte cazuri, războiul colonialist începe să se repercuteze asupra metropolei, acționînd ca element de dezbatere și de criză.

Lupta pentru putere se desfășoară pe fondul instabilității economice. Săptămînalul britanic „Economist" semnala că investițiile străine în economia portugheză au scăzut, iar investițiile pe termen lung au dispărut cu desăvîrșire; balanța comercială și de plăți cunoaște un deficit accentuat, mai ales în urma scăderii veniturilor de pe urma turismului. Condițiile nesatisfăcătoare în domeniul economic au determinat peste 70.000 de muncitori portughezi să plece în străinătate, în căutare de lucru, ceea ce reprezintă aproximativ dublul sporului natural al populației active.

In aceste condiții, un al doilea fapt important îl constituie opoziția internă. Formațiile opoziționiste portugheze au trecut prin perioade de mari dificultăți, suferind presiunea lui Salazar. Astăzi, datele obiective și subiective ale situației par să fie profund schimbate. Simptomele de criză socială și economică sînt atît de acute, atît de vast este numărul problemelor nerezolvate, atît de apăsător războiul colonialist, încît asistăm la noi și puternice acțiuni antidictatoriale ale poporului portughez. De aici, o situație incertă, devenită dificilă pentru Caetano, dar și pentru extremiști, deoarece nici una dintre cele două perspective deschise nu este în stare să se măsoare cu adevăratele probleme ale Portugaliei și, cu atît mai puțin, să le rezolve.

Radu SIMIONESCU

Redacția și Administrația: strada Vasile Alecsandri nr. 8 — Iași, Telefon 14127.

Tiparul: Intreprinderea poligrafică Iași, str. Vasile Alecsandri nr. 6, Telefon 14620

BIBLIOTECA CENTRALĂ UNIVERSITARĂ „M. EMINESCU" IAȘI

Proletari din toate țările, uniți-vă!

Flacăra Iașului

Organ al Comitetului județean Iași al P.C.R. și al Consiliului popular județean

Anul XXVII, nr. 7725 | Miercuri, 21 iulie 1971 | 4 pagini, 30 bani

VIZITA DE LUCRU A TOVARĂȘULUI NICOLAE CEAUȘESCU

în unități productive și de cercetare agricole din județul Constanța

De scurt timp după vizita făcută în întreprinderi agricole de stat și cooperative agricole de producție, în unități de cercetare științifică din Bărăgan, tovarășul Nicolae Ceaușescu, însoțit de tovarășii Manea Mănescu, Paul Niculescu-Mizil, Vasile Vîlcu și Vasile Patilineț, a avut marți, 20 iulie, o nouă și fructuoasă întîlnire cu țărani cooperatori, lucrători din întreprinderile agricole de stat și specialiști de pe ogoare. De această dată, vizita de lucru a avut loc în unități productive și de cercetare din județul Constanța.

Acum, în plină vară, cînd în campanie se desfășoară concomitent lucrările de recoltare, arăturile și semănatul celei de-a doua culturi, activitatea pe ogoare îmbracă așadar dublul aspect al sfîrșitului de etapă și al începutului unei etape noi. Este un proces viu, dinamic, care antrenează într-un efort unic munca harnică a zecilor, sutelor de mii de țărani cooperatori, activitatea organizatorică a cadrelor de conducere din cooperative și din ferme, gîndirea inginerilor, munca mecanizatorilor.

Ca de fiecare dată, prezența în mijlocul lucrătorilor pămîntului a secretarului general al partidului, a celorlalți conducători de partid și de stat, a constituit un puternic factor mobilizator, un prilej de amplă analiză a modului cum se traduc în viață obiectivele trasate de partid agriculturii, acest important sector al economiei naționale, a problemelor complexe pe care le ridică etapa actuală. In județul Constanța, vizita de lucru a tovarășului Nicolae Ceaușescu, a celorlalți conducători de partid și de stat, a dobîndit valențe noi. La Mangalia Nord, în iulie 1969, secretarul general al partidului, în întîlnirea pe care a avut-o cu președinții unor cooperative agricole, a trasat sarcini deosebit de importante în ceea ce privește activitatea cooperativelor și asociațiilor intercooperatiste pentru mai buna valorificare a fondului funciar, dezvoltarea legumiculturii, creșterea în mari complexe de tip industrial a animalelor, valorificarea în condiții optime a ampluiului sistem de irigații. Din Dobrogea, respectiv din județul Constanța, a fost lansată, în primăvara anului acesta, patriotica, mobilizatoarea chemare la întrecere pentru obținerea în condiții de irigare a 12.000 kg porumb boabe la hectar și a 4.500 în condiții obișnuite, a unei producții medii de grîu de 3.500 kg. la hectar și a unei recolte medii la aceeași unitate de suprafață de 2.000 kg. floarea-soarelui.

Elicopterul în care se află secretarul general al partidului, ceilalți conducători de partid și de stat, care îl însoțesc în această vizită, survolează teritoriul județului. Mirifica priveliște a litoralului se estompează pe încetul și privirea este atrasă de peisajul rural dobrogean. Canalele de irigație ce se succed și se bifurcă în unduiri elegante, livezi și podgorii tinere se intercalează întinselor lanuri de grîu, porumb, floarea-soarelui. Se văd construcții zootehnice moderne, sate, relevîndu-și, prin culorile diafane ale caselor, tinerețea nedezmințită. In acest străvechi pămînt al țării totul este tînăr. S-a născut o industrie puternică. Pămîntul, gospodărit pe baze socialiste, produce dincolo decît putea accepta cea mai îndrăzneață închipuire. Fapt subliniat cu putere de secretarul general al partidului în numeroase împrejurări, și ieri, cu deosebire, în fața rezultatelor remarcabile ale celor ce lucrează pămîntul, cresc animale, construiesc sisteme de irigații.

Elicopterul aterizează în plin cîmp, la ferma nr. 12 a Intreprinderii agricole de stat din comuna Dorobanțu. In întîmpinarea secretarului general al partidului, a celorlalți oaspeți, a venit un mare număr de oameni ai muncii, aflați la secerișul păioaselor și la alte lucrări de întreținere a culturilor. Este pentru ei un prilej de o deosebită bucurie. Au adus flori pe care le dăruiesc din inimă. Se scandează „Ceaușescu — P.C.R.", „Ceaușescu și poporul". Cei prezenți își exprimă și cu acest prilej dragostea nețărmurită față de conducerea partidului și statului nostru, stima deosebită ce o poartă secretarului general al partidului, ale cărui îndrumări sînt totdeauna program creator de muncă, directive clare în activitatea practică, curentă și de perspectivă.

Intreprinderea agricolă de stat din Dorobanțu este cunoscută nu numai în Dobrogea, ci în întreaga țară prin producții record obținute în ultimii ani la toate culturile. Anul trecut, de exemplu, de pe 150 ha. cultivate cu porumb irigat, s-a obținut o producție medie de 10.000 kg. boabe la hectar. Anul acesta, recoltele sînt și mai bune. Realitățile vorbesc de la sine. Directorul întreprinderii, Nicolae Rahău, invită pe tovarășul Nicolae Ceaușescu într-un lan irigat. Porumbul a crescut ca pădurea, des, viguros. A rodit și a legat bine. Intreprinderea a recultivat în perimetrul irigat nu mai puțin decît 2.700 ha. porumb, iar specialiștii estimează o producție medie ce nu va fi sub 12.000 kg. boabe la hectar. Hotărîrea lucrătorilor de la I.A.S. Dorobanțu, de a îndeplini angajamentul asumat de județul lor în fața întregii țări, este subliniată și de către șeful altei ferme a întreprinderii — ferma nr. 13. Inginerul Anghel Ungureanu arată că ferma pe care o conduce înregistrează rezultate deosebite în culturile irigate. Intreaga unitate — subliniază directorul întreprinderii — a recultivat anul acesta în acest sistem jumătate din suprafețele arabile pe care le gospodărește.

Și culturile neirigate sînt bune anul acesta. La porumb, de exemplu, se estimează o producție corespunzătoare angajamentului luat, de circa 4.500 kg. la hectar. Se vizitează suprafețe cultivate cu soia, unde se constată, de asemenea, o bună dezvoltare a plantelor. Soia, plantă oleaginoasă, deosebit de valoroasă, are nevoie, pentru a fructifica bine, de multă apă și soare. In dimineața de ieri, deși ploile au dat pămîntului destulă umiditate, aspersoarele împrăștiau cantități suplimentare de apă. Discuția pe tema acestei metode de udare duce la concluzia necesității de a se realiza aspersoare cu jet care să bată pînă la 100 de metri, ceea ce ar duce la mai buna valorificare a apei. Oaspeții sînt informați că întreprinderea urmează să termine în cîteva zile recoltatul grîului. Producțiile obținute la această cultură în cîmp irigat sînt de 3.700 kg. la hectar, iar în lanurile neirigate de 3.200 kg. Pe suprafețele recoltate s-a trecut de îndată la pregătirea terenului și însămînțarea pentru cultura a doua, îndeosebi cu porumb și plante furajere. Secretarul general al partidului recomandă specialiștilor întreprinderii să acorde deosebită atenție extinderii culturilor duble, asigurîndu-se, astfel, valorificarea complexă a pămîntului, obținerea unui surplus de produse agroalimentare.

In încheierea vizitei pe ogoarele Intreprinderii agricole de stat din Dorobanțu, tovarășul Nicolae Ceausescu, ceilalți conducători de partid și de stat, sînt înconjurați de un mare număr de oameni ai muncii. Secretarul general al partidului se întreține cu tehnicieni, cu mecanizatori, cu lucrătorii fermei. La întrebarea: Cum se desfășoară activitatea? răspunsul este unic, exprimînd aceleași conținut:

— Se desfășoară bine. Ne străduim să obținem recolte bogate și reușim. Sînt și unele greutăți, arată ei, dar le rezolvăm cu forțe proprii.

Luîndu-și rămas bun de la oamenii muncii aflați la lucru, secretarul general al partidului îi felicită pentru rezultatele bune obținute, le urează noi succese în producție, în activitatea lor, în viața personală.

Cercetarea, în strînsă legătură cu producția

In continuare, vizita a înscris ca obiectiv Stațiunea experimentală pentru culturi irigate — Valul lui Traian.

Activitatea cercetătorilor acestei instituții de cercetare este bine cunoscută în întreaga țară prin rezultatele obținute în domeniul adaptării unor culturi cerealiere și de legume la condițiile de irigații din Dobrogea. Directorul stațiunii, dr. inginer Petre Tomoroga, și ceilalți specialiști ai stațiunii, dau explicații în legătură cu cele mai noi realizări ale stațiunii în direcția adaptării unor hibrizi cu soiuri noi de culturi cerealiere, de legume și plante. O mică, dar revelatoare expoziție în plin cîmp — snopi și saci cu boabe de grîu din soiurile care s-au dovedit productive pe pămînturile Dobrogei — relevă, printre altele, deosebitul randament al liniei denumite în termenii cercetătorilor — F.D. 26/67 (se cultivă după porumb obținîndu-se producții de pînă la 4 750 kg. la ha) sau a celor cunoscute de mult sub denumirea Rusalca, Bezostaia.

Alt soi, Lovrin — 11 și 13 — cu producție între 5 560 și 6 680 kg la ha pune în evidență marile puteri de adaptare în Dobrogea. Secretarul general al partidului, apreciind rezultatele obținute, recomandă cercetătorilor să stăruie în îmbunătățirea performanțelor, să creeze noi linii, mai productive, mai valoroase.

In continuare gazdele informează despre rezultatele dobîndite la cultivarea unui soi timpuriu de floarea-soarelui avînd un capitul mare și uniform, o talie joasă, trăsături care permit mecanizarea muncii în lan, obținerea unor recolte bogate, însămînțarea unei a doua culturi. Conținutul în ulei la o perioadă de vegetație de circa 100 de zile trece de 50 la sută, producția de semințe situîndu-se în jur de 1 700 kg la ha.

Dobrogea, cea mai aridă zonă a țării, a dus de cînd se știe lipsă de cartofi. Ba unii oameni de știință considerau că această cultură în stepa dobrogeană reprezintă o încercare lipsită de sens. Cercetătorii stațiunii Valul lui Traian au răsturnat însă fundamental această concepție, demonstrînd ce rezultate se pot obține dacă cercetarea este strîns legată de viață, de necesitățile economiei naționale. Solul Dobrogei s-a dovedit apt nu numai să producă, dar să și amelioreze cartofii. Scoțîndu-se la întîmplare cîteva cuiburi au apărut tuberculi deosebit de bine dezvoltați. Semințele aduse din Brașov, zonă recunoscută ca mare producătoare, a născut în solul Dobrogei sinteze cu totul originale. Mai mult: cercetătorii de la Valul lui Traian au creat soiuri locale mult superioare celor aduse din alte județe, raportînd secretarului general că vor ajunge în curînd nu numai să ofere consumului local mari cantități de cartofi de Dobrogea, dar să le furnizeze și altor zone.

In acest sens, cercetătorul Ion Negruț, care se ocupă de această cultură în cadrul stațiunii, subliniază că unitatea va asigura întreprinderilor agricole de stat, cooperativelor din județ și sămînța necesară.

Apreciind angajamentul, tovarășul Nicolae Ceaușescu adaugă: Este necesar nu numai să extindeți cultura în cîmp liber a cartofului, ci și să căutați soluții pentru a valorifica marile disponibilități de teren pe care le constituie livezile, însămînțînd cartoful printre plantațiile de pomi fructiferi. Este o indicație deosebit de valoroasă, îmbrățișată cu căldură de specialiști ca un program de lucru pentru viitorul imediat.

In Dobrogea, toamna este mai lungă, perioada de vegetație mai mare decît în restul țării. Sînt deci mari posibilități pentru realizarea la toate culturile a cîte două recolte pe an, chiar a trei recolte. Se recomandă organelor locale, cercetătorilor stațiunii să colaboreze intens cu unitățile agricole din județul învecinat, Tulcea — Dobrogea reprezentînd o entitate de climă și sol — în vederea extinderii suprafețelor cultivate cu plante adecvate acestor condiții.

In încheierea vizitei la această stațiune, secretarul general al partidului a apreciat ca valoroase rezultatele obținute de cercetătorii unității, i-a felicitat și le-a urat noi succese în activitatea pe care o depun în transpunerea în practică a rezultatelor științei.

Pe cîmpurile cooperativei agricole de producție din satul Tătaru

Timpul prielnic din ultimele zile a permis cooperatorilor să desfășoare în bune condiții toate lucrările de recoltare a orzului, grîului, să înceapă însămînțarea celei de-a doua culturi. Combinele s-au oprit pentru cîteva clipe. Oamenii vin cu bucurie în întîmpinarea tovarășului Nicolae Ceaușescu, a celorlalți oaspeți.

Brigadierul Manbi Irfan, în cuvinte emoționante, exprimă bucuria cooperatorilor din Tătaru de a avea în mijlocul lor pe secretarul general al partidului.

Sînt de față, de asemenea, la sosirea conducătorilor de partid și de stat președinți ai cooperativelor agricole de producție din Chirnogeni, Albești, Vîlcele, Darabani, Comana și din alte sate și comune învecinate.

La marginea unui lan de porumb, între secretarul general al partidului și președinții cooperativelor agricole din această zonă a Dobrogei are loc un dialog viu asupra rezultatelor obținute în unitățile lor, asupra perspectivelor de dezvoltare a acestora. Președinții cooperativelor înfățișează realizările obținute, dar și lipsurile ce se mai resimt în unitățile respective. Ei relevă posibilitățile de care dispun cooperativele pentru creșterea animalelor, în special pentru îngrășarea porcilor și măsurile pe care le întreprind în acest sens. Acțiunile comune intercooperatiste atît în dezvoltarea zootehniei, cît și în cultivarea și desfacerea legumelor sînt pozitive.

Eroul Muncii Socialiste Nicolae Huditeanu, președintele cooperativei agricole de producție din Comana, Ion Mustață, președintele cooperativei agricole de producție din Darabani, Marin Mizea, președintele cooperativei agricole de producție din Chirnogeni, Radu Chințoiu, președintele cooperativei agricole de producție din Vîlcele, Ștefan Gîrbăcea, directorul Stațiunii pentru mecanizarea agriculturii din Comana, prezenți la întîlnirea de la Tătaru, intervin cu propuneri valoroase pentru îmbunătățirea activității în unitățile agricole din județ.

Tovarășul Nicolae Ceaușescu recomandă să se întreprindă acțiuni comune pentru rezolvarea unor probleme curente ale producției, în general, și a celor legate de dezvoltarea zootehniei în special. Prin eforturi unite — arată secretarul general al partidului — se poate și este necesar să se realizeze ateliere de reparații pentru secțiile de mecanizare a agriculturii, buna funcționare a mașinilor fiind una dintre condițiile esențiale ale rezolvării sarcinilor de producție. Nu trebuie să se aștepte totul de la stat. Se pot rezolva foarte multe lucruri de valoare prin eforturi locale; se cere însă mai multă inițiativă.

Indicația întrunește o unanimă adeziune. Președintele cooperativei agricole de producție de la Tătaru subliniază că așa cum de la întîlnirea precedentă cu tovarășul Nicolae Ceaușescu a președinților de cooperative s-au rezolvat multe probleme ce păreau insolubile, tot la fel se va putea rezolva și înzestrarea tehnică a atelierelor de reparații de mașini și tractoare. Multe unelte există, construcțiile se pot realiza fără eforturi mari și un ajutor prețios îl reprezintă colaborarea cu industria județului. Sînt toate acestea idei la care subscriu ceilalți președinți, toți cooperatorii din Tătaru.

*

Vizita tovarășului Nicolae Ceaușescu, a celorlalți conducători de partid și de stat, care l-au însoțit prin unitățile de producție și cercetare ale agriculturii dobrogene, a prilejuit o nouă și vibrantă manifestare de dragoste și atașament față de partid, de secretarul general, a lucrătorilor de pe ogoare. Indicațiile date de tovarășul Nicolae Ceaușescu privind dezvoltarea agriculturii în toate compartimentele sale: cultura mare, zootehnia, legumicultura în județul Constanța au largi implicații nu numai pentru Dobrogea, ci și pentru agricultura din întreaga țară. Traducerea lor neabătută în viață va asigura punerea în valoare a marilor rezerve pentru creșterea producției animaliere și vegetale, dezvoltarea acțiunilor intercooperatiste, îmbinarea armonioasă a cercetării științifice cu producția, o cerință obligatorie a mersului înainte al agriculturii noastre socialiste.

Oamenii muncii de pe ogoare sînt ferm hotărîți să nu-și precupețească eforturile pentru a realiza cu succes sarcinile majore ce stau în fața agriculturii, sector de mare însemnătate în economia noastră națională.

N. Popescu-BOGDĂNEȘTI
Mircea S. IONESCU

Roade bogate la Castelu

Următoarea etapă a vizitei de lucru este marele complex intercooperatist de creștere și îngrășare a porcilor de la Castelu.

Gazdele raportează cu mîndrie tovarășului Ceaușescu roadele muncii lor, faptul că indicația dată la întîlnirea din iulie 1969 a fost tradusă în viață. 11 cooperative agricole de producție din împrejurimi și-au reunit forțele creînd o unitate zootehnică modernă, aducătoare de mari venituri. Din surse proprii și cu ajutorul creditelor oferite în condiții avantajoase de stat, cooperativele au realizat un important volum de construcții, au achiziționat material genetic valoros, iar la mai puțin de un an de la inițierea acțiunii, complexul de creștere și îngrășare a porcilor de la Castelu se înfățișează cu rezultate remarcabile. Ferma va avea în final o capacitate de 30.000 de capete, 7 hale de producție sînt date în exploatare, iar alte 7 sînt în stadiu de finisare, urmînd ca din toamna acestui an să se integreze producției. Primele ferme au fost populate cu mai puțin de un an în urmă, iar anul acesta complexul este în măsură să livreze 3.000 de capete față de 2.300 planificate, fiecare în greutate de 100 de kg. Este un exemplu mai mult decît elocvent asupra marilor posibilități pe care le oferă unirea eforturilor mai multor cooperative în vederea realizării unor obiective moderne de mare randament. Acest lucru îl subliniază atît directorul complexului, B. Petrescu, cît și președintele Asociației, Ion Păun, care este în același timp și președintele cooperativei agricole de producție din comuna Castelu. De altfel, în județul Constanța există în prezent, ca urmare a înfăptuirii sarcinii trasate de conducerea partidului, 19 asociații intercooperatiste.

Gazdele invită pe tovarășul Nicolae Ceaușescu, pe ceilalți oaspeți să viziteze mai întîi ferma de reproducție și creștere. Sînt relevate metodele moderne de creștere și îngrășare a porcilor, se arată avantajele creșterii în sistem industrial a animalelor față de sistemul tradițional, gospodăresc. Crescătoria aduce mari venituri bănești, își îndeplinește exemplar sarcinile decurgînd din contractele de livrare a cărnii la fondul central. Lucrătorii complexului se străduiesc să obțină concomitent cu sporirea producției și ieftinirea prețului de cost al cărnii.

Rasa de porci metiși provenind din Marele Alb, crescut în complexul de la Castelu s-a acomodat cel mai bine în condițiile din această parte a țării, obținînd cele mai bune rezultate în creșterea producției de carne. In timpul discuției care are loc, zootehniștii critică, pe drept cuvînt, calitatea necorespunzătoare a becurilor pentru instalațiile de încălzire cu raze infraroșii.

La sfîrșitul vizitei, secretarul general adresează specialiștilor cuvinte de caldă apreciere, subliniind totodată că există încă multe rezerve, a căror valorificare va conduce la rezultate și mai bune. Specialiștii se angajează să acorde întreaga atenție atît metodelor de îngrășare, cît și celor de reproducție, să îmbunătățească tehnologia de întreținere prin folosirea maximă în locul unor furaje costisitoare a produselor provenite direct din cîmp — dovleac, pepeni furajeri, varză — precum și a furajelor uscate, a porumbului boabe în primul rînd.

MESAJUL

Președintelui Consiliului de Stat al Republicii Socialiste România, NICOLAE CEAUȘESCU,

adresat participanților la cea de-a V-a Conferință Mondială privind Pacea Mondială prin Drept

Imi este plăcut să adresez un cald salut participanților la cea de-a V-a Conferință Mondială privind Pacea Mondială prin Drept, care reunește juriști de frunte din lumea întreagă chemați să aducă o contribuție activă la promovarea legalității internaționale, la statornicirea păcii și întărirea securității în lume.

In zilele noastre, lupta împotriva pericolului unui nou război, pentru pace și securitate, a devenit cauza scumpă a tuturor popoarelor de pe glob; în întreaga lume se afirmă tot mai puternic noi și noi forțe sociale, cercuri largi ale opiniei publice mondiale care, indiferent de convingerile lor politice, filozofice sau religioase, se ridică cu hotărîre la luptă împotriva imperialismului, pentru apărarea înaltei cauze a păcii.

Stabilirea unei păci trainice în lume înseamnă crearea acelor condiții care să permită traducerea în viață a dreptului inalienabil și egal al fiecărui popor la existența liberă, la o viață demnă, la suveranitate și independență, la afirmarea ființei sale naționale.

Republica Socialistă România militează activ pe arena internațională pentru promovarea coexistenței pașnice, pentru așezarea relațiilor dintre state pe temelia principiilor fundamentale ale dreptului internațional, care proclamă respectarea de către toate statele și față de toate statele a suveranității și independenței naționale, egalității în drepturi, neamestecului în treburile interne, nerecurgerii la forță sau la amenințarea cu forța, avantajului reciproc.

Observarea riguroasă a acestor principii, în litera și spiritul lor, asigură cadrul internațional favorabil dezvoltării capacității creatoare, înfloririi economice și spirituale a fiecărei națiuni, constituie în același timp condiția esențială a statornicirii unor relații de încredere și cooperare între state, a întăririi legalității și păcii internaționale.

Considerăm că în condițiile actuale, juriștilor, a căror misiune este de a sluji ideile nobile ale justiției și progresului social, tuturor oamenilor cărora le este scumpă cauza civilizației și păcii, le revine înalta îndatorire de a milita ca dreptul internațional să devină un instrument eficace în lupta pentru zădărnicirea politicii imperialiste de amestec, dictat și agresiune, excluderea forței din relațiile internaționale, lichidarea dominației coloniale și discriminării rasiale, pentru asigurarea dreptului popoarelor de a hotărî singure asupra destinelor lor.

Activitatea dv. este menită să promoveze dezvoltarea largă a cooperării între națiuni, rezolvarea problemelor internaționale prin mijloace pașnice, să servească intereselor popoarelor și păcii.

Convins fiind că reuniunea dv. își va aduce contribuția la eforturile consacrate înfăptuirii idealurilor de libertate, pace și înțelegere internațională, urez succes deplin lucrărilor sale.

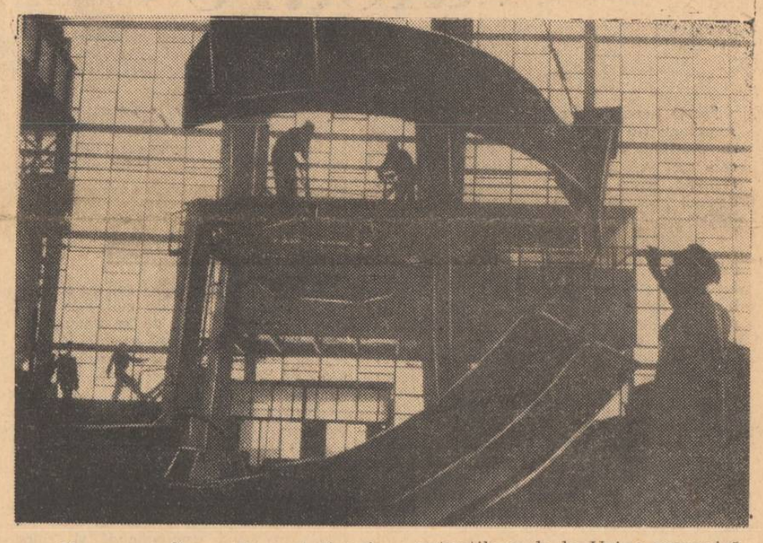

Un aspect din secția prototipuri — autoutilare de la Uzina mecanică „Nicolina". *In clișeu:* se lucrează la montarea prototipului unui siloz de ciment de 250 tone. Foto: G. PAUL

Orizont larg în predarea științelor sociale

Prof. univ. dr. I. NATANSOHN

Complexitatea sarcinilor actualei etape de dezvoltare a țării noastre, făurirea societății socialiste multilateral dezvoltate, necesitatea ridicării permanente a nivelului conștiinței socialiste pentru toți oamenii muncii, și în mod deosebit pentru tineret, conferă științelor sociale un loc deosebit atît în procesul didactic-educativ din învățămînt cît și în sfera cercetării științifice.

In institutele de învățămînt superior predarea științelor sociale se face diferențiat, în funcție de specificul facultăților. Peste tot, însă, științele sociale se bucură de atenție. Avem în vedere, desigur, în primul rînd, economia politică, filozofia marxistă și socialismul științific, dar nu numai aceste discipline, ci și celelalte științe sociale, istoria, sociologia, etica, estetica etc. La unele facultăți, potrivit necesităților pregătirii specialiștilor, se predau discipline cum ar fi „Istoria P.C.R.", „Istoria religiilor și ateismul", „Istoria doctrinelor politice", „Istoria doctrinelor economice", „Sociologia educației" etc., care aduc o mare contribuție în educarea tinerei generații. Deosebit de acest cadru organizatoric, aș vrea să relev cîteva aspecte concrete legate de rolul științelor sociale în procesul educativ-instructiv.

Importanța care se acordă științelor sociale în învățămîntul superior și contribuția acestor discipline la ridicarea conștiinței socialiste poate fi ilustrată prin realizările din ultimul timp din centrul universitar Iași. Mă refer numai la o ramură a științelor sociale și anume la învățămîntul sociologic. După cum se știe, partidul a criticat, în urmă cu cîțiva ani, neglijarea sociologiei ca știință. Trăgîndu-se învățăminte din această critică, au fost introduse și la Iași discipline sociologice la diverse institute și facultăți, potrivit specificului lor, iar în urmă cu doi ani a fost înființată, în cadrul Universității „Al. I. Cuza", Secția sociologie-psihologie, care pregătește specialiști în domeniul cercetării sociologice și psihologice. Deosebit de aceasta, au luat amploare cercetările de teren, efectuate sub egida unor organe instituționalizate, înființate în ultimul timp. Vechile tradiții sociologice ale Iașului, ilustrate în trecut de D. Gusti, M. Ralea, P. Andrei, St. Zeletin, Al. Claudian și alții, au fost reluate în prezent și reînnoite în ceea ce privește conținutul și obiectivele. Mă refer, în primul rînd, în această privință la activitatea Centrului de sociologie al Universității ieșene, care a elaborat cercetări sociologice legate de procesul edificării socialismului. In cinstea semicentenarului partidului, Centrul de sociologie a organizat simpozionul național „Forța de muncă din țara noastră — obiectiv de investigație științifică interdisciplinară", care s-a bucurat de un deosebit succes. Pe aceeași linie pozitivă se înscrie și contractul de cercetare încheiat cu Consiliul popular județean privind problemele urbanizării și ale educării forței de muncă în zona Iași, precum și contractele în perspectivă de a fi încheiate cu Combinatul textil, privind influența relațiilor interpersonale asupra randamentului muncii, și cu O.C.L. „Metalo-chimice" cu privire la unele probleme de psiho-sociologia comerțului. Din aceste exemple rezultă că tînărul colectiv ieșean s-a orientat, într-adevăr, spre probleme majore ale cercetării științifice. De asemenea, este demnă de subliniat atragerea în munca de cercetare a unui mare număr de studenți de la Secția de sociologie-psihologie, și de la alte secții și facultăți, lucru care contribuie într-o largă măsură la educarea lor.

Cu toate aceste realizări, sîntem încă departe de a fi la înălțimea sarcinilor puse de actuala etapă de dezvoltare a țării noastre. Cu drept cuvînt, tovarășul Nicolae Ceaușescu, secretar general al Partidului Comunist Român, a criticat rămînerea în urmă a științelor sociale față de dezvoltarea impetuoasă a societății socialiste. Am discutat, cu diverse prilejuri, multe probleme cu studenții secțiilor de filozofie și sociologie-psihologie și am putut constata că ei nu cunosc situația grea a muncitorimii și țărănimii române în perioada regimului burghezo-moșieresc și ca atare, nici nu pot aprecia just amploarea uriașelor transformări care s-au produs în anii construcției socialismului. Tinerii de astăzi se bucură de o serie întreagă de realizări, pe care le consideră firești, fără să-și dea seama de drumul parcurs pînă la aceste realizări. De o asemenea situație sîntem vinovați în

(continuare în pag. a 3-a)

150 DE ANI DE LA NAȘTEREA LUI VASILE ALECSANDRI

O EXEMPLARĂ CONȘTIINȚĂ A NAȚIUNII ROMÂNE

Contribuție substanțială la formarea limbii literare

G. ISTRATE

Cind, in 1935, Paul Zarifopol se ocupa de rolul lui Alecsandri in literatura națională și in limba noastră literară, el afirma, cu convingere, că „acum sentimentul unei limbi literare este sigur la scriitorii români". Subtilul critic și estet ne lăsa să ințelegem că intr-o epocă anterioară acest sentiment nu exista. Cu alte cuvinte, limba literară modernă stătea, ea însăși, sub semnul întrebării, inainte de apariția școlii critice moldovenești, de la 1840, despre care Sextil Pușcariu spunea că a fost, poate, cea mai frumoasă mișcare literară dintre cite am cunoscut noi, românii.

Punctul de vedere al lui Zarifopol coincide, in mare, cu ceea ce a afirmat, mai inainte, G. Ibrăileanu, atit la cursurile sale universitare, cit și intr-un articol dedicat lui Alecsandri, publicat inițial, in „Insemnări literare", nr. 18, 1919, și reprodus in volumul „Note și impresii" (Iași, 1920), din care am imprumutat citatul ce urmează : „Alecsandri a colectat, a editat și a infrumusețat poezia populară. A introdus genuri nouă in literatură și a cultivat toate genurile literare și aproape toate speciile acestor genuri, de la fabulă pină la roman. Prin aceasta și prin lupta împotriva sistemelor lingvistice, a colaborat ca nimene altul la formarea limbii literare" (p. 176).

Alteori, Ibrăileanu a afirmat că, pe la 1860, cind Alecsandri dăduse, in cea mai mare parte, măsura talentului său, limba română literară modernă era formată, că rolul principal in formarea ei l-a avut tocmai Alecsandri care s-a manifestat in toate genurile literare și a dominat, cu opera sa, o intreagă epocă (1840–1890). Este demn de subliniat faptul că și acest punct de vedere a fost confirmat de unele cercetări ulterioare. Doi cunoscuți cercetători ieșeni, N. A. Ursu și G. Ivănescu, studiind terminologia științifică din limba noastră, au ajuns la concluzii asemănătoare. Plecind de la alte izvoare decit Ibrăileanu, și folosind altă metodă de lucru, ei nu fac decit să intărească ideea exprimată de fostul nostru profesor că limba română literară era consolidată prin jurul anilor 1860.

Alecsandri a știut să se facă ecoul tuturor tendințelor epocii și prin urmare a fost scriitorul reprezentativ al vremii. Și dacă in poezie putem numi citiva inaintași, proza românească nu cunoaște nimic inainte de „Buchetiera de la Florența" (1839–1840). Alecsandri este cel dintii autor dramatic original, al nostru. „Iorgu de la Sadagura" s-a tipărit la 1844. Prin Alecsandri a fost cunoscută poezia populară românească, al cărei rol in dezvoltarea literaturii naționale este incalculabil. Nu uităm nici notele de călătorie, superioare, prin limba folosită, tuturor lucrărilor similare, anterioare, nici poezia naturii patriei, ori lirica patriotică. Prin toate, impreună, poetul a reușit, foarte curind, să devină cunoscut de la o margine la alta a pămintului românesc. Poezia lui era cintată și recitată in toate ocaziile, teatrul său urmărit cu interes. Toată lumea iubea și cinta ca Alecsandri. Toată lumea era influențată de limba cărților sale. Este pentru prima dată cind un scriitor de-al nostru rupe barierele locale ale provinciei natale și vorbește românilor din toate „cele patru unghiuri". In felul acesta, Alecsandri contribuie mai mult decit oricare alt scriitor, de pină atunci, atit la consolidarea unității naționale, cit și la inchegarea limbii literare moderne.

Marea popularitate a lui Alecsandri, in epocă, precum și rolul pe care el l-a jucat in dezvoltarea, ulterioară, a literaturii și a limbii noastre literare, rezultă și din atitudinea pe care au avut-o, față de el, scriitorii mai tineri. Istorici literari dintre cei mai autorizați, ca G. Bogdan-Duică, au subliniat, incă acum o jumătate de secol, rolul pe care l-a avut poezia lui Alecsandri asupra lui Eminescu, in prima perioadă a activității acestuia. Ideea a fost reluată de mulți alții. Nu-i locul să ne oprim, acum, la aceste nume. Vom mai pomeni, doar, pe academicianul Iorgu Iordan care, intr-un articol publicat in mai 1940 și intitulat „Limba lui Eminescu", sublinia, ca una dintre caracteristici, legătura autorului „Epigonilor" cu poezia lui Alecsandri. In locul altor nume, care ar mai putea fi citate, aici, vom menționa faptul că, in momentul de față, nu există cercetător cit de cit serios, in domeniul literaturii ori in cel al limbii literare, care să nu vadă, in legătura pomenită, un punct de rezistență dintre cele mai importante in întreaga activitate a lui Eminescu. Oricum, toată lumea trebuie să fie incredințată că apariția lui Eminescu n-ar fi fost posibilă, in a doua jumătate a secolului al XIX-lea, dacă n-ar fi existat, mai inainte, opera poetică a lui Alecsandri, din care s-a desprins, in afară de toate curentele importante din literatura secolului trecut, și indemnul, permanent, de a ne intoarce, mereu, la producțiile literare ale epocii pe care a dominat-o Alecsandri, ca la niște adevărate izvoare ce curg dinspre strămoși, peste noi, spre cel mai indepărtat viitor.

Poezia de tinerețe a lui Eminescu, și a tuturor contemporanilor lui, se prezintă intr-o formă in care se intrevede, cu ușurință, influența lui Alecsandri. Afirmația este valabilă, deopotrivă, pentru moldoveni, pentru munteni și pentru ardeleni. Drumul lung care duce de la Asachi pină la Eminescu a fost trasat și consolidat in primul rind de Alecsandri. Pornind de la poezia populară și de la realitățile epocii, el a știut să dea o orientare dintre cele mai fericite limbii noastre literare. Cu elemente de limbă vorbită, in primele cicluri de poezie, cu utilizarea arhaismului in „Legende", cu promovarea, curajoasă, a neologismului, in proză, și, in primul rind, in notele de călătorie, el a recurs la elemente de jargon, in teatru, ori de cite ori a fost nevoie să ia atitudine și să critice anumite moravuri și obișnuințe de ale contemporanilor săi. Cu un cuvint, Alecsandri este cel dintii scriitor român care utilizează, cu succes, toate aspectele limbii noastre, in funcție de conținutul fiecărei lucrări, și realizează o limbă acceptată de cititorii de pretutindeni. El trasează un drum de la care nu se va mai putea abate nimeni, in viitor, pe care il vor consolida, mereu, marii creatori de mai tirziu, de la Eminescu pină la Sadoveanu.

Creații de certă valoare

Const. CIOPRAGA

Foarte popular ca poet și dramaturg, Alecsandri nu s-a bucurat de aceeași răspindire ca prozator, deși creația acestuia este din cele mai valoroase. După **Buchetiera de la Florența**, scrisă pentru **Dacia literară**, la indemnul prietenului său Mihail Kogălniceanu, intervenirä călătoriile prin munții Neamțului și, drept urmare, tinărul care considerase „Buchetiera" ca „un prinos adus Italiei și romantismului" începe să privească lucrurile cu alți ochi. Cum era de așteptat, il atrag tot mai mult locuri și moravuri din propria-i țară. Dovadă, schițele și povestirile dintre anii 1844 și 1847 : **O primblare la munți, Iașii in 1844, Borsec, Balta-Albă, Istoria unui galbin și a unei parale,** toate izvorite din realitățile patriei sale. Intiietatea revenea totuși poeziei și teatrului. Sporadică, proza anilor de maturitate e, ca și cea anterioară, aproape în intregime autobiografică. Din proiectul unui roman, care trebuia să se numească **Dridri**, n-au fost realizate decit două capitole : **Un episod de la 1848** și **Dridri**. Ca și **Dridri**, **Mărgărita** e un episod sentimental, scris prin 1870 și publicat după zece ani, o dată cu evocarea **Porojan**. Temperament vizual, scriitorul e dotat cu o bogată imaginație plastică. La Veneția, în fața bisericii San Marco, el observă cu incintare cum „luna se ivește printre coloanele firave" ale unui turnuleț și pune un nimb luminos pe capul statuii care tronează acolo. Iată un tablou pe care marii pictori venețieni ar fi trebuit mai degrabă să-l aștearnă pe pinzele lor, decit să-și strice penelele, zugrăvind chipurile uscate și galbene ale unui întreg calendar. Îmbinarea de realism și fantezie duce la efecte picturale și narative din cele mai captivante. „Îmi place — declară el în introducerea schiței **Borsec** — să reinviez in închipuire icoanele depărtate ce s-au șters o dată cu trecerea zilelor și să le înfățișez ca o panoramă dinaintea ochilor mei".

La Borsec, scene în mișcare evocă ritualul curei cu burcut, introducere la baia propriu-zisă. Grimase de tot felul exprimă reacțiile fiziologice. Iată citeva personaje cu paharul la gură, la fintinile miraculoase : „Mușchii obrazului se zgircesc, sprincenele se increțesc, ochii se dau peste cap, buzele se string ca pentru o dulce sărutare și toată fizionomia se preface într-o nevinovată și neprețuită caricatură". Schimele de acest fel sint „demne de penelul vestitului Gavarni". Liniile tabloului apar contorsionate, în mișcare perpetuă.

Aceeași aglomerare pestriță, cu toate ciudățeniile ei, uluiește pe un „tînăr zugrav francez", călător ocazional la Balta-Albă. Văzut noaptea, peisajul de la Balta-Albă are ceva din primitivismul și dezolarea singurătăților scitice. În locul pitorescului și al naturii surizătoare din pasteluri, aici apar forme bizare, evocind un mod de viață arhaic. Presupusul „voiaj" de „24 de ceasuri" al unui pictor francez constituie un pretext de a satiriza lipsa de gust în îmbrăcăminte, imperecherea straiului oriental cu cel francez, desconsiderarea limbii, îndepărtarea clasei boierești de tradițiile naționale. Termenul de „contrasturi" — întilnit și în **Iașii in 1844** apare din nou.

Ca evocator realist al epocii, Alecsandri nu ajunge la construirea unor tipuri memorabile, dar excelează în descrierea mediului și în dialoguri cu replica vie. Un umor subțire conferă acestor pagini calitatea de a înfrunta timpul. Tablourile de natură din **O primblare la munți** nu au nimic din grandiosul lui Hogaș ; în locul sublimului găsim senzația de euforie. Prozatorul ține seama de planuri luminoase și umbrite, retina lui fiind sensibilă la varietatea coloristică. Il incinta însă și misterul, picla înălțimilor, care favorizează fantezia. De pe dealul Grohotișul, panorama apare maiestuoasă : „Negura ce acoperea muntele ca un văl vînăt ne oprea de a vedea cu ochii primejdia acelui drum. Cu cit lumina se ivea pe cer, aburii de prin fundul văilor se ridica în văzduh și da lucrurilor o privire fantastică. Cind și cind, cite un stejar inalt, răzbătind picla, ni se arăta ca o nălucă din altă lume, cu brațele întinse, cu trupul învăluit de un giulgiu alb și din vreme în vreme, cite un vultur spăriet bătea din aripi și izbea în sus, umplind codrul de țipete fioroase...".

Itinerariul Tuluza, Nima, Marsilia din **Călătorie in Africa** îi oferă călătorului pretexte pentru observații inteligente. Ca străin, el sesizează diferențele sociale, e frapat de arhitectura specifică și de temperamentul meridionalilor. Cu obișnuința de a generaliza cele văzute in caracterizări succinte, scriitorul caută notele tipice ale fiecărui tablou social. La Tuluza il impresionează o piață de alimente cu forfota ei matinală : „Unii strigă marfa ce au de vindut, alții se sfădesc pentru preț și toți delaolaltă ascuțesc glasurile lor ; iar mai ales dacă în acel invălmășag vine de se adaugă și răgetul măgarilor incărcați cu panere pline cu legumi ; dacă in vremea acestui conțert asurzitor se intimplă se treacă pe uliți un regiment de soldați conduși de sunetul darabanelor, apoi, nu-ți rămine alta de făcut decit să-ți astupi urechile și să împungi de fugă în lume".

Priveliștile zugrăvite de Alecsandri au prospețimea peisajelor cimpenești după o ploaie repede de vară, care spală văzduhul și pămintul. Armonia dintre desenul care simplifică, sacrificind neesențialul, și culoarea strălucitoare a tablourilor a sugerat comparația cu pinzele lui Grigorescu, pictor optimist, cintăreț al naturii însorite. Aceasta nu înseamnă că Alecsandri nu se lasă atras și de farmecul nopților cu lună ca in **O primblare la munți** sau în **Istoria unui galbin și a unei parale.** In aceasta din urmă sint intercalate vaporoase tablouri nocturne, scene de codru sub lună, idila unui căpitan de haiduci și alte episoade văzute în clar-obscur. Invenția psihologică și cea a acțiunii sint moderate, deși scriitorul, ca dramaturg, a creat tipuri și situații memorabile. Ca prozator, a introdus totuși, printre primii în literatura noastră, profiluri spontane de oameni.

Proza lui Alecsandri atrage prin latura muzeală documentară, dar mai ales prin vioiciunea expresiei.

Patriotul și democratul

Maria PLATON

Cine cercetează viața poporului român în desfășurarea ei evolutivă este reținut de un adevăr fundamental pe care nu-l poate ignora atunci cind se arată hotărit să definească marile acte ale istoriei și culturii lui. În epocile cele mai frămintate, în anii de cumpănă, cind s-a luptat pentru existența individualității naționale, cind s-au așezat temeliile statului și s-au fixat datele fundamentale ale culturii noastre originale, scriitorii au fost de față prin rivnele cetățenești și faptele lor artistice.

„Ostași ai propășirii", cum cu toții au ținut să se numească, ei au înțeles, în deplină consonanță cu nevoile istorice obiective, să fie, în fiecare moment al activității lor, factorii prin care se înfiripă și se menține trează conștiința unității și solidarității celor mulți. O activitate bogată și complexă, în care patriotismul și democratismul nu s-au limitat a fi numai mijloace de acțiune directă în viața politică și socială, ci și constante ale operei lor artistice, o operă cu finalitate practică și imediată, expresia unei atitudini civice înaintate.

Unul dintre acești scriitori-cetățeni a fost V. Alecsandri, care, prin gindurile, simțămintele, scrisul său s-a făcut expresia unei întregi epoci, exponentul aspirațiilor obștei românești. Chemărilor timpului său „bardul de la Mircești" le-a răspuns cu patos și dăruire, năzuind să rămină în conștiința contemporanilor și a posterității un poet-cetățean.

Spiritual, Alecsandri este un părtaș al generației de la 1848. Copil fiind, în verile petrecute la țară, prin tovarășii săi de joacă, mai toți feciori de țărani, el descoperă adevărurile vieții satelor românești, dobîndind, de pe acum, un puternic sentiment al diferențelor sociale. Devreme, și tot pe această cale, el vine în contact cu producțiile noastre populare, a căror valoare istorică și neasemuită frumusețe va ști să le prețuiască mai tirziu. Alte experiențe fundamentale, care adaugă noi caracteristici expresive la unitatea personalității sale, le dobîndește în perioada studiilor, din țară și din străinătate, cind își însușește idei care-i vor fi de folos în activitatea politică și literară.

Cum actul său de definitivă opțiune se produce, în urma acestor experiențe, foarte devreme, minat de o imensă iubire de țară și de oameni, Alecsandri începe a lua lucid cunoștință de evenimentele din juru-i, hotărit să militeze pentru consolidarea frontului ideologic unitar îndreptat împotriva regimului despotic și arbitrar din Moldova de la jumătatea veacului trecut. Scrisul său devine, începînd din 1840, un aspect al luptei politice, o întregire a ei. În paginile „Daciei literare" și „Propășirii", mai tirziu, în cele ale „României literare", al cărei fondator a fost, mari publicații care luptau pentru schimbarea ordinei sociale și triumful spiritului național în toate domeniile culturii, numele său este mereu prezent. Poezia, proza, teatrul sint puse în slujba îndatoririlor cetățenești, opera sa literară precizîndu-și, din an în an, tot mai limpede funcția de organ propagandistic, mobilizator. Intervențiile sale directe în mișcarea politică și socială a vremii sint numeroase și hotărît organizate și îndrumate pentru realizarea unor vechi și scumpe idealuri de emancipare națională și socială. „Pentru noi, scria Alecsandri, mărturisindu-și crezul unei existențe destinate a fi, în fiecare zi, o faptă a dăruirei de sine, lupta era viața, a scri, a vorbi a lucra... era viața noastră. Așa înțelegeam noi fericirea. Niciodată n-am știut ce va să zică descurajarea, nu știam ce este osteneala".

La mișcarea revoluționară din martie 1848, ale cărei idealuri naționale și sociale le concretizase artistic în poezia-manifest **Către români**, devenită, apoi, **Deșteptarea României**, Alecsandri participă ca membru în comitetul mișcării și redactor al primului document programatic, acea cunoscută **Petiție-proclamație.** La Brașov, unde ajunge, după eșecul mișcării, el participă la redactarea celor două importante documente : **Principiile noastre pentru reformarea patriei** și **Proclamația partidului național către români,** expresii ale patriotismului și democratismului generației sale.

În capitala Franței, unde rămîne mai multă vreme alături de alți revoluționari aflați în exil, Alecsandri continuă lupta pentru popularizarea cauzei poporului său, pregătind de aici, de departe, unirea și constituirea statului național românesc. Cînd revine în țară, preocuparea de a-și afirma necesitatea și sarcina socială devin de-a dreptul obsedante. Poezia, pentru puterea ei de audiență publică, și teatrul devin, după propria-i mărturisire, un auxiliar puternic „al luptei unioniștilor, al străduințelor realizării" dorului celui mai înfocat „unirea Moldovei cu Valahia sub un singur guvern și sub aceeași constituție". După alegerea lui Alexandru Ioan Cuza, poetul, el insuși candidat la domnie, ajunge ministrul Departamentului afacerilor străine și prețuitul sfetnic al noului domn. În 1859, primește misiunea „serioasă și mult delicată" de a apăra, ca trimis al domnitorului, în capitalele Europei, actul de la 24 ianuarie 1859, prin care românii și-au semnat „certificatul de naștere al naționalității lor". Ajutat de un neasemuit farmec și de reputația-i literară, poetul și-a îndeplinit misiunea cu total succes, obținind, notează istoricul A. D. Xenopol, „mai mult încă decit stăpinii lumii erau plecați să incuviințeze".

Războiul pentru independență din 1877–78 este cel de-al treilea mare eveniment istoric care găsește în patriotul Alecsandri o coardă ce vibrează puternic. Acțiunile întreprinse pe plan social cu acest prilej, volumul **Ostașii noștri** pe care-l închină „eroilor de la Plevna" sint noi și pilduitoare dovezi ale patriotismului și democratismului său. Atitudinea de totală adeziune la răscoalele țărănești de la 1888 este, apoi, o altă demonstrație a convingerii sale nestrămutate că un om poate servi patria „pe toate cimpurile ; și pe cimpul literaturii ca și în luptele parlamentare sau în diferite posturi ale statului".

„Ca și noblețea, talentul crează îndatoriri", scria Alecsandri unui prieten, comentîndu-și febrila activitate din perioada pregătirii unirii. În această laconică și limpede formulă, el și-a fixat credo-ul său moral și artistic, sintetizind acțiunile și răspunderile scriitorilor vremii sale, cu toții artiști-cetățeni, cu drepturi întemeiate la amintirea și recunoștința noastră, a posterității.

Vasile Alecsandri

ȚARA

Din umbra deasă-a norului
Intins pe țări străine,
Cu aripile dorului
Voios revin la tine.

O! cuib al fericirilor,
O! țară luminoasă,
Comoară-a nălucirilor,
Grădina mea frumoasă!

Ș-avintul tinereților
Ce-n sinu-mi se trezește,
Prin lumile poeților
Zburind mă rătăcește.

Și-n farmecul avintului
Tot ce sub ochi răsare
In poalele pămintului
Mai drăgălaș îmi pare;

Intinderea cimpiilor
In zări mai lin se perde,
Mai dulce-i rodul viilor,
Verdeața e mai verde.

Mai nalte sunt nălțimile,
Mai cald e mindrul soare,
Mai limpezi limpezimile
De riuri și izvoare.

Iar fetele cu florile
Mai viu rid intre ele,
Și spun privighetorile
Mai tainic viers la stele.

Aice-i țara basmelor
Ce-ngină-a noastră minte
Prin freamătul fantasmelor
Din timp de mai-nainte.

Aice-i vestea Doamnelor
Din lumea legendară,
Ș-a prelungirii toamnelor
Sub cer de primăvară.

Aice-i țara țărilor
Ș-a doinelor de jale
Ce-n liniștirea serilor
Te țin uimit în cale.

Aici cu lăcrămioarele
Bujori se prind în horă,
Aice însuși soarele
Are-ntre flori o soră,

Și-n stincele Carpaților
Cresc păseri năzdrăvane,
Și-n sufletul bărbaților
Mindriile romane!

. . . .

Mircești, septembrie 1886

Teatrul lui Alecsandri — piatră de temelie a dramaturgiei naționale

Mia DUMITRIU

Cind, la aproximativ 20 de ani, abia revenit în țară în urma experienței pariziene, primise să facă parte din triumviratul directorial de la Teatrul Național din Iași, Vasile Alecsandri avea netăgăduit conștiința misiunii sociale și naționale a teatrului. De la bun început tinărul care se lansase în literatură cu proză și poezie, situindu-se nemijlocit in rîndul talentelor autentice, a ințeles că scena oferă un cimp larg de activitate, că de la rampa acesteia se poate stabili un dialog viu, vehement și salutar cu contemporaneitatea, pe cele mai stringente probleme ce o frămintau. Alcătuirea unui repertoriu românesc, circumscris imaginii literaturii noastre naționale, includea, mai presus de formula ca atare, incadrarea in lupta asiduă și pasionantă pentru idealurile majore ale epocii: unirea țărilor romāne, libertatea națională și socială, îndreptarea unor vicii dăunătoare progresului nației romane, prestigiul literelor românești.

Pe o largă arie de cuprindere, Alecsandri abordează neobosit o infinită varietate de aspecte social-umane atacind curajos comedia și drama, farsa și feeria, vodevilul și „cintecelul comic", cu setea marilor creatori, de a folosi toate valențele artistice, dar și pornind de la comandamentul superior al imperativelor vremii. Poate că, în acest sens, constituie o dovadă faptul că abia către sfirșitul vieții bardul dialoghează cu sine în cele două drame — „Fintina Blanduziei" și „Ovidiu" — incercind să răspundă unor intrebări privind relațiile creatorului și ale artei sale cu lumea, proiectarea în nemurire a omului de geniu.

Ctitor de cultură națională, creatorul de la Mircești este de fapt ctitorul dramaturgiei noastre originale; pină la el nu putem vorbi decit de încercări, de la el încolo autorii de piese originale vor avea ca punct de plecare realizările sale temeinice, permanențe artistice incontestabile, care vor impune urcarea perpetuă a ștachetei de măiestrie artistică.

Pentru acel veac, pentru acei ani, bardul de la Mircești a dat ce a avut mai prețios; a scris și a militat activ, dominat de cel mai fierbinte patriotism. Unionist convins, nu ezită să atace și în teatru măreața idee a unirii: „Cinel-cinel" este de fapt un pretext artistic pentru a vehicula încă o dată ideea unirii. După ce se afirmase răspicat, după ce cîntase solemn actul de constituire al statului român unitar în poezie, Vasile Alecsandri încearcă să se obiectivizeze, să ne lase adică să vedem în cadrul unei intimplări oarecare arbitrariul granițelor dintre țările surori, structura afectivă similară și dorința de unire a locuitorilor de dincoace și dincolo de Milcov. Obiectivul expres înfăptuit, piesa a rămas o dovadă concretă a ceea ce înseamnă artă angajată, un exemplu, cum sint multe altele în opera lui Alecsandri și a multor altor mari creatori, de atitudine moral-cetățenească, de fierbinte dragoste de țară.

Imaginea acestui sublim sentiment, implintat in istorie de astă dată, o intilnim in drama „Despot-vodă". Aici Alecsandri avea un predecesor în persoana lui B. P. Hasdeu cu drama să istorică „Răzvan și Vidra". Alecsandri nu caută cu tot dinadinsul meritul primatului, cind are de slujit o idee nobilă. Urmărind să insufle contemporanilor curajul în săvirșirea unor acte de dreptate, poetul subliniază încă o dată nevoia imperioasă a legăturii intre conducător și popor, în care primul să constituie inima și sufletul neamului său și acestuia să-i închine munca și viața. Un străin, un aventurier oricit de dotat fizic și intelectual ar fi el, nu se poate apropia și nu poate ințelege durerile și năzuințele acestuia. Și, mai devreme sau mai tirziu, el trebuie să fie înlăturat conform unei desfășurări firești a istoriei. Despot reușește să adoarmă veghea unor boieri nemulțumiți, dar nu a patriotului Tomșa. Ca și Răzvan, victimă a ambiției nemăsurate a nepoatei lui Moțoc, Despot se prăbușește din momentul în care faptele sale vin în dezacord cu dorințele poporului.

Ulterior, teatrul de inspirație istorică din literatura noastră va avea ca inaintași pe Hașdeu, dar mai cu seamă pe Alecsandri. Aceasta nu numai în ceea ce privește suflul patriotic, existent deopotrivă în ambele piese amintite, ci în patosul dramatic, în larga gesticulație declarativă, în diversitatea tipologică a eroilor, cît și în modalitatea de documentare — verosimilul îmbrăcat în fraze romantice. „Vlaicu-vodă" de Al. Davila, de exemplu, va răscoli patetic paginile unor momente istorice de opoziție față de străinism, iar trilogia lui B. Șt. Delavrancea va aborda poematic gestul larg, declarațiile pasionante găsite inițial la talentatul retor care a fost Despot Eraclidul din piesa lui Alecsandri.

Descoperind tezaurul neprețuit al folclorului românesc, cel mai strălucit reprezentant al generației pașoptiste il va utiliza ca izvor inspirator și-n dramaturgie, „Feeria națională" — cum o numește el — „Sinziana și Pepelea" e prima prezență în scenă sub această formă a creației populare românești. Eroi de basm și de legendă sint reuniți în cadrul unei ample narațiuni scenarizate, evocind virtuți ale poporului nostru și demonstrind elocvent forța sa creatoare. Originalitatea cu care autorul dispune de sursa folclorică se conjugă cu dorința lui mereu aceeași de a fi mesagerul ideilor generației sale. Satira, comicul, valul de poezie se reunesc pe parcursul a celor cinci acte în care bardul de la Mircești n-a renunțat să trimită săgețile criticii sale acerbe la adresa unor cocoțați pe scara ierarhiei sociale. Pirlea, Lăcustă, Papură-împărat, cu stolnicii și paharnicii lor, sint mărimi din societatea în care a trăit Alecsandri. Aproape o jumătate de secol mai tirziu, cu „Inșir-te mărgărite", Victor Eftimiu va reedita folclorul în dramaturgie, îmbogățind ideatic eposul popular cu unele drame ale existenței, cu incertitudini ale esenței umane care nu-i erau proprii lui Alecsandri, pentru că nu erau propice veacului său care chema la acțiune.

In comedii de mare intindere sau in scurte monoloage cu versuri și cintece, Alecsandri dialoghează cu contemporanii săi nemulțumind pe potentați și trezind simpatii statornice. Dar nu poziția omului este în discuție, ci locul intreprinderii sale artistice, de piatră de temelie în literele românești. Accentul satiric, acut, mușcător în totalitate — captind prin ușoare efecte comice adeseori — viza o linie pe care scriitorul—cetățean o voia mai bună, mai dreaptă, mai plină de demnitate, pentru că era lumea patriei sale. Găsim, de aceea, chiar in monoloagele cu intenție comică note lirice, impresionante prin vibrația față de autohton. „Ion Păpușariul", „Surugiul", dar mai ales „Barbu Lăutarul" aduc in peisajul vodevilesc al operei lui Alecsandri acea undă de caldă sensibilitate care caracterizează firile profund artistice. Viabilitatea unor tipuri alecsandriniene va cere cu insistență tovărășia altora, alături de care să străbată veacurile, astfel că, în fruntea coloanei de nemuritori, precum Trahanache, Cațavencu, Pristanda, Coana Joițica din teatrul lui Caragiale se înscrie celebra, exploziva Chiriță. Eroină a două comedii — „Chirița în Iași" și „Chirița în provincie" — precum și a altor producții dramatice de mai mică întindere (Chirița în voiaj, Chirița în balon), boieroaica din Birzoieni este produsul categoriei sociale din care făcea parte. Dornică de a parveni, cosmopolită, frivolă și lacomă, Chirița se conturează viguros, făcind decenii de-a rindul dovada talentului autorului ei. Zoe, eroina feminină din „O scrisoare pierdută", este ipostaza Chiriței, aceeași ca structură, însă cizelată exterior. Totodată putem spune că Rică Venturiano, caragialescul „studinte în drept", e un „Iorgu de la Sadagura", în vreme ce Marius Chicoș Rostogan e rudă apropiată cu Ionus Galuscus din „Rusaliile" lui Alecsandri. Caragiale nu a imitat, nu a pastișat, dar a pășit superior peste amănunte, esențializind, creind tipuri ale epocii sale așa cum o făcuse mai înainte Alecsandri.

Fiul plaiurilor de la Mircești a intuit magistral eficiența acestei redutabile arme în luptă cu racilele vremii, care este satira.

Apare neindreptățit deci (prin neraportarea la fluxul epocii sale și — din păcate — uneori din cauza unei necunoașteri suficiente a operei) acel care a sintetizat orientarea unei întregi generații, cind i se impută o așa-zisă superficialitate în simțire. Va fi avut-o în poezia erotică, dar nicidecum în lucrările in care a cintat idealurile patriei sale. A fost „veșnic tînăr și ferice" prin permanența elanului său, prin prezența continuă, tinerească într-adevăr, la toate marile evenimente social-politice ale vremii sale. Și trebuie să ținem seama că sint epoci in care nu plinsul și exprimarea deznădejdei, a unei stranii melancolii, ajută mersului înainte al unui popor. Este necesar să avem voci hotărite, solemne și încurajatoare care să trezească entuziasmul, să semene încrederea în forțele pe care neindoielnic le posedă un popor, voci care să amintească mereu ce avem de făcut pentru ca patria să fie mai bogată, mai luminoasă, iar oamenii mai buni, mai harnici și mai drepți, capabili să măsoare cu fapte mărețe măreția dragostei lor de țară. O asemenea voce a fost, în secolul trecut, Vasile Alecsandri.

DIRECT DE PE „ȘANTIERELE" CULESULUI

„Notele" bune de la recoltat nu compensează restanțele de la celelalte acțiuni din campanie

■ Mijloace de transport absente, cînd sute de tone de grîu așteaptă să ia drumul hambarelor ■ Foarte puține arături, iar însămînțări în culturi duble nici măcar atît ■ Cu atelajele, acolo unde trebuiau să strîngă paiele presele de balotat

Recoltarea și treierișul grîului se desfășoară din plin în numeroase cooperative agricole de producție din județul nostru. Cu unele excepții, combinele merg bine și, alături de acestea, acționează pe teren și mijloacele simple ale cooperativelor, recoltîndu-se manual însemnate suprafețe de grîu, fapt ce a sporit mult ritmul de execuție al lucrărilor. Cu toate acestea, există din păcate și unele neajunsuri. O serie întreagă de alte lucrări nemijlocit legate de buna reușită a acestei campanii se desfășoară anevoios, fapt ce va avea implicații negative – dacă nu se iau măsurile ce se impun, asupra activității economice și de producție a unităților respective. Despre ce este vorba ?

C.A.P. Bosia : La această unitate, unde din 725 hectare de grîu au fost recoltate 252 hectare, problema transporturilor la baza de recepție a fost aproape complet ignorată. Pe arii și în magazii s-a format în cîteva zile de treier un stoc de peste 360 tone de grîu din care s-au transportat la contract și munci S.M.A. doar 32 de tone. Și aceasta în mod întîmplător am putea spune, acțiunea fiind efectuată de către mijloacele de transport ale Uzinei „Nicolina", într-o „fereastră" de lucru din duminica trecută. Cum a fost organizat aici transportul celor peste 600 tone grîu din cadrul obligațiilor către stat și ce mijloace auto i s-au repartizat acestei activități ?

„La acest capitol de organizare a muncii – ne mărturisește tov. C. Pecheanu, președintele cooperativei – stăm foarte prost. Inițial, contam pe cele două autocamioane ale noastre și în plus speram să obținem și două mijloace de transport de la Autobaza I.T.A. Ne-am trezit însă acum că n-avem nimic din tot ce prevăzusem, autocamioanele noastre intrînd în reparații, iar cele de la I.T.A. rămînînd doar simple promisiuni".

– Și ce-o să faceți în astfel de situație ? Stocul de grîu crește pe arii, iar vremea după cum se vede este destul de instabilă.

– În cîteva zile, un autocamion de al nostru care-și termină rodajul va putea începe transportul. Cîte 8–9 tone pe zi. Desigur, problema este departe de rezolvare, căci, cu un singur autocamion ne-ar trebui pentru transportul obligațiilor față de stat mai mult de 75 zile calendaristice. Sperăm însă să fim ajutați...

În altă ordine de idei, cîteva cuvinte și despre celelalte acțiuni de campanie. Față de 725 hectare arături planificate, s-au executat doar 35 hectare, iar la însămînțări culturi duble, din 150 hectare plan nu s-a realizat nimic. Avînd în vedere toate aceste aspecte, nu-i de loc greu să se tragă concluzia de către cei în drept că executarea ciclului de lucrări, în fluxul tehnologic prevăzut de organele superioare, se cere obligatoriu impulsionată.

C.A.P. Golăești : În lanurile mănoase, 12 combine și numeroase echipe de cooperatori lucrează activ la recoltarea grîului. Eforturile făcute în toamnă la însămînțarea culturii se materializează acum printr-o producție aproape record pe aceste meleaguri. Tov. Leontin Onuță, inginerul șef al cooperativei, conteză după părerea sa pe 2.900–3.000 kg. grîu la hectar față de 1.900 kg. planificate. Pînă acum, s-au recoltat aproape 300 hectare din care producția de pe 210 este și treierată. Cele trei autocamioane ale cooperativei transportă zilnic la baza de recepție cîte 24–25 tone de produse, ceea ce denotă din partea conducerii de conducere al cooperativei o atentă preocupare. Dar unele neajunsuri s-au ivit și aici. Din trei batoniere, lucrează numai una singură și aceasta în mod necorespunzător. Dovada cea mai bună o constituie suprafața de numai 15 hectare de paie balotate pînă acum.

– După planificarea noastră – ne spune tov. P. Amanolesei, președintele C.A.P.-ului, trebuia ca în cele 7 zile de treieriș cu combinele să avem la ora actuală o mare suprafață de teren eliberată. Presele sînt însă defecte, tovarășii de la S.M.A. Holboca le-au introdus în campanie fără a avea certitudinea că ele vor funcționa pe teren în bune condițiuni. Acum, noi suferim consecințele acestei neglijențe, fiind obligați să rezolvăm problema cu forțele manuale și 50 de atelaje pe care le-am retras din alte activități la fel de importante. Se înțelege că în atare situație n-am putut efectua arături decît pe 15 hectare. Și aceeași suprafață de însămînțări culturi duble, din 150 hectare prevăzute a se realiza în miriștea de grîu.

Uitîndu-ne puțin în planul tehnico-organizatoric al campaniei de vară întocmit de specialistul cooperativei, ne dăm seama cu ușurință că aici, între prevederi și realizări, există o mare distanță. Față de viteza de lucru, trei prese de balotat paie dotate cu tot atîtea sănioane trebuiau să realizeze de la începutul campaniei și pînă acum 120 hectare paie balotate, iar cele 7 tractoare, repartizate la arat, să pregătească și să însămînțeze cu porumb pentru masă verde întreaga suprafață eliberată. Din acest plan frumos alcătuit, n-a mai rămas însă aproape nimic, vina aparținînd în primul rînd secției de mecanizare, căreia i se poate imputa că nu-l funcționează în mod corespunzător nu numai presele de balotat, ci chiar și o parte din tractoare. Este limpede că S.M.A. Holboca trebuie să intervină operativ la C.A.P. Golăești, pentru ca toate carențele semnalate în activitatea mecanizatorilor de aici să fie lichidate în timpul cel mai rapid.

P. COSTIN

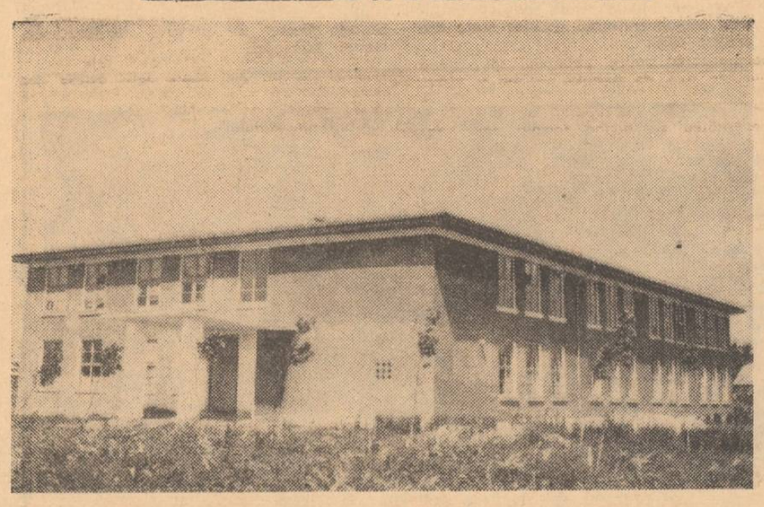

Noul local al Școlii generale din Răchiteni care cuprinde : 8 săli de clasă, laborator, bibliotecă, camera pionierilor, cancelarie etc.

Foto : AURIAN

De la Inspectoratul general al miliției

Pentru a veni în ajutorul posesorilor de autoturisme care vor să-și petreacă timpul liber la sfîrșit de săptămînă pe litoral sau în stațiunile de pe Valea Prahovei, Inspectoratul general al miliției a inițiat măsura ca în perioada 24 iulie — 30 august 1971, în zilele de sîmbătă, de la ora 12 pînă luni la ora 6, precum și în celelalte sărbători legale — între aceleași ore — să se interzică circulația autovehiculelor grele, destinate transportului de mărfuri și materiale, inclusiv a celor echipate cu instalații speciale, care depășesc greutatea maximă autorizată, de 3.000 kg., pe direcțiile București — Brașov și București — Constanța, în ambele sensuri.

Autovehiculele supuse interdicției vor putea circula, în zilele respective, pe direcția București — Brașov, pe ruta București — Pitești — Cîmpulung — Brașov, iar pe direcția București — Constanța, pe ruta București — Călărași — Constanța, cu traversarea Dunării prin punctul Chiciu — Ostrov.

Sînt exceptate de la această restricție autovehiculele grele care transportă muncitori, mărfuri foarte perisabile și animale.

În vederea aplicării acestor măsuri de îmbunătățire a circulației pe traseele amintite, factorii ce răspund de organizarea și planificarea transporturilor rutiere sînt rugați să-i instruiască pe conducătorii de autocamioane asupra particularităților aplicate circulației în această perioadă de vîrf turistic, în zonele respective.

(Agerpres)

Orizont larg în predarea științelor sociale

(urmare din pag. 1)

mare măsură, noi, cei care predăm științele sociale, și care, considerînd aceste lucruri cunoscute, nu insistam suficient asupra lor. De asemenea, în predarea științelor sociale — și mă refer nu numai la filozofia marxistă, economia politică și socialismul științific — se trece uneori cu ușurință asupra unor teze fundamentale ale socialismului. Astfel, în analiza curentelor sau concepțiilor gînditorilor nemarxiști, nu se insista întotdeauna în mod suficient asupra semnificației sociale obiective a lor, nu se prezenta curentul respectiv în confruntarea directă cu marxismul.

În ultimii ani s-au făcut eforturi lăudabile pe linia informării complexe a studenților cu probleme actuale ale filozofiei și sociologiei. Studenții noștri sînt antrenați, din ce în ce mai mult, în mișcarea de idei contemporane. Ei se familiarizează cu operele multor filozofi și sociologi contemporani și, firește, acest lucru este pozitiv. Mergînd pe această linie, însă, se neglijează, de multe ori, aprecierea de ansamblu a gînditorului respectiv, se pierde din vedere necesitatea delimitării elementelor valoroase de cele reacționare, necesitatea abordării concepțiilor analizate din perspectiva interpretării marxiste, științifice, a lor. Relevînd aspectele umaniste ale unor filozofi existențialiști, se neglijează necesitatea detașării nete a umanismului marxist de pseudoumanismul existențialist. Evidențiind elementele înaintate ale metodei structurale, nu se subliniază în același timp caracterul reacționar al structuralismului, ca orientare filozofică, nu se face diferențierea necesară dintre marxism și structuralism, chiar dacă unii structuraliști își exprimă simpatia pentru marxism. Mai mult decît atît ; uneori sînt prezentați într-o lumină exagerat de pozitivă structuraliști care se declară deschis adversari ai marxismului, așa cum este cazul lui M. Foucault sau M. Clavel. Același lucru trebuie spus și în ceea ce privește modul cum este tratată problema alienării. În gîndirea occidentală există trei poziții diferite în ceea ce privește alienarea : interpretarea marxistă, interpretarea existențialistă, interpretarea freudistă. De multe ori, la noi nu se face distincția cuvenită între aceste trei tipuri de interpretare, deși fiecare din ele reflectă concepții și filozofii opuse. În ceea ce privește raportul dintre marxism și freudism, la fel, lucrurile nu sînt prezentate suficient de clar. Dacă este adevărat că în trecut freudismul a fost pur și simplu respins în totalitate, fără a se ține seama de valoarea sa reală, în prezent există uneori tendința de a apropia freudismul de marxism, fără a se ține seama de specificul freudismului și de însăși evoluția acestei gîndiri. Toate aceste deficiențe au repercusiuni negative asupra procesului educativ, fac ca studenții să fie slab înarmați în lupta ideologică, să nu fie solicitați în măsura cuvenită, în opera de creație.

Lipsuri de aceeași natură se manifestă și în cercetarea științifică. Este pe deplin întemeiată critica tovarășului Nicolae Ceaușescu, care a relevat reținerea cadrelor noastre de a aborda anumite probleme teoretice, de a da o interpretare marxistă, științifică, noilor fenomene și mutații sociale. Acest lucru este valabil și pentru cercetarea sociologică de la noi, care este uneori orientată aproape exclusiv spre probleme speciale de „microsociologie".

Desigur, cadrele didactice și cercetătorii sînt capabili să înlăture lipsurile existente și, concentrîndu-și eforturile în direcția rezolvării problemelor fundamentale, să ridice predarea științelor sociale la înălțimea sarcinilor făuririi societății socialiste multilateral dezvoltate.

Dezlegarea jocului apărut în nr. 7722 al ziarului nostru

ORIZONTAL : 1. Platbandă ; 2. Rugi — Geam ; 3. Im — Ja — Bre ; 4. Miceliu — N ; 5. Una — Bănuț ; 6. Lalea — Ari ; 7. Arac — Orz ; 8. Ip — Grîie ; 9. Scai — Otcă ; 10. Varză — Ait.

Dezlegarea jocului apărut în nr. 7723 al ziarului nostru

ORIZONTAL : 1. Apartament ; 2. Cățel — Er — A ; 3. Tl — Dascăli ; 4. Oază — Ee — An ; 5. Rt — Narturi ; 6. Iederă — Șic.

ALB-NEGRU

Grijă față de cei mici...

...se manifestă cu deosebită pregnanță la unitatea B a Fabricii „Țesătura". După cum ne-a comunicat corespondentul nostru Petru Petrescu, la creșa acestei unități, în care sînt îngrijiți mai bine de 100 de copii, o dată cu reparația plafoanelor și acoperișului clădirii s-a amenajat — din resursele proprii ale unității — un mic parc cu un scrînciob și cu un strand betonat în care apa este schimbată zilnic. Alături s-a mai amenajat și o plajă cu nisip. În prezent, colectivul unității pregătește materialele necesare construcției unei băi cu dușuri cu apă caldă, pe care copii o vor putea folosi nu peste mult timp.

Cișmeaua buclucașă

Un cetățean din str. Silvestru (Iași) ne scrie în numele comitetului de stradă că I.A.C.G.B. întîrzie de 20 de zile să repare cișmeaua. Povestea e alta. Cișmeaua dispăruse și a fost găsită în curtea unui locatar. I.A.C.G.B. a pus la loc o altă cișmea. E cazul să fie păstrată cu mai multă grijă.

Nu rupeți florile !

Peste tot, în parcuri și grădini întîlnim tăblițe „Nu rupeți florile". Numai Gh. Vacariuc, domiciliat în str. Berthelot nr. 3 A, n-a vrut să țină seama de acest îndemn. Și într-una din serile trecute s-a apucat să rupă trandafirii de pe Calea 23 August. A fost prins asupra faptului, fiind amendat cu 500 de lei.

Din cauza cizmelor

La unitatea de cizmărie nr. 14 din str. Cuza Vodă, municipiul Iași, a fost responsabil Dumitru Dumitriu, domiciliat în str. Ștefan cel Mare nr. 2. Primea comenzi, dar uita să deconteze avansurile încasate, confecționa cizme, dar nu justifica prezența lor în unitate. Și toate, pînă la o revizie cînd s-a constatat o lipsă în gestiune de cîteva mii de lei. A fost condamnat la un an și șase luni închisoare pentru delapidare.

În 24 de ore

Radio Iași

Programul de seară (21 iulie) : 17.00 Buletin de știri ; 17.05 Publicitate radio ; 17.10 Pe portativul undelor, melodia preferată ; 17.45 Șantierele cincinalului ; 18.00 Personajele operetei „Studentul cerșetor" de Mülcker ; 18.30 Descriptio Moldaviae ; 18.50 Partid, lumină vie — program de cîntece ; 19.00 Radiojurnal ; 19.15 Miniaturi instrumentale ; 19.30 O poveste pentru voi, copii... ; 19.40 La izvoarele muzicii — emisiune de folclor muzical ; 20.00 Cîntec drag moldovenesc ; Album de lieduri ; 20.30 Cărți, scriitori, opinii ; 21.20 Ecran.

Programul de dimineață (22 iulie) : 6.00 Buletin de știri ; 6.05 Radiomatineu ; 6.30 Actualitatea în agricultură ; 7.00 Carnet turistic. Radiomatineu — continuare.

Televiziune

18.00 Deschiderea emisiunii. Universal-șotron — enciclopedie pentru copii ; 18.25 Mult e dulce și frumoasă ; 18.40 Confruntări. Din nou despre aprovizionare. Curierul economic legislativ pentru uzul compartimentului de export ; 19.10 Tragerea Pronoexpres ; 19.20 1001 de seri — emisiune pentru cei mici ; 19.30 Telejurnalul de seară. Sport ; 20.10 Seara Televiziunii poloneze. Film artistic : „Comoara". Film documentar „Itinerar polonez contemporan. Desene animate. Cîntă Violeta Vilas și Ursula Șipinska ; 22.40 Imagini din Anvers. Reportaj filmat ; 22.50 Telejurnalul de noapte.

Cinematografe

VICTORIA, orele 9 ; 11.10 ; 14.30 ; 16.40 ; 18.50 ; 21 și la grădina „Ripa galbenă", ora 20.30 : „Cortul roșu", ambele serii ; REPUBLICA, orele 8.45 ; 10.50 ; 15 ; 17 ; 19 ; 21 : „Esop". COPOU, orele 8.45 ; 11.30 ; 15 ; 17.45 ; 20.30 : „Secretul de la Santa Vittoria". ARTA, orele 9 ; 11 ; 15 ; 17 ; 19 ; 21 : „Haiducii lui Șaptecai". TATARAȘI, orele 16 ; 18 ; 20 : „Omul din Sierra". NICOLINA, orele 16 ; 18 ; 20 : „Chemați-l pe Martin".

Casa de cultură a tineretului și studenților

La ora 20.10, la clubul artelor, seara Televiziunii poloneze.

Oficiul județean de turism Iași

Pentru zilele de 26—30 iulie, Oficiul județean de turism oferă turiștilor posibilitatea de a cunoaște, în numai 5 zile, cele mai importante obiective turistice din țară. Obiectivele propuse în program sînt următoarele : Roman — Bacău — Brașov — Bran — Cîmpulung-Muscel — Curtea de Argeș — Pitești — R. Vîlcea — mănăstirile din Nordul Olteniei — Tg. Jiu — Porțile de fier — Caransebeș — Hațeg — Hunedoara — Deva — Alba Iulia — Sibiu — Mediaș — Sighișoara — Gheorgheni — Lacul Roșu — Cheile Bicazului — Barajul de la Bicaz — P. Neamț — Agapia — Tg. Neamț — Humulești.

Costul excursiei pentru o persoană este de 500 lei. Se asigură transportul cu autocarul, cazarea, cîte o masă pe zi și ghid. Înscrierile se fac individual și în grup, la sediul oficiului, azi, 21 iulie, fiind ultima zi.

Timpul probabil

Vremea se menține instabilă cu cerul noros la temporar acoperit. Se vor semnala ploi slabe locale, iar pe alocuri averse slabe. Vîntul va sufla slab pînă la moderat din sectorul nord-vestic. Temperatura aerului va fi ușor variabilă ; minimele vor fi cuprinse între 9 și 14 grade, iar maximele între 15 și 24 grade.

LISTA

prețurilor stabilite prin decizia nr. 388 din 20 iulie 1971 a Comitetului executiv al Consiliului popular al județului Iași.

Nr. crt.	PRODUSUL	U/M	Prețuri de contracte		Prețuri plafon de vînzare		
			Cal. I.	Cal. II.	Extra	Cal. I.	Cal. II.
1.	Ardei gras stas Nr. 1422/1968.	kg.	—	—	5,15	4,15	3,25
2.	Roșii stas Nr. 1421/1968	»	—	—	3,00	2,50	2,00
3.	Morcov rădăcini cu frunze retezate la 5 cm. de la bulb	»	1,35	—	—	2,00	—
4.	Vinete stas Nr. 1423/964	»	—	—	4,90	4,00	3,10
5.	Caise stas Nr. 3187/1962	»	—	—	4,10	3,20	2,45

Prețul de cumpărare intră în vigoare în ziua de 21 iulie 1971.

Prețurile de vînzare cu amănuntul intră în vigoare în ziua de 22 iulie 1971, cu excepția prețurilor la roșii care intră în vigoare la data de 23 iulie 1971.

Se angajează de urgență :

— *un dactilograf.*

Condiții de angajare : conform H.C.M. nr. 1053.

Cei interesați se vor adresa la

FABRICA „TEXTILA" IAȘI

Șoseaua Ștefan cel Mare nr. 4.

Electricieni

angajează de urgență

INTREPRINDEREA DE TRANSPORTURI IAȘI

Condiții de angajare : școală profesională, categoria 4—6 de salarizare, domiciliul în orașul Iași.

Relații suplimentare se pot obține zilnic între orele 9—11 la Serviciul personal, str. Uzinei nr 12 Iași.

Ministerul Industriei Ușoare,

Centrala industrială a articolelor casnice, utilajelor și pieselor de schimb

înființează în cadrul Întreprinderii de utilaje și piese de schimb Botoșani

un atelier de proiectare utilaje și piese de schimb pentru industria textilă.

În acest scop va avea loc la data de 16 august a.c., ora 10 a.m., la sediul întreprinderii din municipiul Botoșani, Calea Națională nr. 4, selecționarea candidaților pentru următoarele posturi :

– ingineri proiectanți principali și proiectanți pentru construcții de mașini și S.D.V.-uri

– proiectanți principali și proiectanți pentru construcții de mașini și S.D.V.-uri

– desenatori tehnici pentru construcții de mașini.

Pentru candidații selecționați se vor facilita în raport de posibilități și de nivelul profesional problemele locative.

Cererile celor interesați se vor adresa Întreprinderii de utilaje și piese de schimb din Botoșani cu sediul în Calea Națională nr. 4, telefon 12326.

ADAS vă recomandă asigurarea complexă a gospodăriei care cuprinde :

1. – Bunurile aparținînd asiguratului, familiei sale, precum și altor persoane, aflate în păstrarea sau folosința asiguratului sau a membrilor familiei sale, pentru pagubele provocate de incendiu, trăsnet, explozie, ploaie torențială, grindină, inundație, furtună, uragan, cutremur de pămînt, prăbușire de teren, alunecare de teren, greutatea zăpezii, precum și cazurile de furt prin spargere.

2. – Persoana asiguratului și a soției sale, pentru urmările diferitelor accidente întîmplate la domiciliu.

3. – Despăgubirile civile ce le-ar datora asiguratul și membrii familiei sale, în calitate de locatari, față de proprietar, precum și cele datorate terților pentru unele pagube și accidente produse acestora, la domiciliul asiguratului.

Prețul asigurării este convenabil, numai 2 lei pe an pentru fiecare 1.000 lei din valoarea bunurilor asigurate.

Fiți prevăzători, nu amînați încheierea asigurării.

Se angajează de urgență

– strungari

– frezori

– mecanici locomotive Diesel

Cei interesați se vor adresa la

Uzina de prelucrare a maselor plastice Iași

Salarizarea – conform H.C.M. 914/1968.

Cooperativa „Prestațiunea" Iași

aduce la cunoștință că s-a dat în folosință stația auto — service din Piața Unirii, modern amenajată, unde se vor executa următoarele servicii :

— întreținere ;
— spălări, gresări auto ;
— parcarea și gararea autoturismelor ;

Se primesc înscrieri pentru abonamente lunare la gararea autoturismelor.

Înscrierile se fac la sediul cooperativei, strada Ștefan cel Mare nr. 12 Iași.

Unitatea este dotată cu utilaje moderne, fiind deservită de personal calificat.

Se angajează de urgență

— *trei fochiști arzători* autorizați pentru Fabrica de cărămizi Ciurea

— *trei fochiști arzători* autorizați pentru Fabrica de cărămizi Holboca

— *trei fochiști arzători* autorizați pentru secția sticlă-artizanat.

Cei interesați se vor adresa la :

INTREPRINDEREA „PROLETARUL" IAȘI
str. Closca nr. 28

Informații se pot obține la sediul întreprinderii și la telefon 13139.

MICA PUBLICITATE

Decese

● Familia îndurerată anunță încetarea din viață, după o lungă și grea suferință, a scumpei lor

Presvitera
ECATERINA BOGOS

Înmormîntarea va avea loc joi, 22 iulie, ora 14, la cimitirul Eternitatea, unde se află depusă.

● Familia îndurerată anunță încetarea din viață a scumpei lor mame și bunici,
BUTUȘNEAC ECATERINA
85 ani.

Cortegiul funebru va pleca din strada Fulger 17, joi 22 iulie, ora 14,00, spre cimitirul Eternitatea.

PE MERIDIANELE GLOBULUI

Lovitură de stat în Sudan

■ Formarea unui Consiliu al Comandamentului Revoluției ■ Primele decrete ale noilor autorități

KHARTUM 20 (Agerpres). Postul de radio Omdurman, citat de agențiile A.F.P., Reuter și U.P.I., a anunțat că în Sudan a avut loc, luni seara, o lovitură de stat, condusă de maiorul Hashem El Atta, care a preluat puterea.

Agențiile de presă menționează că liderii loviturii de stat dețin controlul asupra situației.

★

In Sudan, unde luni seara a avut loc o lovitură de stat, a fost format un Consiliu al Comandamentului Revoluției alcătuit din șapte militari și prezidat de locotenent-colonelul Babakr Al Nour Osman, relatează agențiile de presă, menționînd informațiile transmise de postul de radio Omdurman.

Din acest organism face parte și Hashem El Atta, conducătorul loviturii de stat, care și-a asumat funcția de comandant șef al forțelor armate ale țării.

★

Noile autorități sudaneze au legalizat, la scurt timp după instalarea lor prin lovitura de stat de luni seara, Federația sindicatelor, Federația studenților, Liga tineretului și Liga femeilor. Aceste organizații fuseseră scoase în afara legii în luna februarie a anului trecut, printr-un decret al fostului președinte, Numeiry.

★

Noul Consiliu al Comandamentului Revoluției din Sudan a hotărît să elibereze 49 de deținuți politici, a anunțat postul de radio Omdurman, precizînd că aceasta este prima decizie a noilor autorități sudaneze. S-a menționat, totodată, că Comitetul Executiv al Uniunii Socialiste Sudaneze, precum și așa-numitele „Batalioane din mai", create de către fostul șef al statului, vor fi desființate. Se anunță că „va fi creată o Alianță Democratică Națională, alcătuită din reprezentanți ai țăranilor, muncitorilor, soldaților, ofițerilor liberi, burgheziei naționale și intelectualilor".

Un decret interzice apariția pînă la noi dispoziții a oricărei publicații, cu excepția unui săptămînal editat de Ministerul pentru problemele regiunilor sudice.

Printr-un decret al locotenent-colonelului Babakr Al Nour, președintele Consiliului Comandamentului Revoluției, Sudanul devine „Republică Democratică Independentă", transmite postul de radio Omdurman, reluat de agenția M.E.N.

Postul de radio menționează, totodată, că maiorul Hashem El Atta, conducătorul loviturii de stat, a fost numit vicepreședinte al Consiliului Comandamentului Revoluției.

VENEZUELA

Legea petrolului aprobată de Senat

CARACAS 20 (Agerpres)

Senatul venezuelean a aprobat luni definitiv cele 23 de articole ale legii petrolului, votată în prealabil de Camera Deputaților. Legea, care va fi semnată la 24 iulie de către președintele Rafael Caldera, precizează în primul articol că proprietățile companiilor petroliere nord-americane vor reveni fără nici un fel de despăgubiri statului venezuelean la data expirării actualelor concesiuni în 1983.

Manifestarea dreptului suveran și inalienabil al Venezuelei asupra bogățiilor sale a provocat o vie reacție din partea companiilor americane. După cum transmite agenția U.P.I., acestea au acuzat guvernul venezuelean că a confiscat și naționalizat „de facto" proprietățile lor. Ele au declanșat o adevărată campanie pentru a determina autoritățile americane să exercite presiuni asupra Venezuelei.

Noi atentate în Irlanda de nord

BELFAST 20 (Agerpres)

Un purtător de cuvînt al trupelor britanice din Belfast a anunțat că două atentate cu bombe au avut loc în noaptea de luni spre marți în capitala Irlandei de nord. Una dintre explozii s-a produs într-un magazin alimentar, provocînd pagube însemnate și creînd o stare de șoc în rîndul populației civile. Cealaltă bombă a fost plasată de un grup de necunoscuți pe traseul unei patrule britanice, explozia ei rănind un soldat.

VIETNAMUL DE SUD

Forțele patriotice și-au intensificat atacurile

SAIGON 20 (Agerpres). Forțele Guvernului Revoluționar Provizoriu al Republicii Vietnamului de sud și-au intensificat în cursul după-amiezii de luni atacurile împotriva pozițiilor americano-saigoneze din provincia Quang Tri și, în special, din regiunea muntoasă din jurul bazei de la Khe Sanh. Detașamentele patriotice au atacat, de asemenea, cu rachete baza Camp Fuller, a supus tirului de mortiere pozițiile unei unități saigoneze și au organizat ambuscade în diferite zone ale provinciilor Quang Ngai și Quang Tin, provocînd inamicului pierderi în oameni și materiale de luptă.

★

WASHINGTON 20 (Agerpres)

Intr-un discurs pronunțat la Universitatea din Florida, senatorul democrat Mike Gravel, a acuzat administrația S.U.A. că adoptă o „tactică de tărăgănare" la convorbirile de pace de la Paris în problema Vietnamului. „Dacă Statele Unite ar fi acționat cu hotărîre în direcția realizării unei soluții pașnice, a spus el, un acord ar fi putut fi fără îndoială încheiat pînă în prezent". Gravel a declarat, de asemenea, că printre cauzele absenței unui progres semnificativ la aceste negocieri figurează dorința Statelor Unite de a menține la putere regimul marionetă de la Saigon. In încheiere, senatorul democrat a subliniat importanța programului în șapte puncte prezentat de Guvernul Provizoriu al Republicii Vietnamului de sud.

Astăzi se deschide la Belgrad

A CINCEA CONFERINȚĂ MONDIALĂ PRIVIND PACEA MONDIALĂ PRIN DREPT

BELGRAD 20 (Agerpres)

Miercuri, se deschide la Belgrad cea de-a cincea Conferință Mondială privind Pacea Mondială prin Drept, la care participă peste 2.000 de juriști de frunte din 79 de țări, între care și Republica Socialistă România. Conferința își propune să contribuie la definirea aspectelor juridice ale eforturilor generale ale omenirii pentru pace și securitate internațională. Participanții la conferință vor examina, de asemenea, problema poluării mărilor, precum și chestiuni legate de aplicarea computerilor în activitatea legislativă. Va fi deschisă și o expoziție a instituțiilor juridice naționale și de texte juridice.

Concomitent, va avea loc cea de-a treia adunare mondială a judecătorilor.

La conferința de la Belgrad vor fi prezenți miniștri ai justiției din numeroase țări, precum și reputați juriști și judecători iugoslavi și străini. Astfel, în capitala iugoslavă au sosit Edvard Hambro, președintele Adunării Generale a Organizației Națiunilor Unite, Earl Warren, fostul președinte al Tribunalului Suprem al S.U.A., Rene Cassin, președintele Consiliului de Stat al Franței și primul președinte al Asociației Internaționale a Juriștilor, și alte personalități. Din țara noastră participă Justin Grigoraș, judecător la Tribunalul Suprem, și prof. dr. Constantin Stegăroiu, membru corespondent al Academiei de Științe Sociale și Politice.

Președintele Consiliului de Stat al Republicii Socialiste România, NICOLAE CEAUȘESCU, a adresat un mesaj participanților la cea de-a V-a Conferință Mondială privind Pacea Mondială prin Drept. (Textul mesajului este publicat în pagina I).

GENEVA

În Comitetul pentru dezarmare

GENEVA 20 (Agerpres)

La Geneva a avut loc marți o nouă ședință a Comitetului pentru dezarmare, în cadrul căreia au luat cuvîntul șefii delegațiilor Suediei și Nigeriei. Reprezentanții celor două state s-au referit la problema interzicerii armelor chimice și biologice. Alva Myrdal, conducătoarea delegației suedeze, a subliniat utilitatea recentei ședințe neoficiale, cu participarea experților, consacrate problemei controlului interzicerii armelor chimice, apreciind că opiniile experților vor contribui la progresul negocierilor pe această temă. In continuare, Alva Myrdal a făcut o amplă analiză a celor două proiecte privind interzicerea armelor biologice și a toxinelor, propuse de țările socialiste și, respectiv, de Anglia, prezentînd propunerile delegației suedeze privind modificarea prevederilor documentelor respective. In încheiere, reprezentanta Suediei a subliniat necesitatea încheierii unui acord în acest domeniu pînă la viitoarea sesiune a Adunării Generale a O.N.U.

In declarația sa, șeful delegației Nigeriei, J. Sokoya, a atras atenția Comitetului asupra necesității de a se trece neîntîrziat la eforturi intense pentru progresul negocierilor de dezarmare, amintind faptul că la viitoarea sesiune a Adunării Generale vor fi dezbătute rezultatele obținute în cadrul tratativelor. Delegatul nigerian a expus poziția țării sale în problema interzicerii armelor chimice și biologice, poziție care reflectă punctul de vedere al statelor nealiniate în acest domeniu, așa cum a fost el definit în Memorandumul acestor state din 25 august 1970.

În legătură cu situația din Iordania

BAGDAD 20 (Agerpres). Irakul a cerut, în mod oficial, excluderea Iordaniei din Liga Arabă, transmite postul de radio Bagdad, menționat de agenția Associated Press. Cererea a fost formulată într-o notă guvernamentală adresată secretarului general al Ligii Arabe, Abdul Khalek Hassouna.

Organizația pentru Eliberarea Palestinei a cerut, de asemenea, excluderea Iordaniei din Liga Arabă.

Agenția amintește, totodată, că Irakul și-a închis frontiera cu Iordania, împiedicînd tranzitarea importantelor exporturi iordaniene de produse vegetale destinate Kuweitului și șeicatelor arabe din Golful Persic.

★

CAIRO 20 (Agerpres) — Irakul a cerut convocarea de urgență a unei sesiuni extraordinare a Ligii Arabe, în vederea examinării situației unităților de comando palestiniene din Iordania, anunță agenția M.E.N. Marți, Slim El Yaffi, asistentul pentru problemele politice al secretarului general al Ligii Arabe, a stabilit contacte cu ambasadorii arabi și cu delegații permanenți la Organizație pentru discutarea acestei cereri.

★

BEIRUT 20 (Agerpres) — Comentînd declarația făcută luni la Amman în fața reprezentanților presei de către premierul iordanian, Wasfi Tall, potrivit căreia în Iordania nu ar mai exista baze ale organizațiilor palestiniene de rezistență, președintele Comitetului Executiv al Organizației pentru Eliberarea Palestinei, Yasser Arafat, a declarat într-un interviu acordat ziarului libanez „Al Liwa", citat de agenția Reuter, că unitățile de șoc palestiniene nu au fost cu desăvîrșire înlăturate din Iordania. „Nu s-a terminat cu noi. Vom continua să existăm în Iordania, cu toate mijloacele noastre", a spus Yasser Arafat.

★

TUNIS 20 (Agerpres) — Khalil Abu Hamad, ministrul libanez al afacerilor externe, care se află într-o vizită oficială în Tunisia, a fost primit marți de președintele Bourghiba și de premierul tunisian, Hedi Nouira. Cu ocazia acestor întrevederi, au fost abordate problemele privind situația din Orientul Apropiat și rezistența palestiniană.

Convorbirile S.A.L.T.

HELSINKI 20 (Agerpres) — La sediul Ambasadei Uniunii Sovietice din Helsinki a avut loc marți o nouă ședință a tratativelor dintre U.R.S.S. și Statele Unite cu privire la limitarea cursei înarmărilor strategice.

SCURTE ȘTIRI

VARȘOVIA

In ajunul sărbătoririi celei de-a 27-a aniversări a eliberării Poloniei de sub jugul fascist, în localitatea Glogowo a avut loc, în prezența lui Edward Gierek, prim-secretar al C.C. al P.M.U.P., și Piotr Jaroszewicz, președintele Consiliului de Miniștri al R.P. Polone, ceremonia dării în funcțiune a unei noi uzine de prelucrare a cuprului. Cu acest prilej, informează agenția P.A.P., Edward Gierek a rostit o cuvîntare.

MOSCOVA

Un acord de colaborare culturală și științifică între Uniunea Sovietică și Mongolia pe o perioadă de 10 ani a fost semnat marți la Moscova de către miniștrii afacerilor externe ai celor două țări, informează agenția T.A.S.S. Acordul prevede o lărgire considerabilă a cooperării bilaterale în toate sferele științei, învățămîntului, artei, ocrotirii sănătății.

BELGRAD

Președintele Vecei Executive Federale a R.S.F. Iugoslavia, Mitia Ribicici, l-a primit marți pe Edvard Hambro, președintele celei de-a 25-a sesiuni a Adunării Generale a O.N.U., aflat la Belgrad pentru a participa la a cincea Conferință Mondială privind Pacea Mondială prin Drept. Mitia Ribicici și Edvard Hambro, menționează agenția Taniug, au făcut un schimb de păreri asupra unor probleme internaționale, îndeosebi cu privire la însemnătatea Organizației Națiunilor Unite și universalității acesteia.

MONTEVIDEO

Elemente reacționare au provocat o explozie la unul dintre sediile din Montevideo ale P.C. din Uruguay. Explozia a provocat mari stricăciuni sediului și clădirilor învecinate. In cartierul unde s-a produs explozia, sute de locuitori au luat parte la un miting, pentru a condamna această provocare a reacțiunii și a-și manifesta solidaritatea cu forțele progresiste.

LA VALLETTA

Nava școală „Mircea", care se află într-un marș de instrucție în Marea Mediterană, a făcut o escală de trei zile în portul La Valletta — capitala Maltei. In seara zilei de 18 iulie, nava a ridicat ancora, îndreptîndu-se spre patrie.

CARACAS

Inundațiile provocate de fluviul Orinoco, ce au produs pagube materiale incalculabile și mii de sinistrați, sînt cele mai mari din ultimii 20 de ani, — a declarat guvernatorul provinciei venezuelene din zona Amazonului, Enrigu Ramos Cordero. Cele mai mari pagube au fost înregistrate în departamentul Apure și în portul Ayacucho, oraș inundat în mare parte.

ROMA

Cutremurul de săptămîna trecută din nordul Italiei, înregistrat peste tot de la Genova la Veneția, a provocat pagube evaluate la peste 5 miliarde de lire italiene, s-a anunțat marți la Roma. Același comunicat precizează că peste 200 de clădiri au fost avariate, 400 de persoane au rămas fără locuințe, iar frescele mai multor castele și palate medievale au suferit importante deteriorări.

REALITĂȚI CAPITALISTE

■ SPRE O AGRAVARE A CRIZEI MONETARE

■ CREȘTE COSTUL VIEȚII ÎN R. F. G.

NEW YORK 20 (Agerpres). — O nouă scădere a cursului dolarului a fost înregistrată luni atît pe piețele valutare vest-europene, cît și la New York. Cercurile financiare apusene se întreabă cu neliniște unde se va opri această tendință de slăbire a cursului monedei americane. De la apariția mărcii vest-germane flotante, în luna mai a.c., specialiștii erau de părere că paritatea dolarului nu va coborî mai jos de 3,5 mărci. Se află acum că Banca federală a R.F.G. a vîndut între 12 și 16 iulie 400 milioane dolari sub cursul de 3,5 mărci pentru un dolar. Potrivit agenției France Presse, fenomenul actual a fost declanșat de vînzarea de către băncile elvețiene a 200 milioane dolari pentru a evita o nouă creștere a disponibilităților de capital din Elveția.

Cercurile financiare din Frankfurt pe Main, relevă agenția France Presse, exprimă temeri că această slăbire a dolarului ar putea duce la o agravare a crizei monetare occidentale.

★

BONN 20 (Agerpres). — Potrivit datelor oficiale, în ultimele 12 luni, costul vieții a crescut în Republica Federală a Germaniei cu 5 la sută.

Potrivit datelor publicate de Institutul pentru construcție de locuințe din Bonn, din 1963, chiriile au crescut în R.F. a Germaniei în medie cu 80 la sută, în unele centre dens populate creșterile depășind chiar 150 de procente.

★

Un impresionant marș de protest al muncitorilor din industria vest-germană a sticlei a avut loc la Gelsenkirchen, important centru industrial din Ruhr. Participanții au protestat împotriva intenției patronilor de a închide întreprinderi și de a concedia aproximativ 9 000 de salariați.

Intrarea Angliei în Piața comună a suscitat spiritele din Anglia, marea majoritate a locuitorilor fiind împotriva acestei aderări care înseamnă integrarea economică considerată de cei mai mulți ca nerentabilă. Guvernul conservator condus de Edward Heath a publicat o „Carte Albă" prin care încearcă să convingă lumea de avantajele economice pe care Piața comună le oferă Angliei. Numai că marele public nu se lasă înșelat; deocamdată asistă la continua urcare a prețurilor pieței, la falimente spectaculare, ca cel al lui „Rolls-Royce", la neputința de a-i încadra în muncă pe cei 80.000 de șomeri din Marea Britanie și la deficitul balanței de plăți. Pe plan mondial Anglia se situează azi abia pe locul 14 pe scara veniturilor pe cap de locuitor.

Caricatura de mai sus — care a apărut în ziarul „Morning Star" — reprezintă craiul economiei engleze cu comentariul „Vă rugăm, sir, spuneți ceva — fie chiar și numai „La revedere".

■ GREVĂ GENERALĂ LA ROMA

ROMA 20 — Corespondentul Agerpres, Nicolae Puicea, transmite: Peste 350.000 de oameni ai muncii din capitala Italiei și din districtul Roma au participat marți la o grevă generală de două ore, declarată unitar de cele trei mari centrale sindicale — C.G.I.L., C.I.S.L. și U.I.L. Greva a paralizat activitatea productivă în industrie, comerț, agricultură, transporturi și serviciile publice. Oamenii muncii revendică măsuri urgente pentru a se opri extinderea șomajului și închiderea unor întreprinderi pentru ieșirea din criza economică în care se zbate această zonă a țării. Ei cer, totodată, adoptarea reformelor cu caracter social aflate pe ordinea de zi a Parlamentului — construcții de locuințe, asistență medicală, reforma impozitelor și a învățămîntului, precum și acțiuni concrete împotriva creșterii costului vieții.

După-amiază, mii de salariați s-au adunat în Piazza del Colosseo de unde, străbătînd centrul istoric al Romei, au manifestat pe străzile principale pînă în Piața Sf. Apostoli, unde a avut loc un miting la care au luat cuvîntul reprezentanți ai sindicatelor.

COMENTARIU EXTERN

Propuneri constructive în problema laoțiană

In urmă cu citeva zile, în dorința realizării unei reglementări politice, pe cale pașnică, a situației din Laos, prințul Sufanuvong, președintele Comitetului Central al Frontului Patriotic din Laos, a adresat o nouă scrisoare prințului Suvanna Fuma, șeful guvernului de la Vientiane. Conducătorul Frontului Patriotic din Laos sublinia că propunerile făcute la sfîrșitul lunii trecute de F.P.L., privind încetarea imediată a războiului, restabilirea păcii și realizarea reconcilierii naționale în această țară, corespund pe deplin aspirațiilor întregului popor al Laosului. In scrisoare sînt relevate, în mod deosebit, necesitatea sistării imediate a bombardamentelor americane, suspendarea în întregime a acțiunilor militare terestre și aeriene și a tuturor actelor de violare a zonei care se află sub controlul celeilalte părți. Iar, imediat după încetarea focului, părțile laoțiene interesate ar urma să se întîlnească și să examineze totalitatea problemelor de interes comun în vederea instaurării păcii și a realizării reconcilierii naționale în Laos.

Aceste propuneri, profund realiste, elaborate în spiritul unui înalt simț de răspundere față de soarta poporului laoțian, sînt de natură să contribuie la restabilirea liniștii în această țară și la încetarea vărsării de sînge în luptele fratricide din Laos, la crearea posibilității realizării unității naționale.

O condiție prealabilă a începerii unui dialog direct între părți o constituie încetarea imediată a bombardamentelor S.U.A. asupra întregului teritoriu laoțian. Raidurile efectuate zilnic de bombardierele americane asupra diferitelor regiuni din Laos, care provoacă grele suferințe populației pașnice, reprezintă un exemplu flagrant de amestec brutal în afacerile interne ale Laosului. In prezent, împotriva zonelor eliberate din Laos acționează trei divizii ale aviației americane, numărul raidurilor ridicîndu-se la 800–1.000 pe zi. De asemenea, în sprijinul forțelor de dreapta laoțiene, a căror principală grupare o reprezintă armata de mercenari a generalului Vang Pao, instruită și echipată de C.I.A., se află aproximativ 12.000 de militari americani, circa 10.000 de mercenari tailandezi, la care s-au adăugat, anul acesta, în timpul invaziei din sudul țării, 20.000 de saigonezi.

Trecînd la contraofensivă, după ce au stăvilit acțiunile intervenționiste americano-saigoneze, forțele de eliberare laoțiene au obținut însemnate succese, astfel că, în prezent, ele dețin inițiativa în toate sectoarele frontului. Intr-un comunicat al Armatei de eliberare se arată că, în perioada noiembrie 1970 – mai 1971, detașamentele de partizani au scos din luptă 31.200 soldați și ofițeri inamici, dintre care 15.700 saigonezi, circa 2.000 mercenari tailandezi, 527 americani, în marea majoritate piloți de avioane și elicoptere, și au distrus 770 de tancuri și mari cantități de arme și muniții.

Recentele victorii ale patrioților laoțieni au produs o modificare a raportului de forțe pe plan militar. Infringerile suferite de forțele de dreapta în zona Platoului Bolovens au o deosebită însemnătate pentru întreaga regiune a Indochinei, el avînd o importanță strategică și pentru zona Tri Tien din partea de nord a Vietnamului de sud și pentru provinciile Mondulkiri din nord-estul Cambodgiei.

Intr-o perioadă cînd forțele patriotice laoțiene obțin o victorie după alta, noile propuneri ale Frontului Patriotic Laoțian exprimă bunăvoința și hotărîrea sa de a acționa în concordanță cu interesele națiunii laoțiene, ale păcii în Indochina.

Este, deci, regretabil, afirmă președintele C.C. al F.P.L., că în telegrama prințului Suvanna Fuma se propune numai o încetare a focului în zona Văii Ulcioarelor, respingîndu-se realizarea imediată a încetării focului pe ansamblul teritoriului laoțian, ceea ce corespunde numai intereselor militare ale S.U.A.

După cum se arată într-un comentariu al postului de radio Pathet Lao, este pe deplin posibil ca părțile interesate să realizeze încetarea focului pe întreg teritoriul Laosului, așa cum s-a procedat în 1961. Propunerile făcute de prințul Sufanuvong deschid perspective favorabile regatului Laosului, urmărind să dea posibilitate poporului laoțian să realizeze unitatea națională și să restaureze pacea. Frontul Patriotic și poporul laoțian, relevă comentariul, se pronunță acum, ca și în trecut, pentru o reglementare pașnică în Laos, fiind hotărîte să militeze pentru înfăptuirea ei.

I. ALEXANDRESCU

În clișeu: *Acțiuni de atac ale patrioților în zona Platoului Bolovens.*

„SALIUT"

1490 rotații în jurul Pămîntului

MOSCOVA 20 (Agerpres). — Stația științifică sovietică „Saliut", plasată pe orbită cu trei luni în urmă, a efectuat pînă la 20 iulie, ora 11,00, un număr de 1 490 rotații în jurul Pămîntului. După cum relatează corespondentul agenției TASS de la centrul de conducere a zborului, cu „Saliut" se menține o legătură radio stabilă. Punctele de control aflate pe teritoriul Uniunii Sovietice urmăresc și conduc zborul stației.

Analiza informațiilor telemetrice arată că toate sistemele de bord funcționează normal. „Saliut" evoluează pe o orbită cu apogeul de 262 km, perigeul de 223 km, iar perioada de revoluție este 89,25 minute.

Zborul stației științifice orbitale continuă.

„Apollo-15"

Schimbare în planurile de zbor

HOUSTON 20 (Agerpres). — Agenția spațială americană a anunțat marți seara o schimbare de ultim minut în planurile de zbor ale misiunii „Apollo-15" după verificarea sistemelor generale de siguranță. Astronauții David Scott, Alfred Worden și James Irwin vor trebui să poarte costumele lor presurizate în timpul trecerii din modulul lunar în nava comandant. NASA a anunțat, de asemenea, că s-au verificat planurile, textele și alte calcule privind construcția geamurilor, etanșeitatea și alte instalații care concură la menținerea presiunii în cabina de comandă și modulul lunar. S-a procedat apoi la o restudiere a efectelor intrării în atmosfera terestră asupra astronauților după încheierea misiunii.

Redacția și Administrația: strada Vasile Alecsandri nr. 8 — Iași, Telefon 14197.

Tiparul: Intreprinderea poligrafică Iași, str. Vasile Alecsandri nr. 6, Telefon 14620

BIBLIOTECA CENTRALĂ UNIVERSITARĂ M. EMINESCU" IAŞI

ANUL XXVII
Nr. 7726
JOI
22
IULIE
1971
4 PAGINI
30 BANI

Proletari din toate ţările, uniţi-vă!

Flacăra Iaşului

Organ al Comitetului judeţean Iaşi al P.C.R. şi al Consiliului popular judeţean

În pagina a 4-a

■ **BELGRAD** Deschiderea Conferinţei mondiale privind Pacea mondială prin drept

■ Scrisoarea lui A. Gromîko trimisă lui U Thant

Să asigurăm adunărilor generale ale salariaţilor

O pregătire temeinică, o largă participare, un profund caracter de lucru

Încheierea primului semestru va marca un moment de mare însemnătate politică şi economică în viaţa întreprinderilor, a tuturor colectivelor muncitoreşti. Este vorba de adunările generale ale salariaţilor, care vor avea loc peste puţin timp, adevărate foruri muncitoreşti de conducere a întreprinderilor şi organizaţiilor economice. În cadrul lor se va dezbate profund şi multilateral întreaga activitate economică şi socială din întreprinderi. **Analiza modului de îndeplinire a sarcinilor de plan, a angajamentelor şi a prevederilor din contractul colectiv pe acest an, sarcinile de plan pe anul 1972 şi măsurile pentru pregătirea condiţiilor de realizare ale acestora sînt problemele majore care vor polariza dezbaterile din cadrul adunărilor generale.** Actualele adunări generale ale salariaţilor au o semnificaţie aparte, ele desfăşurîndu-se sub semnul deplinei aderiuni manifestate de întregul nostru popor faţă de programul propus de tovarăşul **NICOLAE CEAUŞESCU** pentru îmbunătăţirea activităţii politico-ideologice, de educare marxist-leninistă a membrilor de partid, a tuturor oamenilor muncii. Şi de această dată secretarul general al partidului a dat preţioase indicaţii pentru îmbunătăţirea activităţii în toate domeniile. **„Este necesar — a arătat tovarăşul NICOLAE CEAUŞESCU — să acţionăm continuu pentru perfecţionarea organizării, conducerii şi planificării întregii activităţi sociale. Toate acestea trebuie legate strîns de participarea tot mai activă a clasei muncitoare şi a întregului popor la conducerea societăţii, deoarece numai astfel democraţia socialistă se va afirma drept cea mai avansată democraţie din lume... A fost introdus în toate domeniile de activitate şi la toate nivelele principiul muncii colective : s-a pus şi se pune un accent deosebit pe creşterea rolului clasei muncitoare, pe participarea reprezentanţilor clasei muncitoare la conducerea organelor economice, sociale şi de stat, la conducerea societăţii noastre. Au fost create comitetele de direcţie şi de administraţie, s-au instituţionalizat adunările generale în care oamenii muncii, clasa muncitoare au un cuvînt hotărîtor".**

În dubla calitate pe care o au salariaţii din întreprinderile noastre socialiste — de proprietari colectivi ai mijloacelor de producţie şi de producători — le conferă şi datoria de a urmări stăruitor modul cum sînt gospodărite mijloacele ce le stau la îndemînă spre a asigura dezvoltarea continuă a societăţii. În viziunea partidului nostru, **adunările generale ale salariaţilor trebuie să constituie o formă activă, un mijloc eficace de ridicare a conştiinţei şi responsabilităţii fiecărui muncitor, atît pentru propria activitate, cît şi pentru activitatea întregii întreprinderi. Adunările generale vor trebui să constituie un prilej de intensificare a activităţii de educare a oamenilor în spiritul cunoaşterii şi aplicării întocmai a legilor statului, pentru creşterea conştiinţei socialiste, de sporire a vigilenţei politice şi a combativităţii revoluţionare faţă de neajunsuri,** de dezvoltare şi întărire a atitudinii socialiste faţă de muncă şi avutul obştesc. Tocmai acestor imperative a preconizat partidul nostru să răspundă proiectul de lege privind organizarea şi conducerea unităţilor economice de stat, proiect care urmăreşte creşterea rolului adunărilor generale ale salariaţilor.

Adunările generale ale salariaţilor trebuie să constituie momentul potrivit pentru a se analiza în ce măsură comitetele de direcţie au dat viaţă hotărîrilor, propunerilor şi sugestiilor adoptate în precedentele adunări generale, un bun prilej de a transforma aceste adunări generale în veritabile foruri în care muncitorii, tehnicienii, economiştii şi inginerii, toţi salariaţii să participe activ, organizat, cu deplină responsabilitate la conducerea întregii activităţi a întreprinderii. Este necesar ca în fiecare întreprindere să se arate limpede modul în care a decurs fructificarea ideilor colectivului de salariaţi, precum şi eventualele cauze ce au determinat tergiversarea aplicării în practică a unor propuneri. Salariaţii sînt chemaţi să dezbată cu răspundere, deschis, în spiritul exigenţei partinice, problemele cardinale ale înfăptuirii sarcinilor de plan şi ale gestiunii economico-financiare, să examineze cum s-au înfăptuit hotărîrile adunărilor precedente, deci atît problemele referitoare la realizarea sarcinilor planului de stat, cît şi cele care privesc condiţiile de muncă şi viaţă ale lucrătorilor.

Pentru a asigura o cît mai activă participare la dezbateri, pentru a stimula un fructuos schimb de păreri şi formularea a cît mai multe propuneri de rezolvare a problemelor producţiei este necesar ca salariaţii să fie temeinic informaţi, **cît mai veridic şi obiectiv** asupra situaţiei economico-financiare, să cunoască bine problemele ce-şi aşteaptă soluţionarea ca şi sarcinile de perspectivă ale unităţii în care lucrează. Este un deziderat ce se va realiza numai dacă dările de seamă prezentate în faţa adunării salariaţilor de către comitetele de direcţie, vor examina **într-un spirit critic şi autocritic** activitatea economică desfăşurată în primul semestru, dacă vor releva succesele obţinute, contribuţia fiecărei secţii sau atelier, dacă vor indica precis şi clar cauzele neajunsurilor şi ce trebuie făcut pentru înlăturarea lor, dacă vor expune concret şi bine fundamentate liniile directoare ale activităţii viitoare.

Este necesar ca adunările generale ale salariaţilor să li se imprime un profund caracter de lucru. Participarea democratică a muncitorilor, tehnicienilor, economiştilor şi inginerilor, a tuturor specialiştilor să asigure atît exercitarea efectivă a controlului muncitoresc asupra activităţii comitetelor de direcţie, cît şi o mobilizare susţinută a rezervelor existente în fiecare unitate în vederea ridicării eficienţei economice şi realizării exemplare a planului şi angajamentelor suplimentare asumate ca răspuns la chemarea Consiliului Naţional al Frontului Unităţii Socialiste. Date fiind sarcinile ce stau în această etapă în faţa economiei noastre naţionale, pe agenda de lucru a adunărilor generale vor figura cu deosebire problemele care vizează în principal : **reducerea cheltuielilor de producţie prin micşorarea consumurilor specifice şi valorificarea superioară a materiilor prime,**

(continuare în pag. a 3-a)

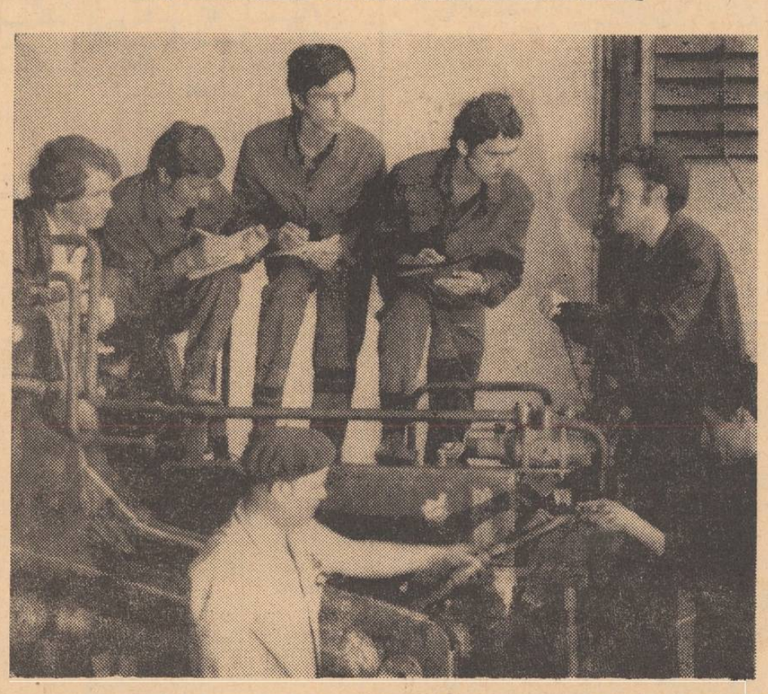

Studenţi din anul II, Facultatea electrotehnică de la Institutul politehnic din Iaşi, în practică la Uzina mecanică „Nicolina".

Foto : AURIAN

În pagina a 2-a

Activitatea agitatorilor — principala formă a muncii nemijlocite de la om la om

Porţile de Fier : ## Ecluza de pe malul românesc al Dunării a fost dată în exploatare

Corespondentul Agerpres, Marin Coandă, transmite : Miercuri, ecluza de pe malul românesc al Dunării a fost dată în exploatare în etapă definitivă. Vasele româneşti „Slatina", „Porţile de Fier" şi vasul bulgăresc de pasageri „Dimitär Blagoev" au fost primele nave fluviale care au traversat, printr-o dublă ecluzare, dinspre Tr. Severin spre Orşova, imensul culoar din beton şi oţel ce se întinde pe aproape 700 m.

—■—

4 milioane de lei producţie suplimentară

Angajîndu-se mai ferm în întrecerea socialistă, colectivul de muncitori, ingineri, economişti şi tehnicieni al Întreprinderii de utilaj şi transport, din cadrul Trustului de construcţii, a realizat în primul semestru al anului 50,3 la sută din planul anual, producţia suplimentară evaluîndu-se la aproape 4 milioane de lei.

Depăşirea sus-amintită s-a concretizat în 4.400 m.c. betoane, 912 m.c. prefabricate din beton armat, 94 tone confecţii metalice, precum şi alte sortimente necesare îndeplinirii vastului plan de investiţii prevăzut pentru judeţul Iaşi.

Prin utilizarea judicioasă a timpului de lucru, a întregului potenţial uman şi tehnic, s-a reuşit ca productivitatea muncii să crească cu 4,7 la sută.

Datorită unei gospodăriri raţionale a materiilor şi materialelor, în special a oţelului beton şi cherestelei, precum şi a creşterii indicilor de folosire a maşinilor şi utilajelor, se prelimină a se realiza, în primele şase luni, economii la preţul de cost de peste 200.000 lei.

C. POPA
corespondent

La Iaşi

Adunare festivă consacrată împlinirii a 150 de ani de la naşterea lui Vasile Alecsandri

Poporul nostru, manifestîndu-şi, ca întotdeauna, dragostea şi preţuirea pentru marile valori ale culturii naţionale, sărbătoreşte în aceste zile pe marele nostru poet şi patriot Vasile Alecsandri de la naşterea căruia s-au împlinit 150 de ani. Iaşul care-i poartă numeroase amintiri pentru activitatea sa literară şi politică îl omagiază pe bardul de la Mircesti prin organizarea a numeroase manifestări. Intre acestea se înscrie şi adunarea festivă de la Teatrul Naţional ce a avut loc ieri în organizarea Comitetului pentru cultură şi artă al judeţului Iaşi şi a Asociaţiei scriitorilor.

În prezidiul adunării au luat loc tovarăşii : conf. univ. Petre Mălcomete, secretar al Comitetului judeţean de partid, Ioan Manciuc, prim-secretar al Comitetului municipal de partid, primarul municipiului, conf. univ. Alexandru Husar, preşedintele Comitetului pentru cultură şi artă al judeţului Iaşi, prof. univ. dr. docent Gavril Istrate, prof. univ. dr. Vasile Arvinte, decanul Facultăţii de filologie, prof. univ. dr. I. D. Lăudat, Cristian Chelaru, redactor-şef al Studioului de radio Iaşi, conf. univ. Liviu Leonte, redactor-şef al revistei „Cronica", poetul George Lesnea.

La adunare au participat oameni ai muncii din întreprinderi şi instituţii, activişti de partid şi de stat, reprezentanţi ai organizaţiilor de masă şi obşteşti, personalităţi ale vieţii culturale ,cadre didactice din învăţămîntul superior, scriitori, istorici, critici literari, muzeografi, elevi, studenţi.

Cuvîntul de deschidere a fost rostit de conf. univ. Alexandru Husar, care a vorbit despre „Alecsandri — militant pe tărîm politic şi social". Vorbitorul a relevat preţuirea pe care o acordă partidul şi statul nostru celor care au militat pentru făurirea naţiunii române, pentru crearea unei culturi naţionale. El a reliefat personalitatea marelui scriitor şi patriot Vasile Alecsandri, care a închinat întreaga sa activitate scriitoricească şi cetăţenească poporului, libertăţii şi progresului, luptei pentru unire, pentru crearea unui stat naţional liber, independent şi suveran. În încheiere, a spus : „Splendida-i carieră de om politic angajat în revoluţia de la 1848, în consolidarea Unirii Principatelor şi în asigurarea independenţei naţionale, se înscrie în analele istoriei noastre ca o contribuţie menită să afirme atît noi trăsături ale acestei personalităţi complexe şi atrăgătoare cît şi să dea glas năzuinţelor unui popor chemat să-şi ocupe locul său între naţiunile europene".

În continuare, prof. univ. dr. docent Gavril Istrate vorbind despre „Rolul lui Vasile Alecsandri în formarea limbii literare române" a subliniat influenţa pe care bardul de la Mircesti a exercitat-o asupra Luceafărului poeziei româneşti, Mihai Eminescu : „Vom menţiona faptul că în momentul de faţă nu există cercetător cît de cît serios, în domeniul literaturii ori în cel al limbii literare, care să nu vadă în influenţa lui Alecsandri un punct de rezistenţă dintre cele mai importante în întreaga activitate literară a lui Eminescu. Oricum, toată lumea trebuie să fie încredinţată că apariţia lui Eminescu n-ar fi fost posibilă în a doua jumătate a secolului al XIX-lea dacă n-ar fi existat, mai înainte, sfera poetică a lui Alecsandri, din care derivă nu numai toate curentele din literatura secolului trecut, ci şi îndemnul permanent de a ne întoarce, mereu la producţiile literare ale epocii pe care a dominat-o Alecsandri, ca la nişte adevărate izvoare ce curg, dinspre strămoşi, peste noi, spre viitorul cel mai îndepărtat".

Comunicarea „Vasile Alecsandri — evocator al trecutului nostru istoric" a fost susţinută de prof. univ. dr. I. D. Lăudat, care, printre altele, a spus : „Trăinicia operei lui Alecsandri vine de la legătura ei strînsă cu idealurile sociale şi naţionale ale vremii. La orice răspîntie a istoriei şi a culturii româneşti din veacul trecut, îl găsim pe Alecsandri. De la 1839 cînd se întoarce în ţară de la Paris, unde trăise 5 ani în plină atmosferă democratică, şi pînă în ziua morţii sale, a luat parte la toate acţiunile cîte au ţintit „la libertatea dinăuntru şi cea din afară". În aceste acţiuni el era convins că „mare cînt de luptă se întinde înaintea noastră, dar lupta nu ne sperie, căci ea ne susţine şi ne animează speranţa izbîndei". Anul 1848, epoca unirii, zbuciumatul an 1877, vizitele pe la marile cancelarii europene pentru recunoaşterea stărilor de fapt din Principatele Române, sînt etape din activitatea de militant politic a lui Alecsandri cu adînci şi rodnice repercusiuni asupra creaţiei sale poetice. Anul 1848 este prezent în creaţia sa prin „Deşteptarea României", Hora Ardealului", şi „Sentinela română". „Hora Unirii" cunoaşte o popularitate unică în perioada luptei pentru unirea Moldovei cu Muntenia. Ea a fost diapazonul întregii atmosfere de entuziasm din vremea unirii. Literatura din epoca renaşterii noastre naţionale şi în primul rînd poezia lui Alecsandri a izvorît din inima naţiunii şi s-a revărsat asupra ei".

În continuare a luat cuvîntul conf. univ. Liviu Leonte. Vorbitorul, prezentînd comunicarea : „Alecsandri — creator al dramaturgiei româneşti" a subliniat : „Intenţia de ctitorie, de pionierat este vizibilă în teatrul lui Alecsandri. Scriindu-şi opera dramatică pe parcursul a aproape 5 decenii, autorul Chiriţei a scris de fapt istoria începuturilor teatrului românesc pînă la constituirea formelor maturităţii. Parcurgîndu-i istoria, piesele, urmărim de fapt fondarea repertoriului dramatic-naţional cu toate fazele sale evolutive. Ca şi ceilalţi paşoptişti, ca şi ceilalţi scriitori din preajma „Daciei literare", şi la Alecsandri teatrul înseamnă, în primul rînd, un mijloc de educare civică, cu largă audienţă şi abia în al doilea rînd, distracţie, „desfătare". De aceea spectacolele cu piesele lui Alecsandri au devenit de la bun început adevărate evenimente politice".

În încheiere, actorii Ion Schimbischi, Constantin Sava, Valeriu Burlacu şi Papil Panduru de la Teatrul Naţional „Vasile Alecsandri" au susţinut un recital de poezie din creaţia marelui scriitor patriot, iar poetul ieşean George Lesnea a citit din poeziile proprii „Odă lui Vasile Alecsandri" şi „Închinare la Mircesti".

Aspect din sală în timpul adunării festive

Foto : G. PAUL

NU TIMPUL NEFAVORABIL EXPLICĂ ÎNTÎRZIEREA LA STRÎNSUL FURAJELOR ŞI ÎNSĂMÎNŢAREA CULTURILOR DUBLE

■ Cît a fost vremea frumoasă au stat. Acum caută cauze obiective ■ Fruntaşi la recoltatul păioaselor, dar nu şi la însămînţarea culturilor succesive

Nu venim cu nimic nou cînd facem afirmaţia că la baza unor producţii ridicate de lapte, carne, lînă stă asigurarea unor cantităţi îndestulătoare şi în sortimente variate de furaje. Totuşi, unor conduceri de cooperative agricole trebuie să le reamintim acest lucru. Şi-l facem acum, cînd încă nu e prea tîrziu. Deunăzi, ne-am oprit la cooperativa agricolă din Aroneanu. Unitatea deţine nu mai puţin de 800 de taurine din care 364 de vaci cu lapte, precum şi animale de muncă, ovine, cărora atît în timpul verii, cît şi în perioada stabulaţiei trebuie să li se asigure o furajare raţională, corespunzătoare scopului pentru care aceste efective sînt crescute. Chiar de la intrarea în sectorul zootehnic îţi formezi imediat o impresie de loc bună despre cei care conduc treburile acestei unităţi. O primă impresie neplăcută ne-a fost lăsată de starea deplorabilă a adăposturilor, dintre care o parte mai stau în picioare datorită zecilor de proptele. Dar să revenim la baza furajeră care trebuie asigurată de către unitate. În afara suculentelor şi grosierelor, pentru iernarea în bune condiţii a animalelor sînt necesare cel puţin 900 de tone de fînuri, dintre care 588 de tone pentru ferma de vaci. Din discuţiile purtate cu cei care conduc această cooperativă agricolă a rezultat că pînă acum s-ar fi depozitat în parcurile de furaje circa 200 de tone de fînuri. Exactitatea cifrei n-a putut fi garantată de nimeni deoarece la C.A.P. Aroneanu de evidenţa furajelor se ocupă toţi şi totuşi nimeni. De exemplu, cei doi fermieri de la zootehnie nu răspund direct de producerea şi conservarea furajelor, ajutorul fermierului de la ferma de vaci nu cunoaşte ce cantităţi de nutreţuri trebuie să asigure pentru efectivul fermei, preşedintele e total în afara problemelor sectorului zootehnic. Cu astfel de „gospodari" borceagul de pe cele 21 de ha. era numai pe jumătate cosit şi necărat de pe cîmp, lucerna nouă cosită, dar în parte netransportată, coasa a doua la lucerna verde nedeclanşată, fineaţa cam tot pe jumătate cosită, dar nimic transportat la parcul de furaje. Mai mult chiar, recolta de lucernă de pe 7 ha. rezultată de la coasa I stă şi acum pe cîmp, putrezită de ploi.

Tovarăşul Dumitru Avădănii, preşedintele unităţii, ne oferă zeci de motive pentru care nu s-au cărat şi cosit furajele. „N-avem braţe de muncă, n-avem mijloace de transport, a plouat", iată cîteva din motivele expuse. Cînd una din fermiere a venit cu propunerea să se apeleze la ajutorul oferit de ferma de stat, tovarăşul Dumitru Avădănii a rostit un „NU" hotărît. „Vasăzică mai bine să se strice furajele pe cîmp decît să plătim acolo ceva pentru transportul lor" a zis fermiera. La care preşedintele i-a răspuns : „Ce ştii dumneata!". Deşi se cunoaşte că nu se vor putea asigura integral cantităţile de furaje stabilite în plan, nu s-a însămînţat nici un hectar cu a doua cultură din cele 304 ha. sau 200 ha. (cine mai ştie care din cele două cifre declarate de interlocutorii noştri corespunde planului ?), cîte are în plan unitatea. Am fi dorit să discutăm şi cu inginerul şef Mihai Chiroşcă, dar în ziua de 20 iulie nimeni nu ştia de existenţa dumnealui în unitate. Propunem ca specialiştii de resort de la Direcţia generală agricolă judeţeană să viziteze cooperativa agricolă din Aroneanu şi să acorde ajutorul cuvenit.

La cooperativa agricolă din Tomeşti, problema furajelor nu mai constituie „o problemă". Prin lichidarea fermei de vaci, unitatea a rămas cu numai 850 de ovine şi 168 de animale de tracţiune. Este oare acesta un motiv pentru a nu se mai acorda grija cuvenită strîngerii furajelor ? Pînă acum s-a cărat la locul

Gh. STEJARU

(continuare în pag. a 2-a)

CARNET IEŞEAN

Ospitalitate... pe 4 roţi

— Poftiţi, vă rog, staţi în locul meu !

Un simplu gest, alteori, suplineşte aceeaşi amabilă invitaţie. Cotidiană, mai ales în mijloacele de transport în comun, repetabilă în zeci de ipostaze, manifestarea rămîne la fel de generoasă, plăcută şi firească : un om oferă locul unui alt om. Am folosit pretextul politeţii pentru a vorbi însă de reversul acesteia, impolitetea (evităm alte sinonime din motive lesne de înţeles). O găsim manifestată sub diferite forme. Dar ne oprim asupra aceluiaşi aspect : „el" sau „ea" şed nesimţitori pe scaune, în tramvai ori în autobuz, în timp ce alături un bătrîn, sau o femeie cu un copil în braţe, sau un infirm, sau o gravidă aşteaptă resemnaţi să se producă minunea. Numai că aceasta se produce rareori. Ne amintim că, nu cu multă vreme în urmă, aproape în fiecare tramvai existau nişte tăbliţe ce indicau clar că sînt rezervate anumite locuri pentru gravide, pentru bătrîni, infirmi, persoane cu copii în braţe etc. Dar aceste tăbliţe au cam dispărut. S-a scontat probabil pe faptul că toţi oamenii vor înţelege că toate locurile se bucură de acelaşi regim de rezervare. Eroare ! Auzi adeseori sfaturi „drăguţe" de genul acestuia : „Trebuia să mergeţi în faţă cu copilul !" Iar în faţă, lipsa plăcutelor cauzează replici şi mai „inteligente" : „Ce, eu n-am plătit bilet?!".

Pentru evitarea acestor incidente neplăcute, propunem ca o parte dintre scaunele autobuzelor şi tramvaielor să aibă tăbliţe de rezervare. De altfel, am văzut în mijloacele de transport în comun din alte localităţi asemenea anunţuri de rezervare pentru majoritatea scaunelor. De ce nu şi la Iaşi o asemenea soluţie ?

Sorin DAMIAN

Activitatea agitatorilor – principala formă a muncii nemijlocite de la om la om

MASĂ ROTUNDĂ organizată de redacția ziarului „Flacăra Iașului", în colaborare cu Comitetul municipal Iași al P.C.R.

Au participat secretari ai comitetelor și organizațiilor de partid, precum și agitatori de la trei întreprinderi industriale : Uzina de fibre și fire sintetice, Uzina metalurgică și Trustul de construcții industriale. **A luat, de asemenea, parte tov.** Pavel Florea, **secretar al Comitetului municipal de partid.**

RED. : Activitatea agitatorilor, așa cum se desprinde și din recentele măsuri aprobate de Comitetul Executiv al C. C. al P.C.R., din amplu și multilaterala Expunere a tovarășului NICOLAE CEAUȘESCU, la consfătuirea de lucru a activului de partid din domeniul ideologiei și al activității politice și cultural-educative, se înscrie ca una din principalele forme ale muncii politice de masă. În ce măsură organizațiile de partid activizează această pîrghie a activității politice?

PAVEL FLOREA, : Aș vrea să exprim, înainte de toate, acordul deplin al Comitetului municipal de partid Iași, al tuturor organizațiilor de partid de pe cuprinsul municipiului, cu măsurile cuprinse în Expunerea secretarului general al partidului nostru, tovarășul **NICOLAE CEAUȘESCU,** la recenta consfătuire de lucru de la Comitetul Central, document de o excepțională valoare teoretică și practică pentru prezentul și viitorul nostru. Modul în care sînt analizate problemele majore cuprinse în acest document prezentat de tovarășul **NICOLAE CEAUȘESCU** constituie pentru noi toți o pildă de combativitate revoluționară și de spirit partinic de care trebuie să fie dotată întreaga noastră viață. În acest spirit, sîntem hotărîți să ne reconsiderăm întreaga noastră activitate în domeniul ideologic, al vieții politice și cultural-educative și aș propune ca, în lumina acesta, să se desfășoare și discuțiile în legătură cu munca agitatorilor — temă ce face obiectul dezbaterilor acestei „mese rotunde".

GH. DUBINCIUC, **secretarul biroului organizației de bază de la secția fibră B., Uzina de fibre și fire sintetice :**

Cred că nu spun nici o noutate, afirmînd că succesele colectivului de muncă al uzinei noastre nu pot fi puse în afara contribuției pe care și-au adus-o, în timp, și colectivele de agitatori care au acționat în diverse modalități atît pe linia popularizării politicii economice și social-culturale a partidului nostru, cît și pe linia mobilizării colectivului la îndeplinirea, în condiții cît mai bune, a sarcinilor ce-i revin la locul de producție. Practica însăși ne-a dovedit că munca nemijlocită, de la om la om, desfășurată de agitatori are o mare putere de influențare a gîndirii și acțiunii cetățenilor, indiferent de locul pe care aceștia îl ocupă pe scara ierarhiei profesionale. Tocmai de aceea, comitetul de partid pe uzină, birourile organizațiilor de bază și-au pus dintotdeauna pe planul principal al preocupărilor și activizarea agitatorilor. Modalitățile de activizare sînt multiple ca și formele lor, așa cum am mai spus. Eu aș vrea să mă refer doar la o recentă inițiativă, finalizată cu bune rezultate. La propunerea și cu sprijinul comitetului de partid pe uzină, am organizat o adunare deschisă a comuniștilor din secția noastră, cu participarea membrilor tuturor celor 17 birouri ale organizațiilor de bază și a agitatorilor din întreprindere. Tema dezbaterii : **„Direcțiile principale ale industrializării socialiste".** În perioada imediat următoare, agitatorii — și nu numai ei — au organizat discuții la locurile respective de muncă pe tema sus-citată.

MIRCEA GHEORGHIU, **secretarul comitetului de partid de la U.F.S. :**

O tot mai sporită grijă acordăm educării tineretului, cunoscîndu-se de altfel faptul că, prin excelență, colectivul uzinei noastre este tînăr, media de vîrstă fiind de aproximativ 23 de ani. În acest sens, comitetul de partid a îndrumat și ajutat îndeaproape organizația U.T.C. de a antrena un larg activ de tineri dintre cei mai bine pregătiți atît profesional cît și politic, mulți dintre ei fiind membri de partid, care să acționeze în vederea dezvoltării hotărîrii tinerilor muncitori de a participa activ la realizarea sarcinilor de plan, pentru cultivarea în rîndurile acestora a simțămîntului responsabilității sociale și a spiritului de dăruire pentru cauza propășirii patriei. Sînt astfel antrenați circa 100 de tineri ingineri care poartă zilnic dialoguri de cîte 10—15 minute, cu grupuri mici de tineri, pe probleme din cele mai diverse. Am participat la asemenea convorbiri purtate de inginerii I. Corduneanu, de la secția policondensare și V. Vatamanu, de la schimbul B, prilej cu care am constatat încă o dată utilitatea muncii de la om la om, în mobilizarea colectivului la înlăturarea neajunsurilor, la perfecționarea activității.

EUGEN AVRAM, **secretarul comitetului de partid de la Uzina metalurgică :**

Apreciez că printre factorii de activizare a agitatorilor se numără și instruirea periodică a acestora și mai ales informarea lor operativă cu realitățile din uzină, cu tot ceea ce este nou la locul de muncă. Ținînd seama de acest lucru, comitetul nostru de partid organizează lunar ședințe cu agitatorii în cadrul cărora aceștia sînt informați asupra modului în care se desfășoară procesul de producție, prezentîndu-li-se greutățile și neajunsurile cu care se confruntă încă unele colective și sectoare. Aceasta nu exclude, firește, organizarea instruirii agitatorilor, ori de cîte ori situația o cere. Aș exemplifica aceasta, doar printr-un caz. În luna februarie a.c., bunăoară, uzina noastră a întîmpinat unele greutăți în îndeplinirea planului, în principal din cauza neaprovizionării ritmice. Am apreciat că depășirea momentului dificil poate fi realizat, numai prin antrenarea întregului colectiv la eforturi susținute. În acest scop, am apelat la sprijinul agitatorilor care, și de data aceasta, și-au dovedit rolul de mobilizator al conștiințelor oamenilor.

MIHAI PINTILIE, **agitator, serviciul energetic al Uzinei metalurgice :**

Sau un alt exemplu, de dată mai recentă. În timpul ploilor abundente de la sfîrșitul lunii iunie, **au fost luate, la nivelul întreprinderii, măsuri de preîntîmpinare a unor eventuale inundații. Noi, agitatorii de la serviciul energetic am fost antrenați de biroul organizației de bază și publicații de partid precum sînt ziarele : „Scînteia", „Flacăra Iașului", revistele „Lupta de clasă", „Munca de partid" ș.a.**

PAVEL FLOREA : Problema ridicată de tov. Barb este de maximă importanță. Din nefericire, trebuie să recunoaștem că pregătirea agitatorilor nu constituie peste tot o preocupare a organizațiilor de partid, a celor chemați să desfășoare **muncă politică, aceasta reflectîndu-se, firește, în conținutul sărac de idei al muncii politice de masă, al muncii agitatorilor, în primul rînd. Și fiindcă s-a spus aici despre preocuparea ce există la Uzina metalurgică pentru citirea presei de partid, înainte de toate de către cei puși să facă educație politică și moral-cetățenească la locul de muncă, trebuie să relev un fapt nu prea îmbucurător și anume acela că în întreprinderile și instituțiile din municipiu puțini sînt cei din activul muncii de propagandă, în general, care sînt abonați consecvenți ai publicațiilor ideologice. Încercați să realizați la nivelul fiecărei organizații de partid o statistică în acest sens și vă veți convinge.**

mai eficientă, trebuie să se autoperfecționeze continuu, să studieze mai întîi el tot ce este nou în domeniul politicii partidului și statului nostru, să pătrundă sensul fiecărei hotărîri, al fiecărui document de partid. De aceea, apreciez ca bună măsura organizației de partid din uzina noastră care s-a îngrijit ca fiecare agitator să studieze într-o formă organizată a învățămîntului ideologic și, totodată, să fie abonat la principalele ziare și publicații de partid precum sînt ziarele : „Scînteia", „Flacăra Iașului", revistele „Lupta de clasă", „Munca de partid" ș.a.

PAVEL FLOREA : Problema ridicată de tov. Barb este de maximă importanță. Din nefericire, trebuie să recunoaștem că pregătirea agitatorilor nu constituie peste tot o preocupare a organizațiilor de partid, a celor chemați să desfășoare **muncă politică, aceasta reflectîndu-se, firește, în conținutul sărac de idei al muncii politice de masă, al muncii agitatorilor, în primul rînd. Și fiindcă s-a spus aici despre preocuparea ce există la Uzina metalurgică pentru citirea presei de partid, înainte de toate de către cei puși să facă educație politică și moral-cetățenească la locul de muncă, trebuie să relev un fapt nu prea îmbucurător și anume acela că în întreprinderile și instituțiile din municipiu puțini sînt cei din activul muncii de propagandă, în general, care sînt abonați consecvenți ai publicațiilor ideologice. Încercați să realizați la nivelul fiecărei organizații de partid o statistică în acest sens și vă veți convinge.**

■ Pornind de la realitățile concrete ale fiecărui loc de muncă ■ În colectivele de agitatori, oameni cu bună pregătire politică și profesională, care se bucură de stimă și încredere ■ Fiecare comunist — un propagator activ al politicii partidului

să stăm de vorbă cu oamenii pentru a asigura măsuri sporite de siguranță a aprovizionării uzinei cu energie electrică. Munca desfășurată de la om la om și-a dovedit eficiența. Timp de cîteva zile, echipe dublate de muncitori au fost la posturi, asigurînd continuitatea în cadrul serviciului.

Să nu se înțeleagă cumva că în munca noastră am făcut totul. Așa cum s-a subliniat în recentele propuneri aprobate de Comitetul Executiv al C. C. al P .C. R., în Expunerea tovarășului NICOLAE CEAUȘESCU, munca politică trebuie să acționeze hotărît împotriva oricărei manifestări de indisciplină, de încălcare a normelor de conviețuire socială, în direcția dezvoltării respectului față de avutul obștesc, față de legile țării, pentru întărirea legalității socialiste și a ordinii publice. Or, în această direcție, noi, agitatorii, trebuie să perseverăm **mai mult,** pregătindu-ne temeinic noi înșine pentru a putea propaga, cu o mai mare eficiență în mase cuvîntul partidului.

RED. : Cine face parte din colectivele de agitatori ?

MIRCEA GHEORGHIU : Însăși denumirea de agitator presupune un om bine pregătit din punct de vedere politic și profesional, care cunoaște temeinic atît problemele specifice locului de muncă, cît și prevederile hotărîrilor partidului și statului nostru, un om cu dragoste pentru munca ce o desfășoară, exemplu de comportare atît în producție cît și în societate și familie, capabil să influențeze în bine conștiințele oamenilor din jur. Comitetul nostru de partid, în acest sens a orientat și a îndrumat organizațiile de bază în munca de selecționare a agitatorilor. Se numără astfel în rîndurile agitatorilor membri ai comitetului și birourilor organizațiilor de bază, organizatori ai grupelor sindicale, membri ai birourilor organizațiilor U.T.C., ingineri, economiști, maiștri și muncitori cu înaltă calificare, oameni devotați trup și suflet cauzei partidului nostru.

VASILE BARB, **agitator, Uzina metalurgică :**

S-a apreciat just aici faptul că un agitator, pentru a putea desfășura, realmente, o muncă politică în colectivul său, trebuie să fie el însuși un om înarmat cu ideologia marxist-leninistă a partidului nostru, care să dovedească receptivitate la nou și spirit combativ, înstransigență față de neajunsuri. Și, oricît de bine pregătit ar fi la un moment dat un agitator, **pentru ca activitatea lui să fie cît mai eficientă, trebuie să se autoperfecționeze continuu, să studieze** mai întîi el tot ce este nou în domeniul politicii partidului și statului nostru, să pătrundă sensul fiecărei hotărîri, al fiecărui document de partid. De aceea, apreciez ca bună măsura organizației de partid din uzina noastră care s-a îngrijit ca fiecare agitator să studieze într-o formă organizată a învățămîntului ideologic și, totodată, să fie abonat la principalele ziare și publicații de partid precum sînt ziarele : „Scînteia", „Flacăra Iașului", revistele „Lupta de clasă", „Munca de partid" ș.a.

PAVEL FLOREA : Problema ridicată de tov. Barb este de maximă importanță. Din nefericire, trebuie să recunoaștem că pregătirea agitatorilor nu constituie peste tot o preocupare a organizațiilor de partid, a celor chemați să desfășoare **muncă politică, aceasta reflectîndu-se, firește, în conținutul sărac de idei al muncii politice de masă, al muncii agitatorilor, în primul rînd. Și fiindcă s-a spus aici despre preocuparea ce există la Uzina metalurgică pentru citirea presei de partid, înainte de toate de către cei puși să facă educație politică și moral-cetățenească la locul de muncă, trebuie să relev un fapt nu prea îmbucurător și anume acela că în întreprinderile și instituțiile din municipiu puțini sînt cei din activul muncii de propagandă, în general, care sînt abonați consecvenți ai publicațiilor ideologice. Încercați să realizați la nivelul fiecărei organizații de partid o statistică în acest sens și vă veți convinge.**

IOAN PURDEL, **agitator, U.F.S. :**

Mi-aș permite să fac o propunere. Pentru o eficiență sporită a muncii agitatorilor, activitatea acestora să fie diversificată. Economiștii să popularizeze, cu precădere, documentele de politică economică, juriștii pe cele privind legile țării noastre și așa mai departe.

EUGEN AVRAM : Nu împărtășesc punctul de vedere exprimat de tov. Ioan Purdel. Fiecare dintre agitatori trebuie **să fie în măsură să explice sensul, spiritul tuturor documentelor de partid și de stat, indiferent de problematica acestora. La noi, în uzină, și din cîte știu, în toate marile întreprinderi, funcționează puncte de consultație, organizate și îndrumate de către organizațiile de partid. În cadrul acestora, cadre specializate în diferite domenii, inițiază și conduc dezbateri, dau răspunsuri la întrebările ce se pun, la problemele ce se ridică la un moment dat fie de către un singur om, fie de către un grup de salariați.**

VASILE CONDURAT, **agitator, Trustul de construcții industriale :**

Ceea ce mi se pare esențial la un agitator este pasiunea, dorința de a-și face simțită prezența în domeniul acesta, pe cît de greu, tot pe atîta și de important, al influențării conștiinței oamenilor, al formării de convingeri comuniste și, în mod deosebit al transformării acestor convingeri în deprinderi de comportare comunistă. Or, trebuie să recunoaștem că nu peste tot se muncește cu pasiune. Acest lucru este valabil și pentru unitatea noastră, unde, de ce să n-o spunem, în munca politică, inclusiv a agitatorilor, persistă neajunsuri, nu o dată criticate de conducerea partidului, cum sînt cele privind sfera de cuprindere, de influențare a conștiinței oamenilor, operativitatea cu care se acționează în informarea salariaților, pentru generalizarea experienței și inițiativelor înaintate, pentru combaterea fenomenelor negative. Cauza unor astfel de neajunsuri trebuie căutată, firește, în stilul și metodele de muncă ale organizațiilor de partid care, nu în toate cazurile, organizează temeinic îndrumarea și mai ales controlul asupra **îndeplinirii măsurilor stabilite în domeniul muncii politice.**

DUMITRU NUCĂ, **secretarul comitetului de partid de la Trustul de construcții industriale :**

De aceea, eu aș spune că noi greșim pe undeva, considerînd adeseori că munca politică este doar o atribuție a agitatorilor și cel mult a propagandiștilor. Or, dată fiind importanța ce o reprezintă în amplul proces al edificării socialismului în patria noastră, această muncă trebuie concepută ca o latură a activității de prim ordin a întregului organ de partid, a tuturor comuniștilor.

Așa cum sublinia tovarășul **NICOLAE CEAUȘESCU** în Expunerea la consfătuirea de lucru a activului de partid din domeniul ideologiei și al activității politice și cultural-educative, **fiecare membru de partid, la locul său de muncă, trebuie să fie un activist, un luptător pentru înfăptuirea liniei politice generale a partidului nostru, pe care să o înțeleagă, să știe să o explice, să-i convingă și pe alții de justețea ei.**

PAVEL FLOREA : **Este într-adevăr o problemă ce va trebui să stea mult mai mult în atenția organizațiilor de partid din municipiu, începînd cu Comitetul municipal de partid. Aceasta, înainte de toate, pornind de la complexul program de măsuri, de covîrșitoare importanță națională, aprobat recent de conducerea partidului nostru, program ce trebuie să ne ducă la o apreciere mult mai lucidă și mai realistă a muncii politico-educative desfășurate în unitățile noastre și, bineînțeles, la măsuri energice menite să dea viață în întregime prevederilor adoptate, la îmbunătățirea întregii munci politico-ideologice și educative desfășurate de către organizațiile noastre de partid.**

RED. : Agitatorii se mai lovesc, în activitatea lor practică, de unele greutăți. Ce propuneri se formulează în vederea înlăturării unor neajunsuri ?

EUGEN AVRAM : Fenomene cum sînt indisciplina în producție, nefolosirea rațională a tuturor capacităților de producție, slaba calitate a unor produse, nerespectarea contractelor economice — criticate adeseori în consfătuirile ce au loc fie la nivelul municipiului ori al județului — se întîlnesc aproape peste tot în unitățile noastre, prin urmare și la noi. Folosim — așa cum am mai spus — în munca politică, cu tot mai multă eficiență, agitatorii și celelalte mijloace de influențare în masă : stația de radioamplificare, gazeta de perete, gazeta satirică. Mi se pare însă deosebit de necesară editarea unui ziar de uzină, acesta dispunînd de mai largi posibilități de influențare a conștiințelor. În acest sens, solicităm sprijinul Comitetului municipal de partid.

DUMITRU NUCĂ : O propunere asemănătoare formulează și comitetul de partid de la Trustul nostru de construcții.

GH. HUIAN, **secretar al biroului organizației de bază fire-zi, U.F.S. :**

Subliniu un tovarăș aici, în cadrul dezbaterilor noastre, despre concordanța ce trebuie să existe între vorbele și faptele agitatorilor. Subscriind întrutotul la această idee, mi-aș permite să fac o remarcă de alt ordin : se constată, uneori, o insuficientă apropiere și înțelegere față de problemele sociale pe care le ridică viața oamenilor, nu numai în întreprindere, ci și în particular, în familie. Nu o dată, în cadrul muncii politice desfășurate de agitatorii noștri, de către organizațiile de partid, ne întîlnim cu sesizări îndreptățite ale unor membri din colectiv, sesizări a căror soluționare depășește posibilitățile factorilor de răspundere din uzină. Unele din acestea vizează proasta funcționare a transportului în comun, altele slaba aprovizionare a piețelor, a unor magazine, lipsa stării de igienă, probleme cu care fiecare dintre noi ne întîlnim aproape zilnic. În rezolvarea corespunzătoare a unor asemenea stări de lucruri solicităm noi sprijinul mai susținut al organelor municipale.

★

În cadrul discuțiilor au exprimat păreri, împărtășind din experiența muncii lor sau relevînd unele neajunsuri ce mai persistă încă, și alți comuniști, participanți la „masa rotundă" **cum sînt : GH. PASCARU, de la Uzina metalurgică, ION POENARU, de la U.F.S., IOAN LEFTER, de la Trustul de construcții industriale.** Participanții la masa rotundă au apreciat excepționala însemnătate a Expunerii tovarășului **NICOLAE CEAUȘESCU,** la consfătuirea de lucru a activului de partid din domeniul ideologiei și al activității politice și cultural-educative, dovedind, prin luările de cuvînt, interesul ce-l manifestă pentru însușirea unui conținut corespunzător activității agitatorilor ca și întregii munci politice de altfel, un conținut strîns legat de sarcinile majore ale întreprinderilor respective, de imperativele impuse de formarea și educarea omului nou — constructor al socialismului.

Și chezășia principală a ridicării eficienței muncii agitatorilor stă în îndrumarea nemijlocită a activității lor de către organele și organizațiile de partid.

Sinteza discuțiilor :
Alice OUATU

În duminicile cultural-sportive, simple programe artistice?

Cînd s-a stabilit programul manifestărilor în aer liber pe întreaga perioadă estivală, comitetul de organizare a duminicilor cultural-sportive și-a propus o serie de măsuri menite să transforme aceste manifestări în adevărate sărbători populare cu un conținut bogat și variat.

Se punea problema ca duminicile cultural-sportive să nu se limiteze la prezentarea unor simple programe artistice, ci ele să cuprindă acțiuni variate și atractive, ingenios concepute pentru a răspunde atît cerințelor educative, dar să constituie în același timp și un prilej recreativ. Pe această linie s-au organizat manifestări în aer liber, reușite, din programul cărora nu au lipsit elementele artistice și aspectele culturale propriu-zise care au răspuns gustului diferențiat și exigent al maselor. Ne-am putea referi la serbarea populară de la Cucuteni, „Întîlnirea din luncă" de la Mircești, duminicile cultural-sportive de la Cornești — Miroslava, Poieni, Bivolari, Tătărași etc. Au existat însă și duminici cultural-sportive care s-au desfășurat sub semnul improvizației și artificialității. În general, la organizarea unei astfel de manifestări în aer liber sînt programate 3–4 comune, cu aceleași responsabilități în realizarea diferitelor acțiuni care să răspundă exigențelor sporite ale maselor. În realitate însă, se întîmplă, și asta destul de frecvent, ca cea mai mare parte a acțiunilor, dacă nu chiar în întregime, să fie susținute de comuna gazdă. Așa s-a întîmplat la Țibănești, unde întregul program artistic a fost susținut de formațiile de amatori ale căminului cultural din comună și satele componente, deoarece așezămintele culturale din Voinești, Țibana și Dagîța nu și-au trimis nici un reprezentant. În asemenea situații, spectacolul s-a „subțiat" simțitor, folosindu-se soliști și formații pregătite în pripă, unii dintre soliști executînd cîte 5—6 melodii pentru a umple cîteva ore de program. Din partea artiștilor amatori s-a observat destulă bună voință de a se prezenta la un nivel artistic cît mai ridicat, dar aceasta n-a fost suficient, mai ales că nici sonorizarea nu le-a venit în ajutor, ci dimpotrivă. Cam aceeași situație a existat și la Letcani, unde protagoniștii duminicii cultural-sportive au fost tot artiștii amatori din comuna care a găzduit manifestarea la care s-a alăturat doar tarafu din Podu-Iloaiei. Aici trebuiau să participe corul căminului cultural din Popești, echipa de dansuri din Păușești, formațiile căminului cultural din Erbiceni, care cu siguranță ar fi contribuit la creșterea reușitei acestei manifestări, fie și numai din punct de vedere cantitativ, dacă s-ar fi prezentat. Evident, motive justificative s-au găsit și se mai găsesc încă, fapt este însă că numeroșii spectatori care au asistat la spectacol n-au avut posibilitatea să urmărească și alte formații decît acelea pe care le vizionează pe scena căminului cultural.

Subliniam și altă dată că unui cămin cultural îi revine obligația de a participa de două sau de trei ori, pe întreaga vară, la astfel de manifestări cultural-sportive și dacă atunci se prezintă doar cu cîțiva soliști sau nici nu face măcar act de prezență ne punem în mod firesc întrebarea : în ce constă activitatea respectivelor instituții culturale și mai exact care sînt roadele ei ?

Dacă cineva urmărește mai multe duminici cultural-sportive observă cu ușurință că acestea se cam aseamănă între ele, atît în ceea ce privește conținutul, cît și modul în care sînt concepute și desfășurate. S-au mai făcut unele încercări de a încorpora în programul acestor manifestări și acțiuni culturale propriu-zise, dar destul de timid și încă insuficiente. La Țibănești, de pildă, duminica cultural-sportivă a început printr-o discuție pe teme juridice între membrii cooperatori și un reprezentant al Procuraturii din Iași, iar la Bivolari și Letcani s-au făcut expuneri despre creația lui Vasile Alecsandri cu prilejul împlinirii a 150 de ani de la naștere. În rest, manifestările în aer liber sînt compuse dintr-un program artistic, mai mult sau mai puțin reușit, cîteva jocuri sportive, de cele mai multe ori numai de fotbal, și după aceea... mici și bere. Se mai întîmplă acolo unde organizatorii manifestă mai mult interes și au puțină fantezie să organizeze și unele jocuri distractive, care sînt gustate de public, dar aceasta destul de rar și sporadic.

Există în diferite zone ale județului nostru obiceiuri folclorice frumoase, devenite tradiționale, locuri deosebit de pitorești, de care s-ar putea ține seama atunci cînd se organizează astfel de manifestări populare.

Considerăm că n-ar fi contraindicat ca la astfel de acțiuni să fie invitate și alte formații valoroase din întreprinderi pentru a creea un cadru mai sărbătoresc și de amploare, depășindu-se în acest fel aspectul de simplu program artistic sau de bazar de desfacere a produselor U.J.C.C. S-ar putea organiza, de asemenea, standuri de cărți, expoziții, s-ar putea iniția discuții care să confere acestor acțiuni un caracter cu adevărat cultural și nu doar artistic.

Ne aflăm la mijlocul sezonului estival și de aceea se impune, în mod necesar, să se îmbunătățească și să se diversifice tematica duminicilor cultural-sportive, pentru ca acestea să constituie atît un prilej de distracție și destindere cît și un puternic factor educativ.

C. LUPU

Nu timpul nefavorabil explică întîrzierea la strînsul furajelor

(urmare din pag. 1)

de depozitare fînul de pe numai 30 de ha. din 190 ha. cosite, iar coasa a doua la lucerna care nu-i reținută pentru sămînță n-a început. Unitatea nu are în plan să însămînțeze culturi duble. Tovarășul Vasile Meder, inginerul șef al unității, ne vorbea despre repartizarea unor suprafețe de miriști pentru producerea furajelor necesare membrilor cooperatori. Deocamdată nu s-a rezolvat nimic concret fiindcă „în 6 zile, cele 6 combine ale secției de mecanizare au recoltat doar 31 de ha., iar presele au balotat paiele de pe numai 7 ha." La adăpostul acestei cauze, conducerea cooperativei n-a mai întreprins nimic pentru ca terenul destinat celei de a doua culturi să fie eliberat cu forțele unității. Și vremea trece, iar culturile succesive nu se însămînțează !

O situație cu totul aparte există la cooperativele agricole din Țutora, Osoi, unde fînețele naturale au fost calamitate. Conducerile acestor unități s-au îngrijit și pînă în prezent au strîns tot ce se putea strînge de pe cîmp pentru a micșora deficitul de furaje. Tov. ing. Nicolae Ciocîrlan de la C.A.P. Țutora ne spunea că lucerna de la coasa a II-a a fost strînsă și depozitată la timp, că la fel sînt gospodărite și paiele, pleava. „Am însămînțat și 23 ha. cu culturi duble," ne spunea dînsul. Asemenea declarații ne-a făcut și tov. Eugen Nemeș, ing. șef al C.A.P. Osoi. Și aici au fost strînsă în întregime lucerna, coasa a doua, s-au însămînțat culturi duble pe 20 de ha., se depozitează cu grijă baloții de paie. Totuși suprafețele însămînțate cu a doua cultură sînt mici. Cînd facem această afirmație ne gîndim că în ambele unități recoltatul grîului e aproape încheiat. Or, 23 de ha. cu culturi duble la Țutora, și respectiv 20 la Osoi, e prea puțin. „E moale terenul și tractoarele nu fac treabă bună", ni s-a spus. Poate că în cazul acesta ar fi trebuit folosite atelajele. Oricum acestea-s condițiile în care conducerile cooperativelor agricole, specialiștii trebuie să acționeze, să facă totul pentru a asigura cît mai multe furaje atît pentru nevoile unităților cît și pentru ale efectivelor țăranilor cooperatori.

JOCURI Geografie fotbalistică

ORIZONTAL : 1. Chimia — Furnirul ; 2. Olimpia — Victoria ; 3. Dunărea — Locul Rarăului ; 4. Din Soda ! — Politehnica ; 5. A.S.M. și Gloria — Din Comerțul ! ; 6. Sensuri — La Minaur și Aurora ! — La Rarăul ! ; 7. La Politehnica ! — Mureșul ; 8. Delta și Dunărea — Scap ! ; 9. În Venezuela ! — Avîntul ; 10. Minerul — C.F.R. ; 11. Carpați — Minge ; 12. Produsă de Textila ! — Soda (Mureș) — În lumină ! ; 13. La Steaua ! — Apărut — Zăpadă ; 14. Aurul — A.E.K.

VERTICAL : 1. Automobilul, Luceafărul — Progresul ; 2. C.F.R. — S.N. ! ; 3. Politehnica — Steagul Roșu ; 4. Nume feminin — Adversar — La Dinamo ! — Pomadă ; 5. A drege — „U" ; 6. La Flacăra ! — Fotbalist englez — Produs de Chimia ; 7. Puști — Din raglan ! — La Voința ! ; 8. Metalul — Defect ; 9. Joc — C.S.M. — La Victoria ! ; 10 Măreț — Cum nu se cade ; 11. La intrare pe teren ! — Victoria, pe hartă — Victoria ; 12. La fel — Steagul Roșu.

S. COLOȘENCO

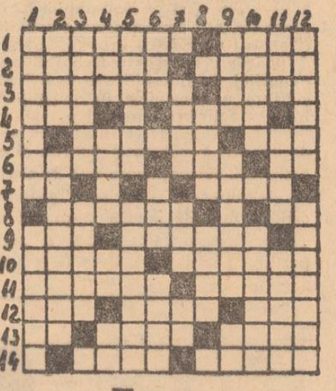

Pronoexpres

La tragerea PRONOEXPRES nr. 29 din 21.VII.1971, au fost extrase următoarele numere :

Extragerea I : 2 32 25 16 7 17
Fond de premii lei 1.970.306
Extragerea a II : 27 26 3 31 41
Fond de premii lei 1.084.330

ÎN 24 DE ORE

Radio Iași

Programul de seară (22 iulie): 17.00 Buletin de știri; 17.05 Publicitate radio; 17.10 Pe portativul undelor, melodia preferată; 17.45 Panoramic economic; 18.00 Fonoteca melomanilor; 18.30 Odă limbii române; 19.00 Radiojurnal; 19.15 Piese executate de fanfară; 19.30 Estival — sezon; 20.00 Univers muzical; 21.20 Atlas liric; 22.00 Revista melodiilor—ediție radiofonică de muzică ușoară — reluare.

Programul de dimineață (23 iulie): 6.00 Buletin de știri; 6.05 Radiomatineu; 6.30 Actualitatea în agricultură; 7.00 Medicul vă sfătuiește; 7.30 Breviar legislativ; Radiomatineu — continuare.

Televiziune

17.30 Deschiderea emisiunii. Emisiune în limba maghiară ; 18.30 La volan — emisiune pentru conducătorii auto ; 18.50 Timp și anotimp în agricultură ; 19.15 Publicitate ; 19.20 1001 de seri ; 19.30 Telejurnalul de seară. Sport ; 20.10 Pentru sănătatea dv. „Cura heliomarină" ; 20.20 Antologia umorului : Max Linder ; 21.35 Cadran internațional ; 22.20 Interpretul săptămînii. Dorina Drăghici; 22.40 Film documentar: „Orașe poloneze — Nowa-Huta" ; 22.55 Telejurnalul de noapte.

Cinematografe

VICTORIA, orele 8.45; 11.30; 15; 18; 21 : „Cortul roșu" ambele serii (la grădina de vară „Ripa galbenă", la ora 20.30). REPUBLICA, orele 8.45; 10.50; 15; 17; 19; 21 : „Esop". COPOU, orele 8.45; 11.30; 15; 17.45; 20.30 : „Secretul de la Santa Vittoria". ARTA, orele 9; 11 ; 15; 17; 19; 21 : „Haiducii lui Șaptecai". TĂTĂRAȘI, orele 16; 18; 20: „Omul din Sierra". NICORINA, orele 16; 19 „Dacii", ambele serii, cinemascop.

În județ : CASA DE CULTURA PAȘCANI : „Moartea filatelistului". CĂUBUA C.F.R. PAȘCANI: „Prea tîrziu". TG. FRUMOS : „Povestirile piticului „Bimbo". HÎRȘAU: „O noapte furtunoasă". PODU-ILOAIEI: „B. D. intră în acțiune". HĂLĂUCEȘTI: „Diminețile unui băiat cuminte".

Oficiul județean de turism Iași

Pentru a satisface dorințele turiștilor, Oficiul județean de turism organizează turul României, pe traseul următor : Iași — Brașov — Bran — Cimpulung Muscel — Pitești — Curtea de Argeș — R. Vîlcea — mănăstirile din Nordul Olteniei — Tg. Jiu — Porțile de Fier — Herculane — Caransebeș — Hațeg — Hunedoara — Deva — Alba Iulia — Sibiu — Mediaș — Sighișoara — B. Roșu — Cheile Bicazului — P. Neamț — Tg. Neamț — Iași. Data efectuării turului este între 2—7 august. Înscrierile se fac la sediul oficiului pînă în ziua de 28 iulie, în limita locurilor din autocar. Costul excursiei este de 500 lei de persoană. Se asigură transportul cu autocarul, cazarea și cîte o masă în fiecare zi.

Telefoane utile

13673 — Agenția de voiaj C.F.R.; 12020 — 14199 — Deranjamente la instalații rețele electrice; 14308 — Magazinul cu autoservire „Unic" — serviciul de comenzi la domiciliu; 14532 — Dispecer taximetre (Piața Unirii); 16820 — Miliția municipiului Iași; 16120 — Spitalul de obstetrică și ginecologie (Maternitatea); 31230 — Spitalul de copii (Tătărași); 18050 și 13339 — Inspectoratul județean de securitate Iași; 15436 — Magazinul de flori din Piața Unirii.

Timpul probabil

Vreme închisă cu cerul noros la acoperit. Se vor semnala ploi locale. Vîntul va sufla moderat cu intensificări din sectorul nordic. Temperatura aerului se menține scăzută ; minimele vor fi cuprinse între 9 și 14 grade, iar maximele între 15 și 20 grade.

BRIGADA REDACȚIEI — LA DRUM

Comuna Al. I. Cuza

Din umbra scriptelor nu se vede realitatea

Locuitorii acestei așezări se mîndresc, pe bună dreptate, cu înfăptuirile din ultimii ani. Mai presus de toate cu faptul că toate satele comunei au fost racordate la sistemul energetic național, în acest an urmînd a se executa lucrări de extindere pe încă 6,5 km. Tot aici s-au construit, în satul de centru, precum și la Scheia, magazine universale moderne. Demn de consemnat e și faptul că în fiecare sat există școală generală. Realizările sînt însă mult mai numeroase. Localnicii ne-au vorbit cu mîndrie și despre noua brutărie sătească care va intra în curînd în funcțiune. În rîndurile de față vom vorbi mai puțin despre realizări și mai mult despre lipsuri, a căror înlăturare va situa așezarea de pe malul Siretului în rîndurile localităților rurale fruntașe din județul nostru.

În acte da, în fapte ba

Oprim la magazinul mixt din satul Șcheia. Ne exprimăm admirația pentru spiritul gospodăresc al gestionarului Ferenț Tiba. Localul sclipește de curățenie, mărfuri sînt din abundență și într-o gamă variată de sortimente. Deci o carte de vizită frumoasă. Numai că, vorba proverbului, „cu o floare nu se face primăvară". Și iată de ce. Alături de magazinul mixt se află o unitate de alimentație publică. În afară de băuturi, cîteva ouă și o bucată de caș, nimic altceva. Slaba aprovizionare a unităților de acest gen am constatat-o și la centrul de comună.

— Nu putem să ne aprovizionăm cu mai multe preparate, ne-a precizat Maria Murariu, gestionara bufetului din satul de centru, deoarece agregatul frigorific nu funcționează (aceeași situație am întîlnit și la Șcheia n.n.).

Prezentăm aceste aspecte președintelui cooperativei de consum, Ion Hodorogea. Aflăm că de fapt agregatele frigorifice nu sînt defecte, doar că tăvile pentru gheață au ruginit și s-au deteriorat. Pentru patru tăvi care au ruginit, deci (confecționarea lor costă o sumă extrem de mică n.n.), cetățenii comunei Al. I. Cuza sînt lipsiți de unele preparate de carne mult solicitate. Dar nu numai aceasta este cauza. Controlînd notele de comandă, ultima purtînd data de 22 iunie 1971, și fiind singura din această lună, constatăm că în afară de băuturi mai sînt înscrise și cîteva sortimente de produse zaharoase.

— Noi avem și produse proprii, ne spune Ion Hodorogea.

Precizăm că în luna mai cooperativa de consum a achiziționat un porc pe care l-a pus la dispoziția cetățenilor sub formă de diferite produse. Dar asta s-a întîmplat în luna mai...

— Mai aducem ceva produse, în special de la restaurantul „Trei iazuri". Sîmbătă de obicei, a continuat să ne spună președintele cooperativei.

În fața unei asemenea situații, avînd în vedere că la ora actuală muncile agricole sînt în toi și cooperativa de consum trebuie să fie bine aprovizionată pentru a veni în ajutorul sătenilor, ne-am interesat de măsurile care s-au luat în acest sens. Aflăm că sub îndrumarea comitetului comunal de partid s-a întocmit un plan de acțiune, fiecare instituție avînd sarcini precise.

— Nouă ne revine sarcina să ne aprovizionăm ne-a precizat Ion Hodorogea.

Iată o sarcină care, de fapt a rămas doar pe hîrtie căci în realitate lucrurile stau cu totul altfel. Cînd va fi dusă la îndeplinire această sarcină? Probabil că organele în drept vor lua măsurile care se cuvin.

Gropile din fața primăriei nu se văd?

Menționăm că locuitorii comunei Al. I. Cuza au prestat în acest an un mare volum de lucrări prin muncă voluntar-patriotică. Dacă ar fi să evaluăm aceste lucrări, ele însumează 513.600 lei, ceea ce înseamnă că cifra planificată a fost depășită cu aproape 100.000 de lei. Se poate spune că această așezare posedă un bogat potențial de muncă. Cum a fost însă, orientat acest potențial? Iată o întrebare la care vom încerca să dăm un răspuns în cele ce urmează. S-au reparat 2 km. de drum, s-au amenajat spații verzi pe 2,5 hectare și tot pe aceeași suprafață s-au efectuat și lucrări de întreținere; s-au plantat 4.000 de arbori, s-au construit 10 podețe. Bineînțeles au mai fost executate și alte lucrări de mai mică importanță. Deci cu alte cuvinte cel mai mare volum de muncă a fost consumat cu amenajarea și întreținerea spațiilor verzi. Și în timp ce cetățenii erau mobilizați la asemenea lucrări, de drumurile comunale nu se ocupa nimeni. Este suficient să dăm ca exemplu drumul principal care face legătura cu șoseaua națională. Este presărat cu gropi, care „stau nestingherite" pînă și în fața primăriei. Nu sîntem împotriva spațiilor verzi. Ba, dimpotrivă. Dar potențialul uman trebuie orientat spre obiectivele majore ale muncii voluntar-patriotice.

Ne-am interesat ce au făcut deputații (Elena Noru, Andrei Tiba și alții) care-și au circumscripțiile electorale situate la drumul principal. Și în afară de faptul că au „determinat" pe cetățeni să facă curățenia exterioară a locuințelor, ceea ce credem noi că o făceau și fără intervenția deputatului, nimic altceva n-am aflat.

Într-o situație asemănătoare sînt și drumurile laterale. Să nu se creadă că în comuna Al. I. Cuza nu sînt condiții pentru ca starea de viabilitate a căilor de acces să fie bună. Așa cum ne spunea Gheorghe Grigore, secretarul consiliului popular, sursa de balast (Siretul) se află la aproape 5 km. de comună. Deci o distanță mică. Numai că balastul nu vine singur. El trebuie transportat. Cine să se ocupe de această problemă atît de importantă? Desigur că este sarcina comitetului executiv al consiliului popular comunal. De ce nu se ocupă? Asta ne întrebăm și noi.

Decizii formale

Comitetul comunal de partid a constatat, cu prilejul unor analize, deficiențe în activitatea de culturalizare a sătenilor prin instituțiile specializate: cămin cultural și bibliotecă sătească. Cum era și firesc s-a luat măsura ca la nivelul comitetului executiv al consiliului popular comunal să se facă o analiză și să se înceapă imediat acțiunile recomandate. Organul de stat a cerut o informare, a dezbătut problemele ca atare, a sesizat numeroase lipsuri și a adoptat niște măsuri care în termenii folosiți de administrația locală se numește decizie. Numita și amintita decizie poartă data de 17 mai a.c. și obligă pe directorul de cămin și pe bibliotecară să-și întocmească cu regularitate planurile de muncă și nu numai atît: cele scrise în plan să se concretizeze în activitatea zilnică. S-a întocmit chiar și un plan tematic văzut și aprobat de organul de partid și cel de stat din comună. Faptul că directorul de cămin nu a respectat cele prevăzute în decizie denotă pe de o parte formalismul acestor acte, iar pe de altă parte, liniștea și starea de vegetație a salariatului respectiv care, avînd în spate experiența a aproape trei ani de muncă și știind că nu i se va face nimic, ba chiar va primi în continuare indemnizația, își vede liniștit de treburile sale și prea puțin de cele ale căminului cultural. De ce spunem așa? În primul rînd de la susnumita și bine-păstrata decizie, Melu Vîncă nu a întocmit planuri de muncă și nici măcar programe săptămînale care să avizeze asupra acțiunilor culturale. Unele activități sînt, dar ele sînt prea minime. Aici se joacă ceva șah, remi și table, se vizionează filme, iar înainte ca elevii să fi intrat în vacanță se mai organizau, la zile festive, programe artistice.

Aflăm în același timp, de la interlocutorul nostru că „este timp pentru plan" și că va încropi el acolo o formație cu elevii de la licee care-și petrec vacanța în comună, „că altfel nu-i chip". Noi am vrea ca la o viitoare vizită să găsim o activitate culturală bună în această comună, iar Melu Vîncă să-l citățm ca fruntaș pe județ, pentru asta însă trebuie luate nu măsuri îndosariate, ci acțiuni. Oare nu s-ar putea?

Pe post de paznic

La bibliotecă, tovarășa Olga Ghelbere care păstorește cele peste 8.000 de volume ne-a declarat categoric: „Avem 611 cititori și 5.780 volume citite de la începutul anului". Măi, să fie, ne-am zis, iată o bibliotecă cu o activitate serioasă. Fișele însă parcă voiau să contrazică spusele bibliotecarei. Și în timp ce am început numărarea lor, am rugat-o să ne dea planul de muncă și registrul de evidență a acțiunilor cu cartea. Am terminat de numărat fișele: cu tot cu cele din anul trecut erau 360. Între timp bibliotecara căuta în continuare, dar nu avea ce să găsească. Să se fi pierdut? Documentele unei biblioteci încap toate într-o mapă, așa că n-am înțeles rolul simulării. În cele din urmă, ne-a spus: „Asta-i situația! Și măcar pentru faptul că păzesc cărți, îmi merit salariul".

Dacă organul de stat ar gîndi la fel, ar cere ca postul de bibliotecar să fie transformat în unul de paznic. Dar consiliul popular după ce gîndește, adoptă măsuri, le pune la dosar, le uită, apoi o ia iar de la început. Oare e atît de greu de pornit pe drumul faptelor? Adoptarea unei măsuri presupune, zicem noi, vizarea unui scop practic, altfel ce rol au formulările din planurile de muncă și din deciziile formale ale comitetului executiv?

Am observat aici și obiceiul de a ignora consiliul de conducere al căminului cultural, organ colectiv creat tocmai pentru a dirigui activitatea pe tărîmul culturii de masă în întîmpinarea intereselor sătenilor.

Andrei BRATU
Ion RĂZEȘU

O pregătire temeinică, o largă participare

(urmare din pag. 1)

folosirea intensivă a capacităților de producție, a forței de muncă, a timpului de lucru, creșterea productivității muncii și a rentabilității, ridicarea calității produselor, asimilarea de noi sortimente, sporirea producției destinată exportului și valorificarea mai bună a produselor pe piața externă. De asemenea, o atenție sporită trebuie acordată extinderii acțiunii de autoutilare în vederea reducerii efortului valutar al statului prin diminuarea importului de subansamble, mașini și utilaje. În unitățile ce concură la înfăptuirea planului de investiții, dezbaterile din adunările generale ale salariaților vor trebui concentrate spre identificarea măsurilor pentru intensificarea ritmului de realizare a lucrărilor de construcții, lichidarea neîntîrziată a rămînerilor în urmă ce există pe unele șantiere, pentru punerea la timp în funcțiune și chiar devansarea unor lucrări, astfel încît să se asigure îndeplinirea în bune condiții a investițiilor prevăzute în planul pe acest an. Totodată, să se examineze posibilitățile de extindere mai rapidă a formei de organizare și plată a muncii în acord global în construcții și proiectare, de executare a lucrărilor mici în regie proprie de către centrale și întreprinderi.

Adunările generale vor trebui să adopte măsuri și pentru îmbunătățirea indicatorilor stabiliți pentru anul 1972, precum și pentru pregătirea condițiilor necesare realizării ritmice a sarcinilor de plan pe anul viitor. Problematica supusă spre dezbatere va trebui analizată în spiritul hotărîrilor Congresului al X-lea al partidului, al documentelor ulterioare de partid.

Reușita dezbaterilor va trebui apreciată după contribuția efectivă pe care o vor aduce adunările generale din întreprinderi la valorificarea la maximum a întregului potențial tehnic și uman, la buna gospodărire a tuturor fondurilor materiale și bănești încredințate. De aceea, un rol esențial îl are modul în care sînt pregătite și organizate adunările generale. Sindicatele împreună cu comitetele de direcție răspund nemijlocit de organizarea și conducerea adunărilor generale ale salariaților. Ele trebuie să facă totul pentru ca oamenii muncii să-și spună ferm și nestingherit cuvîntul asupra problemelor activității întreprinderii, să decidă asupra măsurilor care privesc munca și viața lor. Organizațiile de partid — sub a căror îndrumare se vor desfășura adunările generale ale salariaților — trebuie să asigure mobilizarea largă a comuniștilor la stabilirea tuturor măsurilor pentru îndeplinirea și depășirea sarcinilor de producție, la dezvăluirea neajunsurilor și a căilor de înlăturare. Comuniștii să se afirme și cu acest prilej ca exemple înaintate, confirmînd astfel că organizațiile de partid își îndeplinesc obligația de a conduce, îndruma și controla întreaga activitate economică din întreprinderi.

Adunările generale ale salariaților vor exprima hotărîrea fermă a oamenilor muncii din județul Iași de a nu precupeți nici un efort pentru realizarea exemplară a sarcinilor din planul pe anul 1971 și pentru pregătirea temeinică a producției anului 1972.

ALB-NEGRU

De la un pahar cu vin

Ion Merijoc, domiciliat în Iași, str. Tătărași nr. 64, șudor la Uzina mecanică „Nicolina", și-a vizitat, cu soția, socrii săi Ion și Elena Olăeru din Comarna. După ce a băut o importantă cantitate de vin, I. M. a fost sfătuit de soție și socri să se culce. Acesta cerea însă de băut. Supărat că nimeni nu-l servește și-a luat socrii la bătaie și i-a lovit cu un ciocan. În stare gravă, Ion și Elena Olăeru au fost internați în spital, iar bătăușul urmează să răspundă în fața legii.

Igiena orașului are nevoie de intransigență

Mai mulți cetățeni din străzile I. Creangă, Stejar, Dr. Savini (Iași) ne-au rugat să aducem la cunoștință Inspectoratului sanitar al județului cîteva anomalii privind igiena orașului. Este însă un lucru cert că de igienă trebuie să se ocupe nu numai organele sanitare și gospodărești, ci și cetățenii înșiși. Cîțiva recalcitranți care cresc porci în zonele interzise au fost amendați, iar alții au fost avertizați, ne comunică Inspectoratul sanitar. Totodată s-a atras atenția I.G.M. să ridice cu regularitate reziduurile menajere. De ce nu o amendă pentru nerespectarea programului de salubrizare? De asemenea, ce facem cu cetățenii care depozitează reziduurile nu în recipienți, ci alături, ce facem cu asociațiile de locatari care nu se ocupă de curățenia și dezinfectarea punctelor gospodărești?

Inspectoratul sanitar ar trebui să fie sever în toate cazurile de abateri de la regulile de igienă.

Barmanul necinstit...

Barmanul Traian Petrișor din Pașcani își permite să încalce în mod flagrant prețurile stabilite de stat, ne-a scris corespondentul nostru Const. Duduman. Controlul obștesc a constatat că barmanul vindea băuturi cu prețuri mai mari decît se cuvenea. Dar nu era prima dată. Controlul obștesc mai constatase asemenea abateri și le adusese la cunoștința conducerii organizației comerciale locale. Ce măsuri s-au luat? Direcția O.C.L. Mixt Pașcani ne răspunde că în urma acestui ultim control obștesc, barmanul Traian Petrișor a fost amendat. Atît? E prea blîndă sancțiunea.

Nu și-a ghicit viitorul

Magdalena Vasile, din str. 30 Decembrie nr. 24, orașul Pașcani, ghicea cîte în lună și-n stele, prezicea viitorul (altora), închega și desfăcea căsătorii. Din otrăvirea sufletelor naive, ghicitoarea își făcea serioase venituri. M.V. nu și-a ghicit însă propriul ei viitor — opt luni de închisoare.

Se caută autorul

Mai mulți salariați ai Fabricii de tricotaje „Moldova" și ai Țesătoriei de mătase „Victoria" ne-au sesizat în ultimul timp existența unei gropi adînci, care ocupă, într-un punct situat între aceste două unități, toată lățimea trotuarului. Groapa ființează acolo de vreo două luni. Recent, acolo a căzut o femeie care, din fericire, nu a pățit nimic grav.

Întrebăm I.G.M. cine este „autorul" acestei opere și ce așteaptă el?

Centrala electrică de termoficare Iași

cu sediul în str. Țuțora nr. 21, telefon 14880,

angajează de urgență următoarele categorii de personal:

- strungari
- operatori instalații cazane abur
- operatori instalații turbine cu abur
- lăcătuși montatori reparații cazane și turbine
- electricieni PRAM și automatizări
- electricieni centrale și stații
- șef formație P. C. I.
- inginer construcții industriale
- ingineri electromecanici și electroenergetici.

Se angajează de urgență

- revizori de gestiuni
- șefi de unități
- oenolog (tehnician viticol)

Condițiile de angajare sînt cele prevăzute de H.C.M. 914/1968.

Cei interesați se pot adresa la

Întreprinderea de alimentație publică Iași

Relații suplimentare se pot obține la biroul personal.

Valorificați-le prin unitățile cooperației de consum.

Uzina de fibre sintetice Iași

recrutează băieți absolvenți a 8 clase, în vîrstă de pînă la 17 ani, din județul Iași,

pentru calificare prin ucenicie la locul de muncă, cu durata de 2 ani în meseriile de:

- operatori chimiști
- prelucrători fire
- așchietori metale
- lăcătuși

Înscrierile se fac la sediul uzinei, șos. Țuțora 175 Iași, serviciul personal, pînă la 25 iulie a.c.

Concursul de admitere va avea loc în ziua de 26 iulie a.c.

Pentru înscriere sînt necesare următoarele acte:

- cerere de înscriere
- certificat de naștere în original și copie
- adeverință de promovare a clasei a VIII-a
- fișa medicală eliberată de școala generală
- buletin de analiza sîngelui și rezultatul examenului pulmonar.

Examenul pentru operatori chimiști se va da la chimie și matematică. Pentru așchietori metale, lăcătuși și prelucrători fire — la fizică și matematică.

Candidații reușiți la examenul de admitere primesc o indemnizație lunară de 400 lei.

Alte relații suplimentare se pot lua de la serviciul personal, telefon 13320, interior 231.

Electricieni

angajează de urgență

INTREPRINDEREA DE TRANSPORTURI IAȘI

Condiții de angajare: școală profesională, categoria 4—6 de salarizare, domiciliul în orașul Iași.

Relații suplimentare se pot obține zilnic între orele 9—11 la Serviciul personal, str. Uzinei nr 12 Iași.

CENTRUL DE LIBRĂRII IAȘI

anunță că următoarele lucrări sînt pe cale de epuizare. (Ultimele exemplare mai pot fi procurate la librăria „M. Eminescu" din strada Ștefan cel Mare nr. 1):

J. A. SHUBIN — *Inițiere în conducerea întreprinderilor* — Editura Tehnică — lei 32.

I. MINCU — *Angiopatia diabetică* — Editura Medicală — lei 56.

R. BONCUȚ — *Cartea normatorului din construcții-montaj* — Editura Tehnică — lei 12.

Se angajează de urgență

- strungari
- frezori
- mecanici locomotive Diesel

Cei interesați se vor adresa la

Uzina de prelucrare a maselor plastice Iași

Salarizarea — conform H.C.M. 914/1968.

ASOCIAȚIA INTERCOOPERATISTĂ „COMPLEXUL DE CREȘTERE ȘI ÎNGRĂȘARE A MIEILOR"

comuna Movileni, județul Iași,

angajează urgent

— economist șef

Condiții de angajare și salarizare conform H.C.M. 914/1968, anexa III/4 b, cu studii superioare și 6 ani vechime în muncă, sau studii medii și 5 ani în funcții economice.

Celor angajați li se oferă posibilități de navetă pe C.F.R.

Relații se pot obține la sediul unității sau la Direcția generală a agriculturii, industriei alimentare, silviculturii și apelor — serviciul contabilitate C.A.P.

Se angajează de urgență

— forjori

Cei interesați se pot adresa la

UZINA MECANICĂ „NICOLINA" IAȘI

Mica publicitate

Schimburi de locuință

• Ofer garsonieră confort I Tătărași — Vasile Bupu 116, bloc A 3, etaj 3, apart. 15, tronsonul II, pentru similar centru. Seara orele 20.30—21.00.

• Ofer garsonieră confort I pentru apartament două camere, confort I sau II. Telefon 31823, orele 13—17, sau după ora 20.

• Ofer apartament central, naționalizat pentru apartament bloc confort I, telefon 14112.

• Ofer apartament 2 camere bloc Tătărași, pentru apartament 3 camere. Telefon 30320, interior 114, dimineața.

• Ofer 3 camere, două bucătării — cartier Crucea Roșie, strada Nămoloasa 15, pentru apartament bloc 2 camere confort I sau II, parter sau etaj I.

Închirieri

• Ofer cameră mobilată. Adresați strada Dotrului nr. 18.

Vînzări — cumpărări

• Vînd casă liberă, dependințe, grădină. Strada Canta (Păcurari) 55, Iași.

• Vînd „Wartburg 312" perfectă stare și două cauciucuri antiderapante noi, 13—590. Telefon 38304.

• Vînd „Fiat 850". Informații Cupeț Aurel, strada Cloșca 25, orele 16—18.

Pierderi

• Pierdut ștampila triunghiulară a Centrului 115—O.C.Ț. „Metalo-chimice" Iași. O declar nulă.

• Pierdut legitimația eliberată de Fabrica de confecții pe numele Tobol Viorica. O declar nulă.

• Pierdut carnet de autorizare fochist, cazane fixe nr. 2881, eliberat pe numele Mihu Gh. Ioan din Depoul C.F.R. Iași. Îl declar nul.

• Pierdut legitimația eliberată de Uzina de reparații auto Iași pe numele Cogălniceanu Ioan. O declar nulă.

• Pierdut legitimația eliberată de C.E.I.Ț. pe numele Vieru Mihai. O declar nulă.

• Pierdut legitimația eliberată de U.F.S. pe numele Rotaru Ioan. O declar nulă.

• Pierdut legitimația eliberată de Spitalul de copii pe numele Ciuciu Tereza. O declar nulă.

• Pierdut legitimația eliberată de Uzina mecanică „Nicolina" pe numele Piriciuc Vasile. O declar nulă.

Diverse

• Soția aduce călduroase mulțumiri colectivului Cooperativei „Munca invalizilor" Iași pentru prețiosul sprijin moral și material acordat, participînd la marea ei durere prin pierderea soțului și colegului lor de muncă VONCIȚĂ NICOLAE.

• Elias Schulimsohn din Iași mulțumesc cu vie recunoștință tov. conf. dr. N. Niculescu, dr. H. Cohn, dr. Frunză A. și dr. Stroici, precum și personalului auxiliar de la clinica chirurgicală a Spitalului de pediatrie din Iași pentru reușita intervenției chirurgicale și îngrijirea deosebită acordată soției mele.

Decese

• Familia îndurerată anunță încetarea din viață după o lungă și grea suferință, a scumpei lor

Presvitera ECATERINA BOGOS

Înmormîntarea va avea loc astăzi, 22 iulie, ora 14, la cimitirul Eternitatea, unde se află depusă.

PE MERIDIANELE GLOBULUI

BELGRAD Deschiderea Conferinței mondiale privind Pacea mondială prin drept

BELGRAD 21 — Corespondentul Agerpres, George Ionescu, transmite: Capitala Iugoslaviei găzduiește, începînd de miercuri, lucrările celei de-a V-a Conferințe mondiale privind Pacea mondială prin drept. In sala de congrese a hotelului „Iugoslavia" s-au reunit peste 2.000 de delegați din aproape 80 de țări, printre care și o delegație din România.

La festivitatea de deschidere a conferinței au luat parte personalități politice iugoslave, șefi de misiuni diplomatice, alți membri ai corpului diplomatic acreditați la Belgrad. In numele șefului statului iugoslav, participanții au fost salutați de președintele Vecei Executive Federale, Mitia Ribicici. Președintele Consiliului Asociației Juriștilor Iugoslavi, Jivoin Aleksici, a dat apoi citire mesajului de salut adresat conferinței de președintele Iosip Broz Tito.

„Prezintă o deosebită importanță, se subliniază în mesaj, reuninea unui număr atît de mare de eminenți juriști din întreaga lume cu intenția de a-și aduce contribuția la pacea mondială prin drept. Lupta pentru pace, se arată în continuare în mesaj, cere în primul rînd lupta pentru dreptul fiecărui popor la independență și libertate". O puternică influență asupra dezvoltării progresiste și asupra rolului dreptului, în special internațional, au exercitat schimbările survenite în lume după al doilea război mondial, arată mesajul. In Carta O.N.U. sînt conținute principii de drept de o importanță istorică. Aceste principii sînt elaborate astfel încît reprezintă o cucerire importantă, un codex de norme privind comportarea și relațiile între state. Aceste principii, se subliniază în mesaj, presupun colaborarea activă între state, indiferent de deosebirile în sistemele social-politice, neamestecul în treburile interne, soluționarea problemelor litigioase pe cale pașnică, interzicerea amenințărilor și a folosirii forței în relațiile internaționale, respectarea independenței, egalității în drepturi, integrității teritoriale a tuturor țărilor și a dreptului fiecărui popor de a-și stabili singur dezvoltarea internă, căile proprii de dezvoltare.

In continuarea ședinței inaugurale, au rostit cuvîntări Edvard Hambro, președintele Adunării Generale a O.N.U., Earl Warren, fost președinte al Curții Supreme a S.U.A., Terje Wold, președintele Federației Mondiale a Judecătorilor.

In cuvîntul său, președintele Centrului „Pacea mondială prin drept", Charles Rhyne, a prezentat principalele obiective ale actualei conferințe, evocînd totodată rezultatele concrete ale sesiunilor precedente. Pe agenda de lucru, aprobată de participanți, figurează dezbaterea unor teme de larg interes pentru dezvoltarea cooperării pașnice și înțelegerii internaționale, cum sînt: consolidarea Organizației Națiunilor Unite și a forurilor sale juridice; dreptul și dezvoltarea națiunii; dreptul și protecția mediului înconjurător; explorarea și valorificarea resurselor fundului oceanelor; dreptul și transporturile internaționale; dreptul și tehnologia computerilor.

După ședința de miercuri dimineață, a început dezbaterea temelor programate în comisii.

Lucrările conferinței vor dura cinci zile.

Vietnamul de sud Pierderi grele suferite de trupele americano—saigoneze

IN CLIȘEU: **Ostași ai Forțelor de Eliberare din Vietnamul de sud, construind un pod în vederea unui atac asupra bazelor inamice.**

SAIGON 21 (Agerpres). — In ultimele 24 de ore, forțele Guvernului Revoluționar Provizoriu al Republicii Vietnamului de sud au declanșat o nouă serie de atacuri împotriva trupelor americano-saigoneze în regiunea Deltei fluviului Mekong și în zona Platourilor Înalte. Cele mai violente ciocniri au avut loc în apropiere de localitatea Phuoc An, situată la 260 de kilometri nord-est de Saigon.

Agențiile de presă relatează că în cursul operațiunilor, forțele patriotice sud-vietnameze au provocat pierderi importante în oameni și echipament de luptă trupelor americano-saigoneze.

CAIRO 21 (Agerpres). — Cu prilejul împlinirii a 17 ani de la semnarea acordurilor de la Geneva, secretariatul permanent al Organizației de solidaritate a popoarelor Asiei și Africii a dat publicității o declarație în care se arată că S.U.A. au încălcat în mod flagrant aceste acorduri, intensificînd războiul în Vietnam și extinzîndu-l în întreaga Indochină. Organizația își exprimă sprijinul ferm față de lupta de eliberare a popoarelor indochineze și convingerea în victoria lor. Declarația subliniază că eforturile popoarelor din Indochina de a-și soluționa problemele prin mijloace pașnice și-au găsit o nouă expresie în propunerile constructive prezentate recent de Guvernul Revoluționar Provizoriu al Republicii Vietnamului de sud.

Scrisoarea lui A. Gromiko trimisă lui U Thant

în problema înfăptuirii Declarației celei de-a 25-a sesiuni a O.N.U. cu privire la întărirea securității internaționale

MOSCOVA 21 (Agerpres). Intr-o scrisoare trimisă lui U Thant, secretarul general al O. N. U., și dată publicității de agenția T.A.S.S. la 20 iulie, ministrul de externe al U.R.S.S., Andrei Gromiko, a răspuns la întrebările adresate de secretarul general al O.N.U. tuturor statelor membre ale organizației, în vederea întocmirii raportului pe care el urmează să-l prezinte celei de-a 26-a sesiuni a Adunării Generale în legătură cu măsurile adoptate în scopul îndeplinirii prevederilor Declarației celei de-a 25-a sesiuni în problema întăririi securității internaționale.

Guvernul sovietic — se spune în scrisoare — consideră Organizația Națiunilor Unite drept un instrument important al păcii și securității internaționale, care a adus o anumită contribuție la cauza menținerii păcii, la înfăptuirea țelurilor și principiilor Cartei sale. In același timp, această organizație nu uzează, deocamdată, de toate posibilitățile sale în lupta pentru pace și consolidarea securității internaționale. Uniunea Sovietică dorește să constate că Organizația Națiunilor Unite este un organ eficient și autoritar, care își îndreaptă eforturile spre îndeplinirea obiectivului principal pentru care a fost creată ca urmare a victoriei popoarelor în războiul de eliberare împotriva fascismului.

Guvernul sovietic — continuă scrisoarea — consideră că rezolvarea cu succes a sarcinilor O.N.U. în domeniile economic, social și în alte sectoare depinde nemijlocit de modul soluționării sarcinii centrale a organizației: sprijinirea păcii și securității internaționale, preîntîmpinarea și înlăturarea primejdiei la adresa păcii și curmarea acțiunilor agresive.

Guvernul sovietic a pornit tocmai de la faptul că menținerea păcii și securității internaționale și adoptarea unor măsuri eficiente în acest scop reprezintă sarcina cea mai importantă a Organizației Națiunilor Unite.

In scrisoare sînt expuse orientarea generală a politicii externe a guvernului sovietic, cît și acțiunile sale concrete pentru obținerea înfăptuirii în practică a tuturor prevederilor declarației adoptate la cea de-a 25-a sesiune a O.N.U. cu privire la întărirea securității internaționale.

Pe primul loc în lupta pentru pace — se spune în scrisoare — se situează sarcina lichidării actualelor focare de război din Indochina și Orientul Apropiat, preîntîmpinarea apariției unor noi focare de război, fără aceasta fiind imposibilă normalizarea situației internaționale. Guvernul sovietic este convins că focarele de război din Indochina și Orientul Apropiat pot și trebuie să fie lichidate printr-o reglementare care să țină seama întrutotul de drepturile legitime ale statelor și popoarelor din respectivele regiuni, pe baza dreptului popoarelor, confirmat în declarație, de a-și hotărî propria soartă, fără amestec din afară.

Pentru menținerea și consolidarea păcii este necesar să se dea o ripostă fermă și imediată oricăror acte de agresiune și samavolnicie internațională. Guvernul sovietic consideră că în acest scop trebuie să se folosească într-o măsură deplină și posibilitățile Organizației Națiunilor Unite. Guvernul sovietic se pronunță consecvent pentru sporirea eficienței O.N.U. în menținerea păcii și securității internaționale, pe baza respectării riguroase a principiilor și țelurilor Cartei sale și a declarației cu privire la întărirea securității internaționale. O.N.U. poate și trebuie să facă considerabil mai mult pentru pacea pe pămînt. Pentru creșterea eficacității și autorității O.N.U., o mare importanță ar avea-o asigurarea universalității reale a organizației. La aceasta ar contribui restabilirea drepturilor legitime ale R.P. Chineze în O.N.U. și izgonirea din organizația mondială a clanurilor. Trebuie să se rezolve politic neîntîrziat problema admiterii în O.N.U. a Republicii Democrate Germane și a R.F. a Germaniei. Este timpul să se pună capăt practicii discriminatorii în O.N.U. față de R.P.D. Coreeană. O.N.U. are obligația să pună capăt intervenției ilegale în treburile interne ale poporului coreean, să rezolve neîntîrziat problema retragerii trupelor americane și a celorlalte trupe străine care ocupă, sub steagul O.N.U., Coreea de sud — se spune în scrisoare.

Guvernul sovietic militează pentru ca renunțarea la folosirea forței și la amenințarea cu folosirea ei în rezolvarea problemelor litigioase să devină o lege obligatorie a vieții internaționale. Ca măsură practică pentru traducerea în viață a principiului nerecurgerii la forță, confirmat în declarație, U.R.S.S. consideră oportun ca țările care împărtășesc acest mod de abordare a problemei să încheie tratate bilaterale sau regionale. Uniunea Sovietică este gata să încheie cu oricare stat sau grup de state un asemenea tratat, care să confirme și să dezvolte prevederile corespunzătoare ale Cartei O.N.U.

Istoria ultimelor decenii demonstrează convingător că unul dintre cei mai importanți factori ai menținerii păcii este asigurarea securității colective în Europa. Promovînd linia recunoașterii definitive a schimbărilor teritoriale din Europa ca urmare a celui de-al doilea război mondial, U.R.S.S. pornește de la interesele tuturor statelor, tuturor popoarelor. Un rol important în asigurarea inviolabilității frontierelor statelor europene este chemat să-l joace tratatul semnat de U.R.S.S. și R.F. a Germaniei în august 1970. Convocarea și succesul conferinței general-europene ar constitui o cotitură radicală spre destindere și pace pe acest continent. Uniunea Sovietică, răspunzînd chemării declarației adoptate de sesiunea O.N.U. în 1970, a reafirmat că este dispusă să accepte desființarea concomitentă a Tratatului de la Varșovia și a N.A.T.O., sau, ca prim pas, lichidarea organizațiilor lor militare, menționează Andrei Gromiko.

Se înțelege că întărirea securității internaționale este de neconceput fără frînarea și limitarea cursei înarmărilor, fără sistarea ei. Guvernul sovietic sprijină apelul din declarație adresat tuturor statelor, îndeosebi statelor care posedă arma nucleară, de a întreprinde eforturi grabnice și coordonate în domeniul frînării, limitării și încetării complete a cursei înarmărilor. In acest sens, U.R.S.S. a prezentat un program care include dezarmarea nucleară a statelor ce posedă această armă, dezarmarea generală și totală, reducerea forțelor armate și a înarmărilor în regiunile în care o confruntare militară este deosebit de periculoasă, în primul rînd în Europa centrală, reducerea cheltuielilor militare, în primul rînd de către statele mari, precum și alte măsuri.

Uniunea Sovietică, relevă scrisoarea, militează pentru traducerea grabnică și deplină în viață a hotărîrilor O.N.U. privind lichidarea colonialismului, condamnarea și boicotarea generală a rasismului și apartheidului.

Sprijinind chemarea declarației la întărirea securității internaționale și dezvoltarea colaborării, Uniunea Sovietică este gata ca, împreună cu alte state interesate, să participe la rezolvarea unei serii de probleme actuale specifice, cum ar fi cele legate de ocrotirea mediului natural, valorificarea diferitelor resurse naturale, combaterea maladiilor, studierea Cosmosului etc. Problemele întăririi păcii și securității internaționale trebuie, însă, să constituie pilonul principal al activității O.N.U. — subliniază scrisoarea. Ar fi nejust ca problemele colaborării internaționale în domeniul economic sau social, oricît de importante, să împingă pe planul al doilea principalele probleme politice din activitatea organizației. Guvernul sovietic se pronunță cu hotărîre împotriva „depolitizării" O.N.U.

Guvernul sovietic cere ca problema modului în care este înfăptuită Declarația cu privire la întărirea securității internaționale să fie examinată la cea de-a 26-a sesiune a Adunării Generale, pentru ca statele membre ale O.N.U. să poată cădea de acord asupra măsurilor practice în acest domeniu — se arată în încheierea scrisorii.

Un nou act de agresiune împotriva Cambodgiei

SAIGON 21 (Agerpres). — Peste 10 000 de militari saigonezi, sprijiniți de vehicule blindate, au lansat miercuri o nouă acțiune agresivă pe teritoriul cambodgian. Ei urmează să acționeze împotriva forțelor de rezistență populară cambodgiene într-o zonă situată la aproximativ 30 de kilometri de granița dintre Cambodgia și Vietnamul de sud, relatează de la Saigon corespondentul agenției Associated Press.

Amănunte privind lovitura de stat din Sudan

KHARTUM 21 (Agerpres). — Hashem El Atta, conducătorul recentei lovituri de stat din Sudan și noul șef al forțelor armate, a făcut o declarație la Khartum, în care a dat unele amănunte în legătură cu desfășurarea acțiunilor de preluare a puterii de către noile autorități sudaneze. „Organizația ofițerilor liberi — a arătat Hashem El Atta — a preluat puterea la 19 iulie, ora 16,00, fără să întîmpine vreo rezistență. Acțiunea s-a desfășurat în decurs de numai 45 de minute. Toate punctele nevralgice au fost ocupate. Cinci membri ai fostului Consiliu al Comandamentului Revoluției, care se aflau în țară, au fost arestați. De asemenea, toți ceilalți miniștri au fost puși sub stare de arest la domiciliu".

În legătură cu situația din Iordania

TRIPOLI 21 (Agerpres).

Președintele Consiliului Comandamentului Revoluției din Libia, Moamer El Gedafi, a propus convocarea unei conferințe arabe la nivel înalt, fără participarea Iordaniei, consacrată analizării situației create în urma denunțării de către guvernul iordanian a acordurilor de la Cairo și Amman. Propunerea libiană a fost acceptată de către guvernul R.A.U., anunță agenția M.E.N.

★

TUNIS 21 (Agerpres). — Ministrul afacerilor externe al Tunisiei, Mohamed Masmoudi, care a fost însărcinat de președintele Bourguiba cu o misiune de mediere în noua criză iordaniano-palestiniană, a părăsit miercuri Tunisul, plecînd spre Amman. El este însoțit de Mohamed Ben Amara, directorul Partidului Socialist Desturian, și de Hakam Balaoui, reprezentantul Organizației pentru Eliberarea Palestinei la Tunis.

BRAZZAVILLE Ambasadorul României primit de președintele N'Gouabi

BRAZZAVILLE 21 (Agerpres). — La 20 iulie președintele Republicii Populare Congo, Marien N'Gouabi, a primit în audiență, la cerere, pe ambasadorul Republicii Socialiste România la Brazzaville, Alexandru Tujon, care i-a transmis un mesaj din partea președintelui Consiliului de Stat al Republicii Socialiste România, Nicolae Ceaușescu.

Cu acest prilej, între ambasadorul român și președintele Republicii Populare Congo a avut loc o convorbire care s-a desfășurat într-o atmosferă cordială.

Grevă generală în Uruguay

MONTEVIDEO 21 (Agerpres). — Corespondență de la Vasile Oros: Centrala oamenilor muncii din Uruguay a răspuns printr-o grevă generală de 24 de ore hotărîrii guvernului de a restabili măsurile excepționale de securitate, care sînt echivalente cu o stare de asediu atenuată. Surse ale centralei sindicale informează că au aderat la grevă circa o jumătate de milion de muncitori și funcționari, ceea ce a dus la paralizarea activității întreprinderilor industriale, a instituțiilor, firmelor comerciale, băncilor, universităților, școlilor, teatrelor, căilor ferate, porturilor, transportului urban și a altor sectoare.

La rîndul lor, partidele de opoziție, invocînd faptul că reintroducerea restricțiilor asupra drepturilor cetățenești înseamnă violarea Constituției, și-au anunțat intenția de a prezenta în Parlament o moțiune de cenzură împotriva președintelui Pacheco Areco și a celor 11 membri ai cabinetului.

Dezbaterile din Camera Comunelor

LONDRA 21 (Agerpres).

Miercuri după-amiază au început în Camera Comunelor dezbaterile asupra mult controversatei probleme privind aderarea Marii Britanii la Piața comună. Primul care a luat cuvîntul a fost premierul Edward Heath, care, așa cum era și de așteptat, a susținut ideea aderării. A urmat apoi liderul opoziției laburiste, Harold Wilson, care s-a opus intrării Angliei în C.E.E., în cazul unor condiții neavantajoase pentru ea. Wilson a cerut constituirea unor comisii „îndependente", pentru a calcula costul adeziunii pentru balanța de plăți a Marii Britanii.

Dezbaterile, la care urmează să ia cuvîntul 100 de deputați, se vor încheia luni. Votul decisiv în problema aderării va avea loc însă în toamna acestui an, după încheierea vacanței parlamentare.

A XXVII-A ANIVERSARE A ZILEI RENAȘTERII POLONIEI

Prolog la un album

Reportaj de Mihai DUMITRIU

Pe masă stau răspîndite, la întîmplare, vreo două sute de fotografii făcute în timpul vizitei foarte recente în Polonia, de fapt a doua călătorie prin țara prietenă. Imagini din sudul montan, cu stînci spectaculoase și castele-cetăți ca semețele cuiburi de vultur; o nocturnă palidă, de fapt un amurg vecin cu miezul nopții, în nordul baltic, în așteptarea zorilor de la ora trei, cînd turiștii apar pe plajele înguste să culeagă grăunțele de chihlimbar auriu aruncate cu dărnicie de valuri, de mii și mii de ani... Iată vechile fațade baroce din orașele multiseculare, povestind legende cu prinți și fete ale breslașilor severi, turnul din Krakovia din care răsună cîntecul trompetistului ucis de o săgeată tătară înainte de a-și sfîrși melodia... Alături s-au nimerit cadrele cu bărăci și sîrmă ghimpată prin care fulgera electric moartea și resturile cuptoarelor în care au ars milioane de suflete, la Oswiecim. Și o stradă renăscută, ca odinioară, la Gdansk, unde un copil hrănește porumbeii, într-o clipă cînd soarele izbutise să zîmbească dintre nori.

Dar nu, un astfel de album în alb-negru ar fi o icoană prea palidă a universului polonez de care m-am apropiat cu nemărginită stimă față de un trecut milenar, de o civilizație autentică și un prezent socialist semnificativ. N-aș izbuti să redau decît un pitoresc la îndemîna oricărui călător grăbit, departe de prietenile ce le-am închegat acolo, departe de spiritul locurilor și oamenilor. Mai ales că nu mi-a fost ușor să pătrund dincolo de crusta de amabilitate și politețe cu care gazdele întîmpină, aproape în toată lumea, oaspeții. Dar sincerității noastre, prietenii de acolo i-au răspuns cu sinceritate și am putut observa o autentică și emoționantă simpatie față de poporul român și tot ce înfăptuim în patria noastră socialistă.

Dacă ar fi să aleg un punct de confluență a tuturor sentimentelor care m-au încercat în țara soră de idealuri, fără îndoială că m-aș opri la Poznan, nu pentru că vizita mea a coincis fericit cu inaugurarea marelui Tîrg Internațional, ci datorită faptului că străvechea cetădelă ce-a vegheat începuturile istoriei poloneze e ca o fereastră de cristal pur, prin care poți vedea trecutul, prezentul și — fără nici o vrajă — tendințele de viitor ale celor aproape 33 de milioane de polonezi, națiunea cu cel mai mare procent de tineri din Europa. Nu voi încerca să prezint Tîrgul Internațional de la Poznan, nici măcar paviloanele poloneze, deoarece reportajul ar deveni o listă interminabilă de produse, de la machetele navelor de 85.000 de tone la liniile automate pentru tranzistori minusculi. Un fapt însă era perfect clar: Polonia este posesoarea unei puternice industrii, o țară dominant industrială, ocupînd, din acest punct de vedere, locul 11 sau chiar zece în lume. Ponderea industriei în venitul național se apropie de 60 la sută, în condițiile în care și agricultura poloneză realizează producții vegetale și animale peste media europeană.

In privința perspectivelor, un indice semnificativ al dezvoltării îl constituie, pentru oricine, dinamica energeticii. In condițiile existenței în 1970 a unei puteri instalate în centrale electrice de 14.000 de megawați, cifră impresionantă, atingerea a 20.000 de mw. în 1975 exprimă îndrăzneală și o mare capacitate de efort.

La Poznan, vizitînd hectarele de paviloane poloneze, amenajate printre zeci de paviloane străine, poți să-ți dai seama de dimensiunile și diversitatea reală a economiei naționale, de talentul și multilaterala pregătire profesională a clasei muncitoare poloneze, de nivelul tehnic ridicat al corpului tehnic. Noi, românii, ne-am prezentat la Poznan cu un parc de mașini și instalații în aer liber și într-un pavilion acoperit cu mai multe utilaje de prelucrare a metalelor, mostre ale industriei electronice și chimice. Ișaul oferea cîteva probe ale industriei sale chimice.

Am observat că autoturismele, autocamioanele și tractoarele de gabarit mai mic, instalațiile de frig și produsele obținute din hidrocarburi trezeau interes larg. Totodată vizitatorii polonezi întrebau de dezvoltarea turismului în România, de litoralul dobrogean, de Deltă și, trebuie s-o spun, din păcate, reprezentanții noștri nu dispuneau de materialul informativ necesar.

Să revenim la Poznan ca expresie a întregii țării prietene. Tîrgul este numai o sinteză temporară a sa, un moment de aglomerație accentuată, cînd în holul modernului hotel Mercury poți să vezi londonezi discutînd amical cu reprezentanți ai firmelor din Șanhai, americani cu oameni de afaceri din țări arabe, doamne din Chicago arborînd toate bijuteriile familiei, ca și tineri cu o ținută stridentă, veniți doar ca să se uite. Aceasta, repet, e o fațetă de două săptămîni a unui Poznan care, cu toată mulțimea panourilor destinate reclamelor, își modifică destul de puțin ritmul sobru, ținuta de o eleganță reținută, dirijată parcă de răspîndirea în centru a construcțiilor în stil ponderat secession; continuă calm focul forjeriilor de la gigantul industrial „Cegielski", ori operațiile de alchimiști ale fabricanților de frumusețe de la „Lechia Pollena", unde în pivnițe aromitoare se maturizează parfumurile.

Mai presus de toate însă Poznanul are oamenii lui care, în contactul cu noi, românii, știu să depășească amabilitatea lor obișnuită, și-și deschid casa și inima: Așa afli întîmplări cumplite din timpul ocupației hitleriste, tragedii care au zguduit aproape fiecare familie, rezultatele mai modeste ori spectaculoase ale unei generoase cheltuiri de energie, rezerva maturilor și a multor tineri față de anumite extravaganțe de import și ingeniozitatea în utilizarea tuturor rezervelor pentru a spori, prin muncă cinstită, veniturile familiei.

Poznanul oferă Poloniei cadre pregătite în opt institute de învățămînt superior, produsul fin al celor 24 de instituții științifice, elevația unei vieți artistice cu adevărat bogate, precum și o armonioasă amenajare a împrejurimilor stăpînite de păduri și lacuri pe care plutesc iolele ca niște pescărușii. In poiene, căsuțe pitice de vacanță, tabere pentru tineret, construcții simple, dar de bun gust ale cluburilor din întreprinderi. In voievodatul Poznanului trebuie să vezi Gniezno-ul milenar ce-ți vorbește de vechii polani și prima lor închegare statală, de primul rege încoronat al Poloniei, ba chiar și de cetățile lacustre ale protoslavilor. Fără să o afirme strident, oamenii acestor locuri sînt structural animați de o sănătoasă mîndrie patriotică, au vărsat mult sînge din inima lor pentru independența țării și se afirmă în prezent prin susținute realizări în construcția socialistă.

Recunoscător colegilor de jurnalistică din Poznan care ne-au facilitat cunoașterea unor largi arii din Polonia, am coborît spre sudul minier și metalurgic, prin legendara Krakovie, lîngă porțile căreia s-a înălțat în anii socialismului Nowa Huta, un oraș de 120.000 de oțelari, furnaliști, laminoriști și chimiști; spre Katowice totul devine o țesătură deasă de mine, orașe, parcuri, cuptoare S.M. ce răsuflă infocat la marginea autostrăzii, transformîndu-se într-un labirint industrialo-citadin în care centrul nou din Katowice pare coborît dintr-un film de science-fiction. La Wroclawul renăscut, și acum plin de vestigiile distrugerii furibunde se vindecă treptat și constant. Ne-am îndreptat spre litoralul baltic, și cu tot timpul mohorît, am putut admira calele șantierului naval „Comuna din Paris", unde se conturează marile mineraliere și petroliere, iar în largul Gdanskului se observă ritmul susținut de amenajare a portului pentru nave de peste 100.000 dwt.

La Varsovia, unde s-a făcut totuși vară autentică, centrul ce era în construcție acum trei ani devenise o realitate întreagă și impresionantă prin simplitatea liniilor și eleganța geometriei. Insă iată că risc să transform acest prolog la un album într-un șirag de impresii comprimate. De fapt n-am vrut decît să exprim azi, la 22 iulie, zi de mare sărbătoare pentru poporul frate polonez, omagiul sincer pentru tot ce-a înfăptuit și înfăptuiește. Și, desigur, că rămînem datori cu impresii de așternut pe hîrtie, pentru viitor.

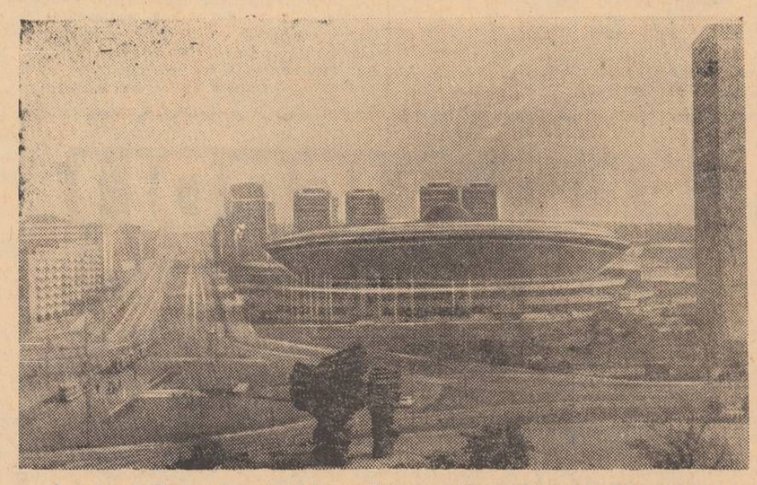

In clișeu: *Din noul centru al marelui oraș Katowice, unde, de curînd, s-a inaugurat o mare sală de sport cu 12.000 locuri. Sala, ca o uriașă pălărie, se poate observa și în imaginea noastră.*

REALITĂȚI CAPITALISTE

Șomaj în rîndurile cadrelor tehnice superioare din Anglia

Peste 200.000 de învățători italieni nu-și pot exercita profesia

LONDRA 21 (Agerpres). — Peste 50 la sută din cadrele tehnice cu înaltă calificare, concediate în luna martie a.c. în urma închiderii unor ateliere ale firmei „Rolls-Royce", se află încă fără lucru — se arată într-un sondaj publicat de Asociația lucrătorilor britanici din domeniul științei și tehnicii.

La Londra s-a precizat, totodată, că este pentru prima dată de la sfîrșitul celui de-al doilea război mondial cînd un mare număr de specialiști continuă să șomeze, iar alții sînt nevoiți să se angajeze ca șoferi de autobuze sau camioane.

Majoritatea marilor întreprinderi britanice au făcut cunoscut că, din cauza slabei conjuncturi, nu vor putea angaja în acest an decît un număr foarte mic de cadre tehnice superioare.

★

ROMA 21 (Agerpres). — Conform datelor oficiale publicate la Roma, peste 200 000 de învățători italieni nu pot să-și exercite profesia și nici nu au vreo perspectivă de a face aceasta într-un viitor apropiat. La concursurile care au avut loc în acest an pentru ocuparea posturilor vacante, numărul candidaților a depășit o sută pentru un loc. Sindicatele au propus un program de măsuri pentru lichidarea acestei stări de lucruri, dar autoritățile nu au reacționat încă la aceste propuneri. Deocamdată clasele școlilor elementare sînt suprapopulate, situație care, firește, implică și un număr mai mic de învățători.

SCURTE ȘTIRI

BUDAPESTA

Construirea unui nou pod peste rîul Drava, în locul celui distrus în al doilea război mondial, a fost începută marți, anunță agenția M.T.I. R.P. Ungară și R.S.F. Iugoslavia cooperează la construcția podului, care va deschide noi posibilități comunicațiilor dintre regiunile sudice ale Ungariei și cele învecinate din Iugoslavia, între care există în prezent un comerț intens. Podul va avea o lungime de 316,5 metri și va fi destinat traficului rutier.

PEKIN

Agenția China Nouă anunță că o delegație a Congresului muncitorilor de culoare din S.U.A. a sosit la Pekin. Delegația face o vizită de prietenie în R.P. Chineză, la invitația Asociației populare chineze pentru relațiile culturale și de prietenie cu țările străine.

SANAA

Primul ministru al Republicii Arabe Yemen, Ahmed Mohamed Nooman, a prezentat președintelui Consiliului republican, Abdul Rahman Iriani, demisia guvernului său — a anunțat postul de radio Sanaa. El a precizat că a luat această hotărîre din cauza unor dificultăți financiare pe care cabinetul său nu le-a putut soluționa.

LA VALLETTA

Lordul Carrington, ministrul apărării al Marii Britanii, care a sosit luni în Malta pentru a purta convorbiri cu primul ministru Dom Mintoff, privitor la situația trupelor engleze dislocate în insulă, a plecat subit miercuri spre Londra, a anunțat înaltul comisar britanic în Malta. Potrivit agențiilor de presă, ultima întrevedere dintre lordul Carrington și premierul Mintoff s-a desfășurat într-o atmosferă încordată. Cererea părții malteze de sporire a sumei plătite de Anglia drept chirie pentru baza sa militară din această insulă s-a lovit de reticența negociatorilor britanici.

GENEVA

In parcul Palatului Națiunilor din Geneva a avut loc ceremonia dezvelirii unui monument consacrat succeselor omenirii în cucerirea Cosmosului și dăruit de Uniunea Sovietică Organizației Națiunilor Unite. La ceremonie au participat Ekaterina Furțeva, ministrul culturii al U.R.S.S., directorul general al Oficiului european al O.N.U., Vittorio Guicciardi, cosmonautul sovietic Andrian Nikolaev, astronautul american William Anders și alte personalități.

ANKARA

Curtea Constituțională a Turciei a interzis marți Partidul Muncitoresc din Turcia.

PARIS

Incendiul care a izbucnit în urmă cu trei zile pe litoralul sudic al Corsicii continuă să provoace pagube însemnate. Focul este întreținut de mistralul care atinge adesea viteza de peste 120 kilometri pe oră. In împrejurimile orașului Porto Vecchio, 1.500 de hectare de pădure au fost complet distruse. Numeroase localități din zona respectivă au fost afectate de sinistru.

LONDRA

Populația globului va număra în anul 2005 șapte miliarde de persoane — se arată într-un comunicat publicat la Londra de Asociația pentru „Planning Familial". Potrivit comunicatului, populația globului crește anual cu 2 la sută. Creșterea demografică anuală este de 2,9 la sută în America Latină, 2,5 la sută în Africa, 2,1 la sută în Asia și 1 la sută în Europa.

Aceeași statistică menționează că 55 la sută din locuitorii Terrei au sub 25 de ani, acest procent fiind depășit în țările aflate în curs de dezvoltare.

TOKIO

La scurt timp după decolarea de pe aeroportul din Tokio, un avion DC-8-61, aparținînd companiei Japan Airlines, cu 89 de pasageri la bord și 8 membri ai echipajului, prins într-o violentă furtună, a fost lovit de un fulger care i-a zdrobit vîrful fuselajului și o serie de instrumente de bord. Escortat pentru orientare de un alt aparat, avionul a reușit totuși să aterizeze cu bine.

Redacția și Administrația: strada Vasile Alecsandri nr. 8 — Iași. Telefon 14127.

Tiparul: Intreprinderea poligrafică Iași, str. Vasile Alecsandri nr. 6, Telefon 14620

BIBLIOTECA CENTRALĂ UNIVERSITARĂ „M. EMINESCU" IAȘI

ANUL XXVII
Nr. 7727
VINERI
23
IULIE
1971
4 PAGINI
30 BANI

Proletari din toate țările, uniți-vă!

Flacăra Iașului

Organ al Comitetului județean Iași al P.C.R. și al Consiliului popular județean

În pagina a 4-a

- GENEVA Ședința Comitetului pentru dezarmare
- **Evenimentele din Sudan**

Plenara Comitetului județean de partid Iași

In ziua de 22 iulie a.c. a avut loc plenara Comitetului județean de partid cu activul, consacrată unor măsuri organizatorice.

La plenară a luat parte tovarășul Gheorghe Pană, membru al Comitetului Executiv, al Prezidiului Permanent, secretar al C. C. al P.C.R.

In legătură cu numirea tovarășului Miu Dobrescu, membru supleant al Comitetului Executiv al C.C. al P.C.R., în funcția de șef al Secției de Propagandă a Comitetului Central al Partidului Comunist Român, tovarășul Gheorghe Pană a propus eliberarea tovarășului Miu Dobrescu din funcțiile de prim-secretar, membru al biroului și al Comitetului județean de partid.

Supunîndu-se votului, plenara a aprobat eliberarea tovarășului Miu Dobrescu din funcțiile de prim-secretar, membru al biroului și al Comitetului județean de partid.

Tovarășul Gheorghe Pană a supus aprobării plenarei Comitetului județean de partid recomandarea făcută de Comitetul Executiv al C.C. al P.C.R. ca tovarășul Vasile Potop, membru al C.C. al P.C.R., să fie ales în Comitetul județean Iași al P.C.R., membru al biroului acestuia și prim-secretar al Comitetului județean de partid.

Plenara a cooptat pe tovarășul Vasile Potop în Comitetul județean de partid și l-a ales membru al biroului și prim-secretar al Comitetului județean de partid.

In continuare, tovarășul Gheorghe Pană a subliniat principalele sarcini care stau în etapa actuală în fața Comitetului județean de partid și a Consiliului popular al județului Iași în lumina recentei Expuneri a tovarășului Nicolae Ceaușescu cu privire la îmbunătățirea muncii ideologice, politice și cultural-educative. De asemenea, au fost prezentate principalele sarcini ce revin județului în domeniul industriei, agriculturii, învățămîntului, științei și culturii.

Sesiunea Consiliului popular județean Iași

Ieri, a avut loc sesiunea extraordinară a Consiliului popular județean Iași.

La lucrările sesiunii a participat tovarășul Gheorghe Pană, membru al Comitetului Executiv, al Prezidiului Permanent, secretar al C.C. al P.C.R., membru al Consiliului de Stat al Republicii Socialiste România.

Sesiunii i s-a făcut propunerea ca tovarășul Miu Dobrescu să fie eliberat din funcțiile de președinte și membru al Comitetului executiv al Consiliului popular al județului Iași, în legătură cu promovarea sa în muncă la C.C. al P.C.R.

Pe baza unui Decret al Consiliului de Stat, tovarășul Vasile Potop a fost delegat să îndeplinească funcțiile de membru al Comitetului executiv și președinte al Consiliului popular al județului Iași.

Sesiunea a aprobat propunerile făcute.

Instabilitatea timpului impune măsuri deosebite pentru a preveni orice pierdere la strînsul recoltei

Ing. Th. BALOȘ
director general adjunct al Direcției generale județene a agriculturii, industriei alimentare, silviculturii și apelor

Intrucît precipitațiile căzute în ultimele zile au creat o situație deosebită pentru culturile agricole, putînd provoca însemnate pierderi mai ales la culturile de cereale păioase, leguminoase pentru boabe și finuri, se impune din partea conducerilor de unități să ia urgente măsuri pentru prevenirea acestora. Specialiștii și toți factorii de răspundere din unitățile agricole vor identifica lanurile de păioase care au fost culcate în această perioadă, pentru a fi recoltate manual, cu secera sau coasa, imediat ce timpul va permite. O mare atenție va trebui acordată momentului intrării în lan, pentru a nu se produce pierderi prin scuturarea boabelor sau pierderea integrală a spicului, prin fringerea rahisului la bază, prin lovire.

Specialiștii vor urmări în permanență lanurile, imediat după încetarea ploilor, pentru a stabili momentul optim de recoltare manuală sau mecanică. Este bine ca paletele rabatoarelor de la combine să fie căptușite cu cauciuc sau fîșii de pînză din sacii reformați, în vederea atenuării lovirii spicelor, evitînd astfel pierderi însemnate de recoltă.

Imediat după încetarea ploilor, pînă la începerea recoltatului sau treieratului, vor trebui să se desfacă căile, iar snopii să fie înșirați în picioare pentru a grăbi uscarea lor. De asemenea, se va desface virful șirelor, iar snopii în care a pătruns umiditatea să fie înșirați pentru uscare. Treieratul snopilor uscați din șire, se va începe imediat, fără a se aștepta uscarea snopilor umezi.

Mazărea pentru boabe, care a fost prinsă de ploi în căpițe, se va desface pentru zvîntare, în strat subțire, iar imediat ce umiditatea boabelor a scăzut, se va trece la treierat. Acolo unde mazărea este depozitată în șire, ele se vor desface pînă la nivelul stratului unde s-a infiltrat apa. Aceasta în vederea uscării recoltei după care se va trece imediat la treieratul ei.

Atît cerealele cît și leguminoasele treierate și depozitate în magazii și alte spații se vor întinde în strat subțire și se vor lopăta în mod repetat pentru evitarea deprecierii boabelor.

In această perioadă conducerile de unități își vor organiza munca ținînd seama de cele mai mici amănunte, încît imediat ce se va putea trece la recoltat și treierat să se lucreze cu toate forțele mecanice și manuale existente. Totodată, S.M.A.-urile și secțiile de mecanizare au obligația să verifice acum starea tehnică a mașinilor, să execute remedierile ce se impun pentru ca reintrate în lan, combinele, presele de balotat paie, tractoarele și agregatele pentru arat și însămînțat să poată lucra din plin, mărindu-se astfel ritmul și creîndu-se, pretutindeni, condiții pentru prelungirea duratei de activitate la întreaga zilumină. Este însă necesar ca să se ia măsuri energice pentru ca, alături de mijloacele mecanice, să participe cu secerile și coasele întreaga țărănime cooperatistă.

Precipitațiile căzute au creat condiții favorabile executării arăturilor și însămînțării culturilor duble.

La aceste lucrări trebuie să participe din plin toate forțele mecanice de care dispunem, folosind la executarea lor tractoarele de la combine, de la presele de balotat și de la remorcile de transport, în schimburi prelungite. Există posibilitatea ca planul stabilit pentru fiecare unitate, prin vînd însămînțarea culturilor duble să fie realizat și depășit, consolidînd în acest fel baza furajeră necesară pentru întregul efectiv de animale.

Concomitent cu treieratul, o grijă deosebită trebuie acordată și urgentării livrării produselor în bazele de recepție, unde există condiții optime pentru păstrarea lor.

Mai mult ca oricînd, în condițiile specifice din această perioadă, la strînsul recoltei ca și la celelalte acțiuni de sezon trebuie să se simtă prezența cît mai activă a mecanizatorilor, țăranilor cooperatori, a specialiștilor și tuturor lucrătorilor de pe ogoare. Căci numai antrenînd întregul potențial uman și material, vom reuși să punem la adăpost, fără pierderi, roadele lanurilor și să pregătim în condiții corespunzătoare bazele producției viitoare.

PE LITORAL

Festivalul național de folclor

Intre 25 iulie și 23 August pe țărmul însorit al Mării Negre se va desfășura cea de-a VII-a ediție a Festivalului național de folclor — manifestare organizată de Comitetul de Stat pentru Cultură și Artă și Consiliul Central al Uniunii Generale a Sindicatelor din România.

Devenită tradițională, această sărbătoare a cîntecului, dansului și portului popular românesc, programează în actualul sezon turistic, pe scenele teatrelor din Mamaia, Eforie-Nord, Eforie-Sud, Neptun, Costinești, Mangalia-Sud, Techirghiol și Medgidia, 60 de spectacole susținute de 20 de ansambluri folclorice din diferite zone etnografice ale țării. Peste 1 000 de mesageri ai cîntecului și dansului strămoșesc, aparținînd unor formații artistice de amatori de pe cuprinsul județelor Bacău, Bihor, Brașov, Cluj, Constanța, Galați, Gorj, Hunedoara, Iași, Ilfov, Maramureș, Mehedinți, Mureș, Sălaj, Sibiu, Suceava, Teleorman, Timiș, Tulcea și Vîlcea, vor întregi o pitorească și sugestivă hartă a artei populare românești.

(Agerpres)

Concert simfonic de închidere a stagiunii

De curînd, în sala Teatrului Tineretului din Piatra Neamț a avut loc concertul de încheiere a stagiunii pe care a susținut-o aici Filarmonica de stat „Moldova" din Iași. Dirijorul concertului — Ion Baciu, iar solistă — Angela Gavrilă.

Programul a cuprins Uvertura „Oberon" de Weber, Concertul pentru vioară și orchestră nr. 3 de Mozart și Simfonia a V-a de Ceaikovski.

Iașul, văzut de la etajul 13. Foto: Ov. SPIRTU — coresp.

ANCHETA NOASTRĂ

Activitatea cultural-educativă de masă să răspundă integral idealurilor socialiste!

Este un lucru bine cunoscut că omul nou nu se formează de la sine, automat, prin simplul efect al transformărilor economice și sociale ce au loc în societate. Tocmai de aceea, organizațiile de partid din întreprinderi trebuie să folosească toate formele, inclusiv cele culturale, în scopul ridicării conștiinței socialiste, să acționeze în influențarea politico-educativă, pentru educarea în spiritul ideologiei noastre, în spiritul patriotismului, al stimei față de muncă, față de valorile materiale și spirituale ale socialismului. Ce s-a întreprins în acest sens? Răspunsul la această întrebare l-am căutat discutînd cu un grup de muncitori și ingineri de la Uzina metalurgică și de la Fabrica de tricotaje „Moldova".

— Recenta expunere prezentată de tovarășul secretar general al partidului, **NICOLAE CEAUȘESCU** la consfătuirea de lucru a activului de partid din domeniul ideologiei și al activității politice și cultural-educative, document de amplitudine programatică pentru dezvoltarea conștiinței socialiste, a fost primită în colectivul nostru cu o satisfacție deosebită, ne-a spus ing. **Eugen Avram**, secretarul comitetului de partid de la Uzina metalurgică. Am tras învățăminte prețioase pe care le vom aplica consecvent.

La Uzina metalurgică, unde sînt foarte mulți tineri, s-au întreprins acțiuni în vederea dezvoltării conștiinței socialiste. Inserăm excursiile la Muzeul de istorie a Partidului Comunist Român, a mișcării muncitorești și democratice din România, vizitele la locurile evocatoare, expuneri, conferințe, sărbătorirea fruntașilor în producție și, în primul rînd, popularizarea documentelor de partid. Notabile sînt și activitățile colectivelor redacționale ale gazetelor de perete, din care cea satirică a ocupat locul I la concursul județean, programele brigăzii artistice de agitație, expoziția „Omagiu partidului" etc.

— Este adevărat că multe din aceste acțiuni s-au desfășurat în cinstea semicentenarului partidului, cînd ritmul a fost mai ridicat, a precizat **Mihai Ababei**, președintele comitetului sindicatului din aceeași uzină. S-au manifestat și unele lipsuri: stația de amplificare funcționează ocazional și ineficient, mișcarea culturală s-a concretizat mai mult pe direcția obținerii unor performanțe artistice. Sălile, două la număr, nu pot fi folosite pentru activități culturale, ele fiind suprasolicitate pentru diferite ședințe, pentru instructaje de producție etc.

La Fabrica de tricotaje „Moldova", cel cu care am discutat studiaseră cu atenție expunerea prezentată de tovarășul **NICOLAE CEAUȘESCU** la consfătuirea de

Ion RĂZEȘU

(continuare în pag. a 2-a)

Rod bogat la cooperativa agricolă din Bohotin.
Foto: G. PAUL

În județul nostru

500 de propuneri de inovații

În primul semestru din acest an, cei peste 600 de inovatori din județul nostru au înregistrat aproximativ 500 de propuneri novatoare, care s-au axat, în special, pe creșterea ritmului de îndeplinire a planului, a productivității muncii, pe îmbunătățirea calității produselor și reducerea cheltuielilor de producție.

Cele 300 de invenții și inovații aplicate în perioada amintită au avut ca efect înregistrarea a peste 12 milioane de lei economii post-calculate, care au influențat pozitiv creșterea eficienței economice din întreprinderile respective. De pildă, la Fabrica de antibiotice volumul acestora reprezintă circa 4,4 milioane lei, la Uzina de reparații auto peste 1,8 milioane lei, iar la Uzina metalurgică aproape 1 milion de lei.

Un alt rezultat al creației tehnice de masă îl constituie faptul că au fost concepute și realizate numeroase mașini, instalații, aparate și dispozitive care au contribuit la autodotarea fabricilor, întreprinderilor și șantierelor ieșene. Asemenea realizări există la Uzina mecanică de material rulant din Pașcani, Uzina de fibre sintetice, Regionala de cale ferată Iași, Fabrica de mobilă, Uzina mecanică „Nicolina" ș.a.

Canalizarea efortului creator al muncitorilor și cadrelor tehnice de către cercurile inovatorilor spre o activitate cît mai fecundă a făcut ca la Fabrica de antibiotice 56 de muncitori, ingineri, tehnicieni și specialiști să propună, în cursul semestrului I din acest an, 47 de inovații și raționalizări, să fie aplicate 4 inovații și 6 invenții, soldate cu peste 4,4 milioane lei economii certe la prețul de cost. În aceste condiții, cercul inovatorilor de la Fabrica de antibiotice a reușit să se situeze în fruntea întrecerii dintre cercurile inovatorilor, întrecere organizată în anul 1971 de către Consiliul județean al sindicatelor.

C. Z.

PESTE PREVEDERILE PLANULUI

Printre unitățile economice care și-au îndeplinit și depășit sarcinile de plan pe primul semestru din acest an se numără și Sectorul de exploatare forestieră din Pașcani. Astfel, după cum ne informează corespondentul nostru *V. Prodalea*, indicatorul producției globale a fost îndeplinit în proporție de 129,1 la sută, iar cel al producției marfă — 132 la sută.

S-au evidențiat membrii brigăzii complexe Iorcani condusă de Gh. Prisăcaru, Constantin Dîrcă, șef de parchet, Toader Pîrlog, Gheorghe Spoială și Nicolae Ailincăi — mecanici de ferăstrău.

CARNET IEȘEAN

Snobismul

Ion ISTRATI

În privința snobismului, avem și noi faliții noștri. Nu știu cam cîți la număr or fi acei inși care admiră fără pic de discernămînt tot ceea ce e „la modă", ceea ce, în special, este importat de-aiurea, mai ales din anumite cercuri ale lumii occidentale.

Din fericire sînt foarte puțini, dar sînt. Știm, în orice caz, că snobism e un termen de împrumut din engleză și că nu are echivalent în limba noastră și că, de regulă, e cultivat la noi, ca și pe alte meridiane, mai cu seamă de semidocți.

La baștina lui, cuvîntul însemna la început cîrpaci, ucenic prost de cizmărie, iar mult mai apoi se zice că la Universitatea din Cambridge, în dreptul numelui și prenumelui fiecărui student care nu era de origine nobilă, se scria, prescurtat, snob, ceea ce însemna o abreviațiune latinească de la sine nobilitate, adică fără de rang boieresc.

Cu vremea, acest înțeles inițial s-a extins, în accepția curentă de azi snobismul echivalînd cu atitudinea, cu conduita, cu felul de a se manifesta și comporta al celor care țin ca, din exces de originalitate rău concepută, să se ploconească în fața tuturor modelor vestimentare, a vorbirii păsărești, de jargon, a exceselor artistice pseudoinovatoare, a predilecțiilor neîntemeiate pentru o anumită muzică neinteligibilă, dovedind absența oricărui spirit critic selectiv, afișînd maimuțărește un lustru, o spoială de cultură și, în ultimă instanță, un aer de falsă superioritate.

Dacă poate e mai greu de afirmat că la noi, la Iași, avem niște snobi chiar suiă la sută, oricum unele, din păcate, nu puține manifestări și aspecte care țin de această mentalitate reprobabilă există. De fapt, snobismul este o maladie de ordin sufletesc, totdeauna agravabilă, dar și mereu în stare de a fi măcar localizată spre a nu deteriora și strica în întregime fondul psihic uman, ca să nu mai spunem că prin reală educație și instrucție se poate oricînd vindeca.

Adevăratul snob, zice un mare poet, este acel care se ține să recunoască cu onestitate că se plictisește cînd se plictisește și că se amuză cînd se amuză. Altfel spus, la originea snobismului stă cînd plictiseala celui ce nu are ce face care, de obicei, e fecior de bani gata și nu mai poate de bine, cînd amuzamentul gratuit. Oriunde și-ar afla originea, el este, categoric, o buruiană dăunătoare și nocivă care trebuie extirpată fără menajamente din viața noastră nouă, în care, evident, cresc și înfloresc, inteligent și sirguincios grădinărite, podoabe morale din cele mai alese ale eflorescenței noastre socialiste.

În paginile 2-3:

În dezbaterea consfătuirilor cadrelor didactice

Modernizarea predării matematicii

SPORT

Interesele cetățeanului și răspunderea celor solicitați

Prevederile contractului colectiv după primul semestru al anului

Rămîneri în urmă care dovedesc neglijență și lipsă de răspundere

Cuprinzînd probleme prioritare în viața economică a întreprinderilor și probleme vitale pentru munca și viața salariaților, în numeroase unități îndeplinirea prevederilor incluse în contractul colectiv a stat în atenția conducerilor administrative și a comitetelor sindicatelor. La Fabrica de confecții, majoritatea celor 32 de măsuri cu caracter productiv și cu termen scadent în prima parte a anului au fost realizate.

Prevederi bine gîndite și concrete, de cel mai larg interes, cu o vizibilă eficacitate economică și socială, cuprinde și contractul colectiv de la Fabrica de mobilă.

De aceeași atenție s-a bucurat la multe întreprinderi și îndeplinirea angajamentelor de ordin social. Putem evidenția în această privință Fabrica de antibiotice.

O analiză efectuată recent de către Consiliul județean al sindicatelor, privind înfăptuirea contractului colectiv, ridică însă întrebarea esențială: „Se realizează peste tot prevederile incluse în contracte?". Realitatea ne arată că nu peste tot conducerile întreprinderilor și comitetele sindicatelor s-au achitat integral și la termenele stabilite de angajamentele asumate.

Așa este cazul cu obligația comitetelor de direcție care se referă la crearea tuturor condițiilor tehnico-materiale în vederea desfășurării ritmice și în bune condițiuni a producției. Se observă neajunsuri în aprovizionarea cu materii prime și materiale, depășiri ale consumurilor normate și nerealizarea normelor de muncă de către unii salariați. Nu peste tot se onorează angajamentul referitor la organizarea și desfășurarea cursurilor necesare pregătirii cadrelor, pentru toate schimburile de lucru. De pildă, la Uzina mecanică „Nicolina" care are un efectiv apreciabil de salariați, la cursurile de perfecționare, reciclare și policalificare sînt cuprinși doar 100 de muncitori, controlori de calitate și cîteva cadre cu pregătire superioară. De asemenea, programul de lucru reglementat prin legile statului se cere a fi cu mai multă strictețe respectat. Constatările făcute în unele cazuri de Inspectoratul de stat pentru protecția muncii, cît și unele sesizări adresate Consiliului județean al sindicatelor din partea unor salariați de la I.A.S. „Avicola", Intreprinderea de creștere și îngrășare a porcilor Tomești, Cooperativa din comuna Hîrlău, Intreprinderea economică Pașcani, Intreprinderea de aprovizionare tehnico-materială 22 Iași și altele, semnalează depășirea programului normal de lucru și neevidențierea peste tot a orelor ce se efectuează suplimentar.

La rîndul lor, nici salariații nu-și respectă în toate locurile angajamentele asumate în legătură cu îndeplinirea și depășirea planului, folosirea timpului de lucru, îmbunătățirea calității produselor, economisirea materiilor prime și a materialelor etc. In construcții, în mod deosebit, trebuie să se rețină faptul că nu sînt îndeplinite angajamentele părților semnatare în ce privește realizarea planului de stat. După 6 luni de activitate colectivele de muncă din acest sector au înfăptuit planul de construcții-montaj doar în proporție de 98,4 la sută. Indicele de utilizare a fondului de timp disponibil al mașinilor și utilajelor la Uzina de reparații auto, Intreprinderea economică „Progresul" sau Fabrica de antibiotice este inferior celui rezultat la finele anului trecut.

Neajunsuri în ce privește înfăptuirea angajamentelor — din partea conducerii întreprinderilor ori a comitetelor sindicatelor — sînt și pe linia condițiilor de muncă.

Deși sindicatele și-au înscris ca angajament în contractul colectiv să efectueze trimestrial controale în domeniul protecției muncii, se poate spune că aceștea nu sînt suficient de exigente. Numai așa se explică încălcarea legislației ce mai are loc în anumite unități. Concludent este controlul efectuat pe linie de stat la Trustul de construcții unde pe șantierele 1 — 2 — 3 au fost constatate peste 70 de abateri de la normele de tehnica securității muncii, pentru care motiv au fost sancționați 23 de conducători ai procesului de producție.

Un alt aspect care se impune a fi reținut îl reprezintă ușurința dovedită în elaborarea unor contracte colective. De exemplu, la O.C.L. Mixt Pașcani, din cele 26 de obiective ale contractului, 19 sînt sarcini permanente, iar în alte părți sînt înscrieri care nu obligă la nimic, de genul: conducerea va asigura, comitetul va lua toate măsurile, comitetul sindicatului va sprijini, conducerea și comitetul vor desfășura o muncă susținută etc. Cu ocazia controlului exercitat de către Consiliul județean al sindicatelor au fost constatate și alte neajunsuri. Bunăoară, la I.A.S. Cotnari numeroase prevederi ale contractului sînt o copie a celui votat și realizat cu un an în urmă; la S.M.A. Scînteia nici acum nu s-a încheiat contractul pe anul în curs, iar la cooperativa de consum Pașcani semnatarii nu mai știu unde se află acest document.

Ținînd seama că cei ce muncesc sînt profund interesați în rezolvarea tuturor problemelor care privesc progresul multilateral al întreprinderilor, comitetele sindicatelor, împreună cu comitetele de direcție au posibilitatea ca în adunările generale ale salariaților, ce urmează a avea loc la începutul semestrului al II-lea să analizeze temeinic stadiul îndeplinirii contractului colectiv și să stabilească măsurile necesare care să confere acestui document atributul de instrument eficient ce reglementează obligații de ambele părți.

Ing. C. ZVORIȘTEANU
membru al biroului executiv al Consiliului județean al sindicatelor Iași

Imagine din expoziția de arhitectură, deschisă în sala Victoria, în organizarea Facultății de construcții și arhitectură — secția arhitectură, a Institutului politehnic din Iași. **Foto: AURIAN**

Activitatea cultural-educativă

(urmare din pag. 1)

lucru a activului de partid din domeniul ideologiei și al activității politice și cultural-educative.

— Ne-a preocupat prea mult aspectul pregătirii profesionale și mai puțin cel educativ, politic, cultural. Uneori conferințele au fost seci, didacticiste, lipsite de finalitate, de ecou în conștiința tinerilor. Unele acțiuni s-au făcut de formă, de ochii lumii, iar acțiunile patriotice organizate sînt rare, ne-a spus ing. **Constantin Chirvase.**

Muncitorul **Ioan Damaschin** își exprima regretul pentru abandonarea unor forme tradiționale și eficiente de influențare a conștiinței tinerilor. Stația de amplificare a amuțit nejustificat; înainte se difuza muzică patriotică, se prezentau diverse materiale de informare politică și ideologică, se criticau unele neajunsuri. Brigada artistică de agitație a prezentat mai de mult un singur program în fața muncitorilor, iar „Clubul fetelor", care s-a bucurat de succes apoi, s-a dizolvat. Comuniștii cu experiență îndelungată ne-au spus că pur și simplu tinerii nu știu să-și folosească timpul liber, această problemă scăpînd organizației de partid și celei de tineret. Oare chiar să nu intereseze ce citesc tinerii, ce spectacole văd, ce localuri frecventează, ce orizont politic, ideologic și cultural au? Realitatea este că pe undeva, la nivelele amintite s-a instalat o atmosferă de automulțumire.

Un alt aspect dăunător muncii cultural-educative este acțiunea în sălturi, cu anumite prilejuri. In această situație realizările au un caracter festivist și efemer, nu percutează pozitiv decît în mică măsură.

Dumitru Arhip, locțiitorul secretarului comitetului de partid pe fabrică, referindu-se la acțiunile comitetului sindicatului ne-a spus: „Munca culturală nu are suficientă eficacitate, deoarece se activează doar pentru concursuri, pentru obținerea unor diplome. Ne amintim că înainte, deși nu aveam condițiile de azi, activitatea cultural-artistică avea finalitate politică.

Aceiași interlocutori au sesizat unele lipsuri în activitatea Casei de cultură a sindicatelor care are menirea să concentreze activitatea cultural-artistică a membrilor de sindicat. Aici însă toate eforturile tind spre profesionalizarea formațiilor artistice și spre organizarea unor acțiuni distractive. Acțiunile menite să influențeze pozitiv conștiința socialistă sînt sporadice sau unele din ele insuficient pregătite. Cei cu care am discutat și-au manifestat nedumerirea față de modul de organizare a activității casei. Nimeni din conducerea acestei instituții nu întreprinde sondaje în fabrici și instituții, nu ia legătura cu comitetele sindicatelor, cu muncitorii și salariații acestora, pentru a-și spune părerile și dorințele. Astfel, Casa de cultură a devenit mai mult o instituție artistică care solicită uzinele doar atunci cînd au nevoie să fie învoiți unii artiști amatori pentru repetiție. S-a creat ideea că această instituție de cultură ar fi independentă și nu dependentă. In fond ea trebuie să fie la comanda intereselor muncitorilor și nu invers, să nu se uite pentru ce a fost creată și de cine a fost creată. Muncitorii cu care am discutat și-au arătat dorința ca instituția respectivă, Casa de cultură a sindicatelor să se transforme într-o tribună a propagandei politice și ideologice realizate prin intermediul formelor cultural-educative. Activitatea acesteia să fie puternic angajată politic. In acest domeniu un cuvînt de spus îl au și consiliile municipal și județean ale sindicatelor care dirijează activitatea Casei și care trebuie neîntîrziat să revadă planurile de muncă, subordonîndu-le actualelor sarcini politice și ideologice trasate de conducerea de partid. Să nu se uite că muncitorii nu sînt doar beneficiarii activității culturale, ci și comandanții acesteia și a acelora care o organizează și care au obligația ca întreg programul de acțiuni să răspundă idealurilor socialiste.

ÎN DEZBATEREA CONSFĂTUIRILOR CADRELOR DIDACTICE

Modernizarea predării matematicii

Consfătuirea profesorilor de matematică din județul Iași, care a avut loc nu de mult, a constituit nu numai un prilej de informare a celor ce cu pasiune și conștiinciozitate se străduiesc să-i deprindă pe tinerii noștri să descifreze tainele acestei științe indispensabile astăzi, dar și o masă rotundă la care participanții și-au spus deschis părerea în legătură cu modul în care obiectivele propuse pot fi realizate.

Pornindu-se de la cerințe cotidiene și de perspectivă legate de ritmul uluitor în care evoluează știința și tehnica contemporană, s-au prezentat referate consistente care au arătat cerințele învățămîntului matematic, reliefînd aspecte ale modernizării și întăririi caracterului aplicativ al acestuia. Cu acest prilej au fost scoase în evidență atît problemele de conținut cît și metodele ce trebuie să fie utilizate.

Modernizarea programelor de matematică — s-a arătat în consfătuire — trebuie să înceapă de la clasa I, realizîndu-se în acest mod corelația între programele claselor I—XII și avîndu-se în vedere evitarea suprancărcării elevilor prin eliminarea temelor depășite. Numeroase noțiuni moderne incluse în capitolele „Mulțimi", „Funcții", „Teoria probabilității și statistică matematică", „Structuri algebrice" etc. din clasele IX—XII se pot introduce în clasele V—VIII și chiar mai devreme, utilizîndu-se un limbaj potrivit, metode și procedee adecvate vîrstei și respectîndu-se principiul accesibilității. Se menține astfel predarea concentrică, îmbinată cu cea liniară. Vorbitorii au arătat totuși că se cer subliniate unele diferențieri obligatorii între programele celor două cicluri: la clasele I—VIII, accentul trebuie să cadă pe formarea deprinderilor de calcul aritmetic și algebric, iar la clasele IX—XII pe dezvoltarea gîndirii logice, evitîndu-se calculele laborioase și obișnuindu-i pe elevi să vehiculeze cu rapiditate în situații practice concrete noțiunile moderne însușite.

Programele de matematică ale liceelor de specialitate ar trebui, s-a spus apoi, să fie comune cu cele ale liceelor de cultură generală, însă manualele să conțină exerciții și probleme aplicative specifice profilului liceului respectiv.

In cadrul consfătuirii s-a acordat de asemenea o atenție deosebită organizării și desfășurării concursurilor școlare și examenelor de admitere. S-a apreciat faptul că începînd cu acest an școlar s-au extins olimpiadele de matematică la toate clasele V—XII. Numai din județul nostru, la etapa locală au participat aproape 8.000 de elevi, din care 120 elevi ai școlilor generale au primit premii și mențiuni. Din cei 20 participanți din liceele ieșene, 5 elevi ai prof. Traian Cohal de la Liceul nr. 3 „C. Negruzzi" și ai profesoarei Fraga Caraman de la Liceul nr. 2 „M. Eminescu" au primit mențiuni la etapa republicană.

Încă din toamna anului 1966 s-au înființat la Liceul nr. 3 „C. Negruzzi" clasele speciale de matematică. Absolvenții primelor două serii au reușit toți în învățămîntul superior cu medii mari. In prezent mulți dintre ei sînt cotați ca cei mai buni studenți ai anului respectiv și au fost premiați la diverse concursuri organizate în cadrul învățămîntului superior. Un sprijin eficient a fost acordat acestor clase, datorită conducerii Filialei ieșene a Societății de matematică, de către cadre didactice universitare. Mărirea numărului de clase speciale de matematică în municipiul Iași, începînd cu anul școlar 1971—1972, prin înființarea acestora și „, la liceele „M. Sadoveanu", „M. Eminescu", „Al. I. Cuza", „D. Cantemir", precum și deschiderea noului liceu de informatică au fost apreciate ca măsuri necesare și justificate de către toți participanții.

S-a insistat și asupra perfecționării și informării profesorilor cu cele mai noi realizări în domeniul specialității, de către cadre din învățămîntul superior, prin Filiala Iași a Societății de matematică din Republica Socialistă România și I.P.C.D. în colaborare cu Inspectoratul școlar județean și Casa corpului didactic.

In încheiere, profesorii care au condus consfătuirile au apreciat seriozitatea, competența cu care s-au dezbătut problemele ridicate, precum și varietatea subiectelor abordate, fiind convinși că începînd cu noul an școlar întregul corp profesoral de specialitate va răspunde cu dăruire și combativitate sarcinilor izvorîte în predarea matematicii din nevoi practice, legate de cerințele societății contemporane.

Prof. C. ARMINII
inspector de specialitate al Inspectoratului școlar județean Iași

Ședință de comunicări

Zilele acestea a avut loc la spitalul Sculeni, ședința de comunicări a Cercului de recuperare din cadrul Societății de medici și naturaliști, Filiala U.S.S.M. Iași, cu care ocazie s-a analizat stadiul actual de organizare a secției de recuperare a spitalului.

Temele prezentate au cuprins: recuperarea spondilitei anchilopoetice (I. Furcoiu, A. Socol), recuperarea unor afecțiuni vasculare (I. Pîrvulescu, O. Nuțescu), posibilitățile ergoterapiei (V. Bejan, S. Banu), tehnica decontracturărilor (E. Etera, A. Postolache).

Concluziile ședinței au scos în evidență aportul secției de recuperare în reducerea incapacității de muncă a bolnavilor cu deficit locomotor.

Succese în colectarea deșeurilor

Acordînd o atenție deosebită colectării deșeurilor, consiliul popular al comunei Lețcani a organizat o vastă acțiune de masă în acest domeniu. Cu sprijinul deputaților, al organizațiilor de masă și obștești au fost mobilizați numeroși cetățeni, care au reușit să colecteze pînă în prezent 2 060 kg. fier vechi, 500 kg. deșeuri de textile, 1 810 kg. deșeuri de sticlă și 1 080 kg. hîrtie.

In felul acesta, planul de colectare a deșeurilor pe întregul an a fost simțitor depășit.

Dezlegarea jocului apărut în nr. 7726 al ziarului nostru

ORIZONTAL: 1. Făgăraș — Deta; 2. Oradea — Carei; 3. Calafat — Nord; 4. Sda — A — Iași — O; 5. A — Tecuci — Com; 6. Noime — Aur — Ra; 7. Il — U — L — Deva; 8. Tulcea — S — Sp; 9. Nez — Reghin — L; 10. Anina — Litere; 11. Sinaia — Balon; 12. Ață — Ocna — Umi; 13. Ua — Ivit — Omăt; 14. D — Brad — Atena.

„Olimpiada operatorilor"

In prima fază a „Olimpiadei operatorilor" au fost antrenați peste 300 de tineri de la Uzina de fibre sintetice Iași.

De curînd a avut loc faza finală a acestui concurs. Pe primele locuri s-au situat operatorii: Ion Filimon (secția fibră), Ion Panaite și Gheorghe Ionescu (ambii de la secția policondensare). Au mai fost acordate și 3 mențiuni tinerilor Milea Grumezaș, Dumitru Amarandei și Stelian Popa.

Victor BRÎNZĂ — coresp.

Aspect de muncă de la Intreprinderea „Automatica" din Capitală. **Foto: AGERPRES**

SPORT • SPORT • SPORT

Fotbal

„Cupa cartierelor"

S-au consumat deja patru etape și, în ce privește trierea valorilor s-a ajuns la un stadiu avansat. In seria I, de pildă, s-au detașat net două formații, Penicilina și Super Copou, dintre care, în mod neîndoios, va trebui să se decidă ocuparea locului I; în seria a doua, situația este mai complicată, la primul loc candidînd, cu șanse egale, trei formații. Conduce deocamdată „plutonul" fruntaș echipa Șoimii T. Vladimirescu (cu un punct avans), dar mai sînt încă 3 etape.

In jocurile de duminică, s-au înregistrat, din păcate, două neprezentări: cele ale echipelor Gloria Sărărie și Cutezătorii Palat. Dar, iată rezultatele înregistrate: Penicilina — Viitorul Păcurari 4—0; Cireșarii Breazu — Gloria Sărărie 3—0; Unirea Centru — Cutezătorii Palat 3—0; (seria I); *Dinamo Obor — Speranțele Nicolina 3—0; Șoimii T. Vladimirescu — Pandurii Tătărași 1—0; Vitejii Galata — Olimpia Nicolina 0—6, Voința Tătărași — Victoria Frumoasa 6—0* (seria a II-a). *In general, partidele au fost de un nivel tehnic mai bun, rod, desigur, al antrenamentelor desfășurate, cu mai multă intensitate, în zilele de după lansarea competiției.*

Clasamentul seriei I.

1. Penicilina	4	3	1	0	18— 3	=7
2. Super Copou	3	2	1	0	10— 3	=5
3. Unirea centru	4	2	0	2	8— 6	=4
4. Cireșarii Breazu	3	2	0	1	6— 7	=4
5. Gloria Sărărie	4	1	0	3	7—11	=2
6. Viitorul Păcurari	3	1	0	2	4— 9	=2
7. Cutezătorii Palat	3	0	0	3	0—14	=0

Etapa viitoare *(pe teren „23 August" II): Gloria Sărărie — Super Copou (ora 8); Viitorul Păcurari — Unirea Centru (10,30).*

Clasamentul seriei a II-a.

1. Șoimii T. V.	4	4	0	0	12— 0	=8
2. Voința Tătărași	4	3	1	0	16— 4	=7
3. Olimpia Nicolina	4	3	1	0	16— 5	=7
4. Vitejii Galata	4	2	1	1	10—10	=5
5. Dinamo Obor	4	2	0	2	10— 8	=4
6. Victoria Frumoasa	4	0	1	3	3—19	=1
7. Speranțele Nicolina	4	0	0	4	3—13	=0
8. Pandurii Tătărași	4	0	0	4	3—14	=0

Etapa viitoare *(pe teren „Tineretului"): Speranțele Nicolina — Victoria Frumoasa (ora 8), Pandurii Tătărași — Dinamo Obor (9,15), Olimpia Nicolina — Șoimii T. V. (10,30), Vitejii Galata — Voința Tătărași (11,45).*

PE SCURT

AMSTERDAM 22 (Agerpres)

Cea de-a 8-a rundă a turneului internațional de șah de la Amsterdam (grupa maeștrilor) a produs o regrupare în fruntea clasamentului, astfel că în prezent patru concurenți — Ghițescu (România), Minici (Iugoslavia), Malich (R.D. Germană) și Smejkal (Cehoslovacia) — totalizează cîte 5 puncte fiecare. Ei sînt urmați de olandezul Enklaar — 4,5 puncte și o partidă întreruptă și vest-germanul Hecht cu 4 puncte și o partidă întreruptă.

In turneul marilor maeștri se menține lider Smîslov (U.R.S.S.), cu 5 puncte și o partidă întreruptă, secondat de australianul Browne — 5 puncte.

*

RIO DE JANEIRO 22 (Agerpres)

Pe stadionul „Maracana" din Rio de Janeiro, în fața a 40.000 de spectatori, selecționatele de fotbal ale Ungariei și Braziliei au terminat la egalitate: 0—0, întîlnirea lor amicală — care, în ciuda scorului alb, a fost de un excelent nivel tehnic — transmite corespondentul agenției France Presse. Echipa braziliei, învinsă de două ori în campionatul mondial de cea a Ungariei (cu 4—2 în 1954 și cu 3—1 în 1966), a fost incomodată din nou de stilul jucătorilor maghiari.

Arbitrul vest-german Kurt Tschenscher a condus următoarele formații: **Ungaria:** Geczi, — Fabian, Pansics, Vidacs, F. Iuhasz, I. Iuhasz, Szucs, Fazekas, Bene, Dunai II, Zambo: **Brazilia:** Felix, — Ze Maria, Brito, Piazza, Everaldo, Clodoaldo, Gerson, Zequinha, Rivelino, Tostao, Vaguinho.

O tradițională competiție de masă

Tradițională competiție de masă a salariaților din industria chimică a Iașului „Cupa chimistului" a atras la startul ei și în acest an numeroși participanți. Timp de două luni, în faza pe asociații s-au întrecut peste 1.000 de sportivi la fotbal, volei, șah, tenis de masă și popice. La unele ramuri, competiția, ajunsă la faza pe municipiu, s-a încheiat.

Șah, fete: 1. Penicilina; *băieți:* 1. Penicilina; 2. U.P.M.P.; 3. IPROSIN.

TENIS DE MASĂ, fete: 1. U.F.S.; *băieți:* 1. U.F.S.; 2. Penicilina.

POPICE, băieți: 1. Penicilina; 2. U.P.M.P.; 3. U.F.S.

S-au remarcat: I. Ifrim, H. Mayer, M. Brut, D. Mihalache, P. Enache, D. Olteanu, Ana Cozloschi, Liliana Pintilie (Penicilina), V. Patrichi, Mina Chelaru, D. Avădănii, I. Andrei, T. Ursu (Mase plastice), M. Bantaș, T. Sarchiz, P. Cătușanu (U.F.S.), C. Rusu, D. Munteanu (IPROSIN).

I. BALAȘCA
coresp.

JOCURI

Cuvinte potrivite

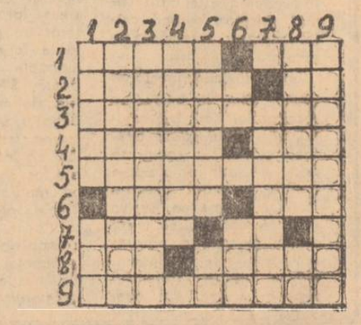

ORIZONTAL: 1. Specialist în autoconducere — Într-un ceas bun; 2. Gură de foc — Exclamație la un pahar; 3. Ingheață apele (Pl.); 4. ...dulci, spune latinul, sau îmbinarea necesarului cu plăcutul — Unde-lemn pentru ritualuri; 5. Ține bine strînsă pulpa (Pl.); 6. E cam într-o parte — Ca-n palmă; 7. Sîrmă din sîrme — Notă muzicală; 8. Greutate cu greutate — Balansoar pentru performanțe înalte; 9. Salt lichid.

VERTICAL: 1. Speranțe spulberate — Ținut; 2. Arta vorbăreților; 3. Făcut cu mare ușurință; 4. Carbon și hidrogen; 5. Soluție practică nu totdeauna recomandabilă — Pomadă; 6. La intrarea în Roma și la ieșirea din Cairo! — A!; 7. Intervenție în treburile altora; 8. Distanțare — Locotenent; 9. Obraz subțire (fig.).

I. MIRCEA

ÎN 24 DE ORE

Radio Iași

Programul de seară (23 iulie): 17.00 Buletin de știri; 17.05 Publicitate radio; 17.10 Pe portativul undelor, melodia preferată; 17.45 Preocupări cotidiene; 18.00 Orchestre românești de muzică ușoară; 18.30 Prezențe românești pe glob; 18.50 Cîntare României socialiste; 19.00 Radiojurnal; 19.15 Muzică populară românească; 19.30 Orizonturi; 19.45 Din creația corală românească; 20.00 Serile muzicale ale studioului; 20.30 Pagini literare; 20.45 Serile muzicale ale studioului (continuare); Seară de dans.

Programul de dimineață (24 iulie): 6.00 Buletin de știri; 6.05 Radiomatineu; 6.30 Actualitatea în agricultură; 7.00 Sport; 7.30 Micro-emisiune pentru pietoni și automobiliști; Radiomatineu (continuare).

Televiziune

17,00 Deschiderea emisiunii. Cupa vacanței; 18,00 Căminul; 18,50 Cîntă corul de copii al Palatului pionierilor din București; 19,10 Tragerea Loto; 19,20 1001 de seri; 19,30 Telejurnalul de seară — Sport; 20,00 Cronică politică internă; 20,15 Pe sub frunza plopului — Cîntă Maria Petraru; 20,30 Moment comic cu... Ștefan Mihăilescu-Brăila, Matei Alexandru și Constantin Gurită; 20,40 Filmul artistic „Fata lui Bube". Premieră Tv. 22,20 Selecțiuni din concursul național de creație și interpretare de muzică ușoară românească — Mamaia 1971; 23,00 Cîntă ansamblul folcloric Reda din R.A.U.; 23,10 Telejurnalul de noapte.

Cinematografe

VICTORIA, orele 8.45; 11.30; 15; 18; 21: „Cortul roșu", ambele serii. (Același film rulează și la grădina „Ripa galbenă", la ora 20.30). REPUBLICA, orele 8.45; 10.50; 15; 17; 19; 21: „Esop". COPOU, orele 8.45; 11.30; 15; 17.45; 20.30: „Secretul de la Santa Vittoria". ARTA, orele 9; 11; 15; 17; 19; 21: „Haiducii lui Șaptecai". TATARAȘI, orele 16; 18; 20 „Telegrame". NICOLINA, orele 16; 18; 20: „Dacii".

În județ: Casa de cultură PAȘCANI: „Moartea matelistului". CLUBUL C. F. R. PAȘCANI: „Prea tîrziu". TG FRUMOS: „Povestirile piticului Bimbo". HÎRȘAU. „Secretul de la Santa Vittoria". PODU-ILOAIEI „B. D. intră în acțiune". HALAUCEȘTI: „Diminețile unui băiat cuminte".

Oficiul județean de turism Iași

Pentru zilele de 31 iulie și 1 august a.c., obiectivele turistice din Bucovina pot fi vizitate în excursia organizată pe traseul următor: Iași — Ipotești — Dragomirna — Suceava — Humor — Voroneț — Cîmpulung Moldovița — Sucevița — Marginea — Putna — Rădăuți — Arbore — Solca — Cacica — Fălticeni — Pașcani — Iași.

Costul excursiei este de 180 lei, de persoană. Se asigură transportul cu autocarul, cazarea și 2 mese. Inscrierile se fac la sediul oficiului pînă miercuri 28 iulie, în limita locurilor din autocar.

Timpul probabil

Vremea va fi schimbătoare cu cerul variabil. Local se vor semnala ploi temporare. Vîntul va sufla slab la potrivit, din sectorul nord-vestic. Temperatura aerului va crește ușor; mai mult vor fi cuprinse între 10 și 14 grade, iar maximile între 19 și 23 grade.

INTERESELE CETĂȚEANULUI ȘI RĂSPUNDEREA CELOR SOLICITAȚI

Ploaia care pătrunde prin acoperișuri nu se ia după vorbe

Pentru buna întreținere a spațiului locativ, I.G.L.L. a întreprins unele acțiuni meritorii. In ultimii ani, dar mai ales în cel în curs, atrage atenția acțiunea de refacere completă a fațadelor unor imobile cu materiale rezistente la intemperii, care dau totodată un aspect plăcut clădirilor. S-au făcut și lucrări de interior — compartimentări, înlocuiri de instalații, sporuri de confort, refaceri sobe ș.a.

Și totuși, reclamațiile și sesizările privind neefectuarea unor lucrări, nerespectarea termenelor, calitatea și ritmul execuției ș.a.m.d., se mențin încă într-un număr ridicat. In urma studierii scrisorilor adresate redacției ziarului nostru, ne-am oprit, în cadrul raidului pe care l-am efectuat, numai asupra modului de întreținere și gospodărire a teraselor și învelitorilor unor imobile. Aceasta pentru că neplăcerile provocate de pătrunderea apei provenite din ploi în apartamente sînt însoțite și de deteriorarea interioarelor, a fațadelor etc. Surprinzător este faptul că cele mai multe sesizări pornesc de la noile construcții, încît refacerea, reparația întreținerea acestora a devenit o adevărată problemă. Numai pentru acest an sînt planificate pentru reparații 84 de terase, pentru care s-au alocat peste 3 milioane de lei. Este oare normală o asemenea situație? Explicația își găsește rădăcinile în soluțiile date de proiectanți, în modul de realizare a teraselor de către constructori. Disputa privind executarea teraselor cu praf hidrofob se pare că s-a încheiat folosindu-se acum betonul celular autoclavizat. Dar urmările sînt cît se poate de grave. Nu ne-am propus să căutăm țapul ispășitor, dar situația de fapt demonstrează că multe terase trebuie refăcute. Menționăm că din acest punct de vedere la I.G.L.L. s-a constatat o insuficientă cunoaștere a proiectelor și prescripțiilor tehnice în vigoare, a tehnologiei de execuția a lucrărilor, verificarea constînd numai într-o analiză sumară și înaintarea observațiilor constructorului pentru a se încheia o minută. Neurmărirea pe faze a lucrărilor a condus la nedepistarea la recepția provizorie, și chiar la cea definitivă, a unor vicii. In consecință, defecțiunile neremediate în termen de către constructor au generat numeroase reclamații din partea locatarilor și au pus I.G.L.L. în situația de a executa, în limita fondurilor, lucrări care nu-i cad în sarcină, în detrimentul celor de revizii și reparații curente. Așa se face că numai pentru refacerea terasei blocului din Tutora nr. 3, a trebuit să se cheltuiască încă 177.000 de lei. Cu alte cuvinte, golele sparte se plătesc de către I.G.L.L.

Chiar așa stînd lucrurile cum se achită I.G.L.L. de aceste sarcini? La această dată, din cele 84 terase planificate au fost reparate doar 23, a căror valoare se ridică la 1.757.000 de lei. Fie că este vorba de blocul Z din str. V. Lupu, B 1 din str. Ciurchi nr. 117, cele din str. Republicii nr. 1, 3, 5, Splai Bahlui numerele 29, 31, 33, 35, 37 și altele, terasele au fost complet refăcute, garantîndu-se bună lor folosință cel puțin 2 ani. Se naște o întrebare firească : de ce I.G.L.L.-ul care repară ce n-a făcut constructorul, dă o garanție, în cazul de față de 2 ani, iar constructorul după predarea unui imobil nu dă garanție decît pentru un singur an? Nu este oare aici o anomalie a legislației în vigoare, scutind constructorii de răspunderea remedierii unor vicii ascunse ale blocurilor, ce apar numai după o perioadă îndelungată?.

Se constată că unele lucrări cuprinse în plan și pentru care s-au elaborat documentații de execuție, au rămas neexecutate, deși acestea reclamau urgență în refacerea învelitorilor, teraselor, a matasării rosturilor la blocurile din panouri mari. Așa este cazul blocului B 2 din str. Decebal nr. 12 — „La cele trei sesizări făcute în anul 1970, abia în toamnă s-au deplasat vreo 6 tovarăși, constatînd justețea celor semnalate, noi rămînînd însă numai cu promisiunile" — ne spune tov. Ștefan Petrescu. „Din anul 1969, un delegat al I.G.L.L. și cu subsemnatul (Ion Soroceanu, președintele asociației de locatari „Aurora") am făcut la fața locului documentarea pentru reparații la pavilioanele din strada și stradela Macazului. Or, acum ne aflăm în iulie 1971 și din lucrările preconizate nu s-au executat decît 20 la sută. In consecință plafoanele sînt umede, deoarece plouă prin acoperiș...". Și asemenea exemple am mai putea cita. S-au găsit desigur justificări, dar care nu răspund unor cerințe ale locatarilor. Așa, bunăoară, ni se relatează că după ploile abundente de la începutul acestei veri, I.G.L.L.-ul a executat lucrări urgente de refacere a unor imobile, ca cele din străzile Crișan nr. 8, 11 Iunie nr. 7 și 8, 6 Martie nr. 15, Palat nr. 4, Ghica Vodă nr. 50 ș.a. Acum a apărut necesitatea înlocuirii cu tablă a azbocimentului acoperișurilor celor 13 blocuri de confort patru, lucrări care reclamă urgență, deși n-au fost prinse în plan.

In activitatea de întreținere și reparare a teraselor și învelitorilor se constată deficiențe și cu privire la modul de execuție. De pildă, la blocul „Expres", unde a lucrat echipa condusă de Mihai Andronache, a trebuit să se intervină de 3 ori pînă acum la refacerea terasei și încă nu se poate preciza dacă lucrarea este bună sau nu. După finisarea lucrării efectuate de către maistrul Dumitriu și echipa condusă de Crișmaru, la imobilul din str. Elena Doamna nr. 24, apa se infiltrează în continuare, deteriorînd imobilul. Asemenea stări de lucruri pot fi întîlnite și la lucrările ce au fost făcute în str. Palat nr. 18 (maistru Plămădeală), Decebal nr. 28 (șef de echipă Bendas). Ce reiese de aici? Că organizarea defectuoasă a muncii, absența unei supravegheri permanente și competente asupra desfășurării lucrărilor duc la risipirea timpului de lucru, influențează nefavorabil durata execuției și calitatea ei. Se acuză de către factorii de răspundere criza de timp, lipsa unor materiale, dar mai cu seamă deficitul de cadre calificate.

Nu este mai puțin adevărat că unele lucrări la terase trebuie refăcute datorită modului de exploatare de către locatari. Nici nu se dăduse în primire terasa refăcută a blocului D 7 din str. Ciurchi și cîțiva dintre locatari și-au și ancorat antenele de televizor, bătînd piroane în terasă, în loc să le prindă de bornele puse de curînd. La fel s-a procedat și la scara E a blocului din str. Tutora nr. 3. De nenumărate ori s-a înlocuit țigla de pe blocurile din str. Vasile Alecsandri. Or, și aici datorită montării defectuoase a antenelor, ploaia pătrunde din nou prin acoperiș. Chepengurile de pe acoperișurile majorității blocurilor din B-dul Tudor Vladimirescu sînt deschise în permanență sau pur și simplu înțăturate. Ca urmare, apa pătrunde nestingherită, infiltrîndu-se astfel prin planșeu. In asemenea situații asociațiile de locatari nu poartă oare nici o răspundere pentru conservarea imobilelor?

In timpul raidului am întîlnit numeroase alte aspecte legate de întreținerea și conservarea imobilelor. Concluzia ce se desprinde este cea a asigurării includerii în plan numai a acelor lucrări care se justifică din punct de vedere al urgenței și oportunității. Consiliul popular al municipiului Iași, în cea de a XI-a sesiune ordinară, a adoptat o hotărîre în legătură cu modul de organizare, întreținere și conservare a imobilelor din administrarea I.G.L.L. Considerăm că prevederile hotărîrii conduc la o folosire mai eficientă a fondurilor alocate în acest sector de activitate. Dată fiind însă complexitatea activității I.G.L.L., a cerințelor cetățenilor, se impune a se interveni la forurile tutelare pentru asigurarea unei baze materiale mult mai substanțiale, alocarea unor fonduri care să corespundă nevoilor actuale de întreținere și conservare a imobilelor.

AL. MONTEORU

Fondul locativ în administrarea I. G. L. L.

Capricii în difuzarea presei

Comuna Probota este așezată pe șoseaua Iași — Bivolari. Drum asfaltat, foarte bun pentru autovehicule, inclusiv pentru autobuzele I.T.A., dar... ziarele nu ajung la timp. Autobuzele care aduc corespondența poștală vin și pleacă după graficul orar, numai ziarele sosesc anapoda, după un grafic nerezonabil. Tovarășul D. Dăscălescu, locțiitorul secretarului comitetului comunal de partid Probota, ne citează, spre convingere, cîteva cazuri. Nu au sosit ziarele din 30 iunie, 3, 6, 9, 15 iulie, decît a doua zi după apariție. „Vă rugăm să interveniți la organele județene care se ocupă cu difuzarea presei", ne scrie tov. D. Dăscălescu. Rămîne ca Direcția județeană P.Tc. să ne răspundă.

★

Despre difuzarea presei ne scrie și profesorul Alex. N. Ciobanu din șoseaua Păcurari (Iași). „Factorul se bucură cînd face abonamente, ne scrie d-sa, dar de adus ziarele nu are grijă. Sînt cazuri cînd revistele mi se aduc după o lună de la apariție sau de loc. Ziarele se aduc a doua sau a treia zi pe motiv că n-ar fi venit de la București... Dacă fac observații factorului, acesta se supără și vorbește urît. Am reclamat la oficiul poștal, dar degeaba. Cui să mă adresez ca să primesc abonamentele la ziare și reviste?" ne întreabă profesorul. Noi zicem că Direcției județene P. Tc. Să vedem ce ne răspunde.

Pe teme de comerț

In repetatele controale care s-au efectuat la unitatea nr. 12 a C.D.F. din piața Nicolina, municipiul Iași, gestionarul **Gheorghe Varcaciuc** a fost îndrumat, sfătuit. Dar el continuă să aibă aceeași atitudine reprobabilă față de cumpărători, să ignore recomandările. Fiind găsit, la ultimul control, cu mărfuri necorespunzătoare, nesortate, fără prețuri afișate, cu o stare igienică nesatisfăcătoare a unității, gestionarul a fost amendat cu 700 lei.

★

Peste 700 de muncitori lucrează la exploatarea forestieră din Pîrcovaci — Hîrlău. Cooperația de consum a neglijat însă, în ultimul timp, aprovizionarea magazinului din această localitate cu unele produse de bază ca : pîine, făină de porumb, mezeluri, legume ș.a. U.J.C.C. are datoria de a înlătura cît mai urgent deficiențele semnalate în aprovizonarea unității de desfacere din Pîrcovaci.

★

La Pașcani se obișnuia a se livra și pune în vînzare la unitățile „Titanic bar" și „Parc-gară" vin îmbuteliat, dar neetichetat. La controlul efectuat s-a constatat, în urma probelor de laborator, că vinul îmbuteliat era de două calități diferite, dar se vindea la același preț. Șeful depozitului, **Gh. Copcea**, și șefii unităților de desfacere au fost sancționați după fapte.

Prestări de servicii în așteptarea inițiativei

Poposim la sediul cooperativei de consum din Lungani. In lipsa lui Dumitru Finaru, președintele cooperativei, discutăm cu Mihai Știrbu, contabilul șef al cooperativei. Ni se pun la îndemînă cifre privind activitatea unităților de prestări de servicii. Cifrele demonstrează că nici una dintre unități nu-și realizează planul nici măcar în proporție de 50 la sută. Mai mult, unele unități (cea de cizmărie de pildă) se află închise de aproape două săptămîni.

— Care este cauza? l-am întrebat pe Mihai Știrbu, crezînd că această stare de lucruri a fost analizată de consiliul de conducere al cooperativei de consum. Dar, în afară de *„nu avem solicitări"* altceva n-am reușit să aflăm. Menționăm că în ziua vizitei noastre unitatea de croitorie era închisă, croitoreasa fiind plecată la Iași fără a anunța pe nimeni, frizeria de asemenea era închisă, însă... motivul nu se cunoștea. Nereușind să aflăm de la conducerea cooperativei cauzele neeficienței unităților de prestări de servicii am încercat să le depistăm noi.

1) Comuna Lungani numără, în afară de satul de centru, încă trei sate, în care de fapt locuiește marea majoritate a cetățenilor (la Lungani, satul de centru, sînt doar 990 locuitori). Cu toate acestea în nici unul din aceste sate — Zmeu (1320 de locuitori), Goești (1480 de locuitori), Crucea (1230 de locuitori) — care se află la o distanță de 2 și 4 km. de centru de comună, nu se află nici o unitate de prestări de servicii. Intr-o asemenea situație, desigur că este mai convenabil pentru unii cetățeni să facă apel la serviciile cutărui sau cutărui meșteșugar particular din sat, pentru a-și repara încălțămintea sau pentru a coase o haină.

2) Calitatea unor lucrări, în special a celor de croitorie de damă nu este întotdeauna corespunzătoare.

— Noi servim și comuna *Sinești*. Unitatea de croitorie de la Sinești nu numai că și-a realizat planul, dar și l-a depășit cu mult. E drept acolo se lucrează mai bine, a fost nevoit să recunoască Mihai Știrbu.

Fiecare cetățean dorește să aibă o haină mai frumoasă, mai trainică. Neputîndu-și realiza această dorință prin unitatea de croitorie pusă la dispoziție de cooperația de consum din comuna unde locuiește, e firesc să se adreseze unităților din alte localități (în cazul de față la Tg. Frumos sau la Podu-Iloaiei).

La cooperativa de consum din Lungani

3) A treia cauză ar fi modul în care lucrătorii din unitățile de prestări de servicii răspund solicitărilor cetățenilor. Atîta timp cît ei vin o dată, de două ori și chiar de mai multe ori (unii și de la distanțe de 4 km.) și găsesc ușile închise, lucrătorii unităților respective fiind plecați cu de la sine învoire desigur că renunță la serviciile acestora.

Asemenea deficiențe au scăpat atenției conducerii cooperativei de consum din Lungani. Urmările se văd. Recenta lege privind organizarea și dezvoltarea activităților industriale, de prelucrare a produselor agricole, construcții și prestări de servicii în unitățile aparținînd consiliilor populare, cooperației agricole, meșteșugărești și de consum spune clar : *„Se vor organiza și dezvolta acele activități economice de producție și prestări de servicii care contribuie la folosirea forței de muncă din localitățile rurale și urbane, precum și la valorificarea resurselor locale de materii prime și materiale, la obținerea de produse și servicii care au desfacerea asigurată la intern sau la export și dacă prin veniturile realizate recuperează cheltuielile de producție și asigură un beneficiu"*. Nici una din prevederile mai sus menționate nu și-a găsit la cooperativa de consum din Lungani ecoul scontat. Ni se spune că s-a întocmit un plan de perspectivă. Ce cuprinde acest plan? Se vor înființa în anul viitor încă trei unități de prestări de servicii (coafură la Lungani, cojocărie și tîmplărie la Goești).

— De ce în anul viitor și nu acum?

Este invocată lipsa de lucrători calificați. Dacă în cazul unității de coafură motivul este întemeiat, în cazul celorlalte unități nu. In comună sînt atît tîmplari cît și cojocari. Ce se așteaptă atunci?

— Nu-i încă sezonul pentru deschiderea acestor unități, ne răspunde contabilul șef al cooperativei!

Cum s-a ajuns la această concluzie nu știm.

La Lungani așa cum aveam să aflăm de la consiliul popular comunal, se construiesc sau se repară anual circa 30 de locuințe, precum și alte clădiri, și nu se poate spune că înființarea unei noi unități de tîmplărie (cea existentă este încadrată doar cu doi lucrători) nu va aduce beneficii. E vorba de comoditate din partea consiliului de conducere al cooperativei de consum.

— Cînd avem vreo analiză la uniunea județeană, ne-a precizat Mihai Știrbu, întotdeauna sîntem criticați în legătură cu prestările de servicii.

Se vede treaba că cei din conducerea cooperativei de consum din Lungani s-au obișnuit să fie criticați, de vreme ce critica nu-i mai activizează. Cei care au însă de suferit de pe urma comodității cooperației locale sînt cetățenii. Se impune ca atît organele locale de la comună, cît și cele județene să ia măsuri (dacă cei din conducerea cooperativei de consum nu sînt în stare) pentru curmarea unor astfel de deficiențe.

Dan VALERIU

Uzina de fibre sintetice Iași

recrutează băieți absolvenți a 8 clase, în vîrstă de pînă la 17 ani, din județul Iași

pentru calificare prin ucenicie la locul de muncă, cu durata de 2 ani în meseriile de :

- **operatori chimiști**
- **prelucrători fire**
- **așchietori metale**
- **lăcătuși**

Inscrierile se fac la sediul uzinei, șos. Tutora 175 Iași, serviciul personal, pînă la 25 iulie a.c.

Concursul de admitere va avea loc în ziua de 26 iulie a.c.

Pentru înscriere sînt necesare următoarele acte :

- cerere de înscriere
- certificat de naștere în original și copie
- adeverință de promovare a clasei a VIII-a
- fișa medicală eliberată de școala generală
- buletin de analiza sîngelui și rezultatul examenului pulmonar.

Examenul pentru operatori chimiști se va da la chimie și matematică. Pentru așchietori metale, lăcătuși și prelucrători fire — la fizică și matematică.

Candidații reușiți la examenul de admitere primesc o indemnizație lunară de 400 lei.

Alte relații suplimentare se pot lua de la serviciul personal, telefon 13320, interior 231.

Se angajează

— 15 conducători auto

categoria „C" și „E" cu vechime de 5 ani, pentru transporturile interurbane.

Cei interesați se vor adresa la

Autobaza nr. 1 Iași

Salarizarea se face conform H.C.M. nr. 914/1968.

Informații suplimentare se pot obține zilnic la sediul Autobazei nr 1 Iași, strada Aurel Vlaicu 54, telefon 14420 și 14421.

Se angajează prin concurs

maiștri întreținere și reparații material rulant

în specialitățile:

frînă, tapițerie, lăcătușerie, încălzire.

Doritorii vor depune cereri la

Uzina mecanică de material rulant Pașcani,

serviciul personal,

pînă la data de 1 august 1971.

Salarizarea conform H.C.M. 914/1968.

Se angajează imediat :

- **contabili sau contabili principali**
- **merceologi sau merceologi principali**

Cei interesați se vor adresa la

Fabrica de țigarete Iași

compartimentul personal-administrativ, telefon 13630.

Condiții de angajare : conform H.C.M. 914/1968.

Ministerul Industriei Ușoare,

Centrala industrială a articolelor casnice, utilajelor și pieselor de schimb

înființează în cadrul Întreprinderii de utilaje și piese de schimb Botoșani

un atelier de proiectare utilaje și piese de schimb pentru industria textilă.

In acest scop va avea loc la data de 16 august a.c., ora 10 a.m., la sediul întreprinderii din municipiul Botoșani, Calea Națională nr. 4, selecționarea candidaților pentru următoarele posturi :

— ingineri proiectanți principali și proiectanți pentru construcții de mașini și S.D.V.-uri

— proiectanți principali și proiectanți pentru construcții de mașini și S.D.V.-uri

— desenatori tehnici pentru construcții de mașini.

Pentru candidații selecționați se vor facilita în raport de posibilități și de nivelul profesional problemele locative.

Cererile celor interesați se vor adresa Întreprinderii de utilaje și piese de schimb din Botoșani cu sediul în Calea Națională nr. 4, telefon 12326.

ATENȚIE!

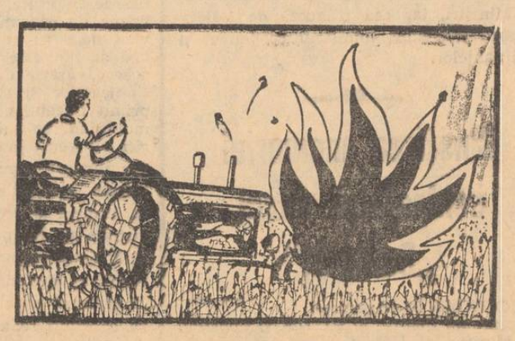

La recoltarea păioaselor este interzisă folosirea tractoarelor fără dispozitiv parascîntei.

Se angajează de urgență

- strungari
- frezori
- mecanici locomotive Diesel

Cei interesați se vor adresa la

Uzina de prelucrare a maselor plastice Iași

Salarizarea — conform H.C.M. 914/1968.

Se angajează de urgență :

— *un dactilograf.*

Condiții de angajare: conform H.C.M. nr. 1053.

Cei interesați se vor adresa la

FABRICA „TEXTILA" IAȘI

Șoseaua Ștefan cel Mare nr. 4.

Întreprinderea de rețele electrice Iași

angajează :

— inginer constructor proiectant

— tehnician constructor diriginte șantier

— șef birou c.f.i.

— revizor c.f.i.

— șef depozit *(magaziner)*

— pictor firme, cu jumătate de normă.

Cei interesați se vor adresa la serviciul personal al Întreprinderii de rețele electrice Iași, str. Uzinei nr. 38.

Mica publicitate

Decese

● Familia îndurerată anunță încetarea din viață, după o lungă și grea suferință, a scumpului lor

HARNAGEA GHEORGHE

pensionar — 74 ani.

Corpul defunctului este depus la biserica Ziua Crucii, iar înhumarea va avea loc în ziua de 24 iulie, ora 14, la cimitirul Sf. Vasile.

● Familia îndurerată anunță încetarea din viață după o lungă și grea suferință a scumpului lor

COZMA ILIE (JAN)

Cortegiul funebru va porni duminică 25 iulie, ora 14, din strada Florilor nr. 42, spre cimitirul Sf. Vasile.

● Familia îndurerată anunță încetarea din viață, după o lungă și grea suferință, a scumpului lor

DUMITRU SAMOIL

60 ani.

Inmormîntarea va avea loc simbătă, 24 iulie, ora 14, la cimitirul Sf Treime. Cortegiul va pleca din strada Sipotel 27.

PE MERIDIANELE GLOBULUI

FRANȚA — **Zilele acestea s-a desfășurat la Paris o mare demonstrație împotriva războiului dus de S.U.A. în Indochina.**
In clișeu : **Aspect din timpul demonstrației în Piața Republicii.**

CONVORBIRI ECONOMICE SOVIETO - FRANCEZE

MOSCOVA 22 (Agerpres)
La Moscova s-a deschis joi cea de-a 6-a sesiune a Comisiei mixte sovieto-franceze de cooperare economică și tehnico-științifică, la care sînt examinate rezultatele și perspectivele legăturilor dintre cele două țări în aceste domenii. Printre altele, vor fi discutate colaborarea în domeniul folosirii pașnice a energiei atomice, cercetării și cuceririi spațiului cosmic, televiziunii în culori. Delegația sovietică este condusă de Vladimir Kirillin, vicepreședinte al Consiliului de Miniștri, iar cea franceză de Valery Giscard d'Estaing, ministrul economiei și al finanțelor.

Cinstirea memoriei echipajului navei „Soiuz-11"

MOSCOVA 22 (Agerpres)
Comitetul Central al P.C.U.S. și Consiliul de Miniștri al U.R.S.S., anunță agenția TASS, au luat o hotărîre cu privire la eternizarea memoriei cosmonauților Gheorghi Dobrovolski, Vladislav Volkov și Viktor Pațaev — echipajul navei cosmice „Soiuz-11".

Busturi ale acestor cosmonauți vor fi instalate în orașele lor natale — Odesa, Moscova și Aktiubinsk. La locul aterizării navei cosmice „Soiuz-11" va fi înălțat un obelisc, iar pe fațadele diferitelor clădiri unde au lucrat și studiat cosmonauții vor fi instalate plăci memoriale. De asemenea, o serie de școli și străzi din Odesa, Moscova și Aktiubinsk vor primi numele celor trei dispăruți.

Declarațiile președintelui Ciprului

NICOSIA 22 (Agerpres)
Președintele Ciprului, arhiepiscopul Makarios, a reafirmat hotărîrea poporului cipriot de a nu admite nici un fel de amestec din afară în treburile interne ale țării. „Numai poporul cipriot poate să-și determine propriul viitor", a declarat președintele. El a adăugat că guvernul cipriot se va opune în mod energic oricăror planuri de scindare a Ciprului și oricăror încercări de a împărți insula.

ANGLIA

Un „mini-buget" primit cu mari rezerve

LONDRA 22 — Corespondentul Agerpres, Nicolae Plopeanu, transmite : Pentru a treia oară de la venirea la putere a guvernului conservator, ministrul finanțelor, Anthony Barber, s-a prezentat în fața parlamentului cu un „mini-buget". Prin acesta au fost anunțate o serie de măsuri privind reducerea impozitului pe circulația mărfurilor, abolirea restricțiilor privind vînzarea în rate și unele scutiri de taxe pentru monopoluri.

Reacțiile față de acest „mini-buget", sînt împărțite : monopolurile și companiile l-au salutat, considerîndu-l ca „foarte important". Din cele 235 milioane lire cît se „economisesc" într-un an, ca urmare a măsurilor adoptate, 150 milioane lire vor reveni monopolurilor, prin scutiri de impozite. In schimb, celor 55 milioane de consumatori englezi le vor reveni doar 85 milioane lire, adică cca. o liră și jumătate pe an de persoană. De aceea, o serie de ziare, reprezentanți ai sindicatelor și ai Partidului laburist au primit bugetul cu multă rezervă. In primul rînd, se subliniază că aceste hotărîri au venit prea tîrziu, astfel încît nu vor putea compensa decît într-o măsură infimă pierderile suferite de populație ca urmare a creșterilor progresive înregistrate de prețuri și șomaj. In al doilea rînd, noile măsuri oferă prilejul monopolurilor să dezlănțuie o nouă campanie de „înghețare" a salariilor, ceea ce, de fapt, va consfinți reducerea masivă a nivelului de trai al celor ce muncesc.

GENEVA

Ședința Comitetului pentru dezarmare

GENEVA 22 (Agerpres).
La Geneva a avut loc joi o nouă ședință a Comitetului de dezarmare, în care a luat cuvîntul șeful delegației Canadei, ambasadorul George Ignatieff. El a prezentat un document de lucru privind progresele ce s-ar putea înregistra pe calea suspendării experiențelor subterane cu arme nucleare și termonucleare. In documentul canadian se apreciază că „întîrzierea considerabilă în încheierea unui acord asupra interzicerii experiențelor nucleare subterane, accelerarea ritmului și sporirea puterii exploziilor subterane care conferă un caracter și mai presant apelurilor repetate ale Adunării Generale a O.N.U. în favoarea suspendării tuturor experiențelor ridică problema identificării unor posibilități de limitare a experiențelor într-un viitor imediat". In continuare, în document sînt prezentate unele sugestii concrete menite să faciliteze, în concepția canadiană, progresul către un acord. Propunerile canadiene se referă, în special, la îmbunătățirea tehnicilor și instalațiilor de detecție și identificare seismică, pentru punerea la punct a unui sistem de control al interzicerii experiențelor nucleare subterane.

Următoarea ședință a Comitetului va avea loc la 27 iulie.

ORIENTUL APROPIAT

Activitate diplomatică inter-arabă în legătură cu criza iordaniano-palestiniană

In diferite capitale arabe, încordarea intervenită în raporturile iordaniano-palestiniene continuă să facă obiectul unei susținute activități diplomatice.

La Amman, Iklil Al Safi, secretar general al Ministerului de Externe, a remis șefilor misiunilor diplomatice din capitala iordaniană o notă guvernamentală în care este reafirmat punctul de vedere al țării sale față de acordurile dintre iordanieni și palestinieni din septembrie anul trecut și februarie 1971.

La Damasc au sosit Sabri El Kholy, reprezentant personal al președintelui R.A.U., Anwar Sadat, și ministrul de externe saudit, Omar Sakaff, reprezentant al regelui Feisal. Ei vor avea convorbiri cu președintele Siriei, generalul Assad. De menționat că cei doi oameni politici, care sînt însoțiți de Khaled Al Hassan, membru al Comitetului Executiv al Organizației pentru Eliberarea Palestinei, fac parte dintr-o misiune de mediere saudito-egipteană, a cărei constituire a fost decisă cu ocazia întîlnirii de luna trecută dintre Anwar Sadat și regele Feisal, în scopul normalizării relațiilor iordaniano-palestiniene.

Concomitent, Yasser Arafat, președintele Comitetului Executiv al O.E.P., a avut o întrevedere, în capitala Siriei, cu ambasadorul Algeriei la Beirut, care i-a remis un mesaj din partea președintelui Boumediene. Cu această ocazie, a declarat ambasadorul algerian, au fost abordate și unele chestiuni militare și politice privind rezistența palestiniană.

Noua criză iordaniano-palestiniană ocupă un loc important în comunicatul comun dat publicității la încheierea vizitei în Tunisia a ministrului de externe al Libanului, Khalil Abu Hamad. Subliniind preocupările lor în această direcție, părțile arată că ele sînt hotărîte să acționeze pentru reconcilierea iordanienilor și palestinienilor și își exprimă sprijinul pentru lupta dusă de poporul palestinian în vederea recuceririi drepturilor sale.

Pe de altă parte, ziarul „Al Ahram" anunță că Libia a respins propunerea irakiană de convocare a unei sesiuni extraordinare a Consiliului Ligii Arabe, la nivel de miniștri de externe, pentru examinarea situației comandourilor palestiniene din Iordania, afirmînd că „această problemă este prea gravă pentru a putea fi soluționată în cadrul organizației panarabe". După cum se știe, Libia a propus, în același scop, convocarea unei conferințe arabe la nivel înalt.

(Agerpres)

*

TUNIS 22 (Agerpres). Luînd cuvîntul la un dineu oferit în cinstea ministrului afacerilor externe al Libanului, Abu Hamad, ministrul de externe al Tunisiei, Mohamed Masmoudi, a declarat, după cum transmite agenția A.N.S.A., că „în momentul de față ar fi premature convorbirile arabe la nivel înalt pentru discutarea conflictului dintre armata iordaniană și unitățile rezistenței palestiniene".

Masmoudi a opinat că „momentul actual este delicat" și că „e de datoria tuturor statelor arabe să examineze și să evalueze atent această situație".

*

AMMAN 22 (Agerpres). La Amman s-a anunțat că autoritățile iordaniene au pus în libertate 500 de membri ai organizațiilor palestiniene, arestați cu cîteva zile în urmă. Alte grupuri de palestinieni urmează să fie eliberați în curînd. Totodată, la Amman continuă interogarea palestinienilor capturați în cursul recentelor operațiuni militare de pe teritoriul Iordaniei.

*

AMMAN 22 (Agerpres). Un purtător de cuvînt militar iordanian a declarat că forțe palestiniene aflate pe teritoriul Siriei au bombardat miercuri cu rachete, timp de o jumătate de oră, localitățile de frontieră iordaniene Tourrah și Amrawah. Tot miercuri, a adăugat purtătorul de cuvînt, grupuri de comando palestiniene au atacat cu rachete și au mitraliat localitatea Zneidek, situată la frontiera cu Siria. Nu au fost înregistrate victime.

SANTIAGO DE CHILE

Expoziție închinată semicentenarului P. C. R.

SANTIAGO DE CHILE 22 — Corespondentul Agerpres, Eugen Pop, transmite: In sala „Reforma" din Santiago de Chile s-a deschis o expoziție închinată semicentenarului Partidului Comunist Român. Organizată sub auspiciile Partidului Comunist din Chile, expoziția — intitulată „Omagiu Partidului Comunist Român"— înfățișează, prin imagini fotografice, facsimile, texte în limba spaniolă, momente ale luptei duse de P.C.R. pentru eliberarea națională și socială a poporului român, pentru construirea societății socialiste.

La deschiderea expoziției au participat Carlos Iorquera, membru în Comisia Politică a P.C. din Chile, membri ai conducerii Organizației Naționale a Tineretului Comunist din Chile, personalități ale vieții politice și cultural - artistice din Santiago. A fost prezent ambasadorul României în Chile, Vasile Dumitrescu.

Expoziția care a trezit un viu interes în rîndurile vizitatorilor se înscrie printre acțiunile menite să contribuie la o mai bună cunoaștere reciprocă în interesul dezvoltării relațiilor de colaborare și cooperare, pe planuri multiple, între popoarele chilian și român.

MOSCOVA

Întîlnire C. Burtică - N. Patolicev

MOSCOVA 22 — Corespondentul Agerpres, Laurențiu Duță, transmite: La 22 iulie, ministrul comerțului exterior al Republicii Socialiste România, Cornel Burtică, s-a întîlnit cu ministrul comerțului exterior al U.R.S.S., Nikolai Patolicev. Cu acest prilej, au fost examinate mersul realizării protocolului comercial pe anul în curs, cît și unele probleme privind posibilitățile de lărgire a schimburilor comerciale pe perioada 1971—1975.

Intîlnirea s-a desfășurat într-o atmosferă caldă, tovărășească.

EVENIMENTELE DIN SUDAN

— Știri contradictorii privind evoluția situației —

CAIRO 22 — Corespondentul Agerpres, Constantin Oprică, transmite : Cotidianul egiptean „Al Ahram" a publicat relatările unuia dintre membrii noului Consiliu al Comandamentului Revoluției Sudaneze, Ahmed El Rih, în legătură cu împrejurările în care a avut loc recenta lovitură de stat din Sudan. Potrivit afirmațiilor lui Ahmed El Rih, lovitura de stat a început prin punerea în mișcare a forțelor comandamentului de blindate din tabăra sa, aflată în regiunea Shagara, la 30 kilometri de Khartum, și condusă de Hashem El Atta. Ulterior, forțele gărzii republicane au intrat în acțiune, preluînd controlul asupra principalelor instituții publice din Khartum. O parte a acestor forțe s-a îndreptat spre domiciliul lui Gaafar El Numeiry, președintele vechiului Consiliu al Comandamentului Revoluției, și l-a încercuit. In acel moment, Numeiry, împreună cu mai mulți membri ai fostului Consiliu, asculta raportul prezentat de Abdel Kader asupra rezultatelor conferinței de la Marsa Matrouh a țărilor arabe semnatare ale Cartei de la Tripoli. Alte forțe ale gărzii republicane s-au îndreptat spre locuințele miniștrilor. Au fost arestați cinci membri ai vechiului Consiliu al Comandamentului Revoluției, precum și fostul ministru de externe, Faruk Abu Issa. Șapte dintre membrii guvernului lui Numeiry se aflau în străinătate.

*

KHARTUM 22 (Agerpres)
Hashem El Atta, conducătorul loviturii de stat militare din Sudan, vicepreședinte al Consiliului Comandamentului Revoluției și comandant al forțelor armate, a anunțat eliberarea a 45 deținuți politici, informează agenția Reuter.

*

KHARTUM 22 (Agerpres).
Joi, 22 iulie, la trei zile după lovitura de stat din Sudan condusă de maiorul Hashem El Atta și care a dus la răsturnarea Consiliului Comandamentului Revoluției prezidat de generalul Gaafar El Numeiry, unități ale armatei sudaneze care îl sprijină pe generalul Numeiry au ocupat postul de radio din Khartum, relatează agenția M.E.N., reluînd o emisiune a postului de radio Omdurman. Agenția menționează că, în cursul după-amiezii de joi, pe străzile capitalei sudaneze au avut loc lupte. A fost anunțată decretarea stării excepționale pe întreg teritoriul țării. Ulterior, postul de radio Omdurman, menționează agenția egipteană de presă, a difuzat un discurs al generalului Gaafar El Numeiry.

*

BAGDAD 22 (Agerpres)
Un avion special irakian, care transporta spre Khartum o delegație oficială a Irakului, a explodat în timpul zborului, joi, la cinci kilometri nord de Djeddah — anunță postul de radio Bagdad și agenția M.E.N. Printre victime se află Mohamed Suleiman, membru în Consiliul comandamentului interarab al partidului Baas, și Salah Saleh, membru în biroul militar al Direcției regionale a partidului Baas.

Sesiunea parlamentului columbian

Divergențe în cadrul coaliției guvernamentale

BOGOTA 22 (Agerpres).
Parlamentul columbian și-a început, în prezența președintelui Misael Pastrana Borrero, noua sesiune legislativă, care poartă amprenta crizei politice ce afectează coaliția guvernamentală compusă din partidele liberal și conservator. In ajunul deschiderii sesiunii parlamentare, liderii partidelor guvernamentale au încercat fără succes să realizeze un compromis pentru a pune capăt disensiunilor care amenință să se soldeze cu destrămarea coaliției. In principal, criza coaliției are la origine dezacordul Partidului conservator față de anumite puncte ale programului de guvernare al președintelui Pastrana, care aparține Partidului liberal.

După cum se știe, Columbia este guvernată alternativ de partidele liberal și conservator în baza unei înțelegeri intervenite în urmă cu 16 ani. Acordul care urmează să expire la 7 august 1974, este considerat practic anulat ca urmare a împotrivirii conservatorilor față de hotărîrea guvernului președintelui Pastrana de a continua și accelera aplicarea programului de reformă agrară. Programul de reformă urbană și o serie de proiecte legislative prezentate de guvern se lovesc, de asemenea, de rezistența conservatorilor. Totodată, măsurile de represiune împotriva mișcărilor studențești și acțiunilor sindicale, precum și insuficența măsurilor guvernului în direcția îmbunătățirii condițiilor de viață ale populației și a înlăturării deficiențelor economice restrîng sever sprijinul de care se bucură guvernul.

In acest context, partidul Anapo — principala formațiune din opoziție, constituită anul acesta sub conducerea generalului Rojas Pinilla, fost președinte al țării — și-a întărit pozițiile. Anapo a dat recent publicității un program de acțiune propunînd realizarea unei înțelegeri cu alte grupări politice în vederea constituirii unui front unitar de stînga.

REALITĂȚI CAPITALISTE

S.U.A.

Presiuni ale autorităților asupra greviștilor

WASHINGTON 22 (Agerpres).
Ministrul american al comerțului, Maurice Stans, a adresat sindicatelor muncitorilor portuari, aflați în grevă de peste trei săptămîni, o telegramă în care le cere să accepte propunerile patronatului, pentru reglementarea conflictului de muncă. Intervenția lui Stans survine la scurt timp de la avertismentul ministrului transporturilor, John Volpe, privind posibilitatea ca Administrația să forțeze reluarea lucrului de către muncitorii feroviari, aflați la rîndul lor în grevă, în cazul extinderii mișcării greviste în acest sector. In cercurile sindicale, unde presiunile autorităților provoacă proteste energice, se evocă, de asemenea, intervenția președintelui Nixon pentru „reglementarea" grevei metalurgiștilor.

*

„Procentul național al șomajului în slumsurile și ghetourile orașelor americane a crescut în cel de-al doilea trimestru al anului curent de la 9 la 10,1 la sută" — se subliniază într-un anunț dat publicității de biroul de statistică al Ministerului Muncii. Acum un an, procentul era de 7,1 la sută.

Largă mișcare revendicativă în Italia

ROMA 22 — Corespondentul Agerpres, Nicolae Puicea, transmite: Mișcarea grevistă din Italia deosebit de intensă în sectorul agricol, s-a extins și în alte domenii de activitate. La Napoli a încetat joi orice activitate productivă ca urmare a grevei generale de două ore a oamenilor muncii din industrie, comerț, transporturi și agricultură. Greviștii revendică măsuri eficiente împotriva șomajului și pentru relansarea economică a acestei zone a Italiei, îmbunătățirea condițiilor de muncă și de trai ale oamenilor muncii. La Napoli a avut loc și o mare adunare la care au luat cuvîntul Luciano Lama, secretar general al C.G.I.L., precum și alți conducători ai C.I.S.L. și U.I.L. Tot joi s-a desfășurat ziua de luptă a dijmașilor, care luptă pentru modernizarea agriculturii și înlocuirea dijmei cu închirierea terenurilor agricole. De asemenea, muncitorii de la grupul de întreprinderi Saint-Gobin din Livorno, Pisa și alte orașe au încetat lucrul timp de 12 ore, protestînd împotriva planurilor patronatului de a restructura activitatea acestor întreprinderi, concediind numeroși muncitori. O grevă de 24 de ore au declarat și muncitorii de la întreprinderile chimice ale grupului „Anic" din Ravenna, Pisticci, Gela și Larderello.

Totodată, continuă lupta celor 350 000 de muncitori agricoli din regiunile Puglia, Toscana, Umbria, Emilia pentru reînnoirea contractului de muncă, pentru asistența medicală și îmbunătățirea condițiilor de muncă.

SCURTE ȘTIRI

PHENIAN
Norodom Sianuk, șeful statului cambodgian, președintele Frontului Unității Naționale al Cambodgiei, a sosit la Phenian, într-o vizită oficială în R.P.D. Coreeană. Oaspetele a fost întîmpinat de Kim Ir Sen, președintele Cabinetului de Miniștri al R.P.D. Coreene, și de alte persoane oficiale.

PEKIN
Agenția China Nouă anunță că Li Sien-nien, vicepremier al Consiliului de Stat al R.P. Chineze, și Ci Pin-fei, ministru ad-interim al afacerilor externe, au purtat convorbiri cu Abdelaziz Bouteflika, ministrul algerian al afacerilor externe, șeful delegației guvernamentale a Republicii Algeriene Democratice și Populare, care se află în vizită la Pekin. De asemenea, în onoarea oaspeților algerieni a fost oferit un banchet. Cu acest prilej, Li Sien-nien și Abdelaziz Bouteflika au rostit toasturi.

VIENA
Presa a anunțat vizita pe care o va întreprinde în R.P. Chineză, în perioada 23 august — 2 septembrie, o delegație de oameni de afaceri, condusă de președintele Camerei federale economice din Austria, Sallinger. Este prima delegație economică din Austria care vizitează R.P. Chineză, după stabilirea de relații diplomatice între cele două țări.

BERLIN
Corespunzător propunerii secretarului de stat în Ministerul Afacerilor Externe al R. D. Germane, Gunter Khort, tratativele cu reprezentantul Senatului Berlinului occidental, directorul senatorial Ulrich Muller, vor fi continuate la 26 iulie, în Berlinul occidental.

BERLINUL OCCIDENTAL
In clădirea fostului Comandament aliat din Berlinul occidental a avut loc joi o nouă reuniune a ambasadorilor U.R.S.S., S.U.A. Marii Britanii și Franței, care au continuat discutarea problemelor ce constituie obiectul convorbirilor celor patru. După cum se arată în comunicatul dat publicității la încheierea convorbirilor, următoarea întîlnire va avea loc la 30 iulie a.c. și va fi precedată de noi consultări la nivelul experților.

HAGA
Ansamblul folcloric „Ciobănașul" al sindicatului uzinelor mecanice de material rulant „16 Februarie" din Cluj a participat la Festivalul internațional de folclor din localitatea Hoorn (Olanda). La festival au mai luat parte formații de amatori din Țara Galilor, Danemarca, Franța, R.F.G., Irlanda, Scoția, Spania etc. Formația românească a repurtat, în cele 6 spectacole susținute, un strălucit succes.

NAȚIUNILE UNITE
Douăzeci de secunde pentru fiecare acuzat, 1.900 de „cazuri" zilnice — aceasta este practica unui tribunal sud-african despre care juristul american William Booth a informat Comitetul Special al O.N.U. pentru problemele apartheidului. El a arătat că poliția sud-africană poate aresta orice „suspect" și să-l țină în detenție timp nelimitat, fără nici o hotărîre judecătorească. Juristul a adăugat că 50 la sută din nou-născuții în rezervațiile populației de culoare din R.S.A. mor înainte de a împlini un an, din cauza subalimentației.

NEW YORK
La San Rafael, statul California, a început procesul înscenat militantei de culoare Angela Davis. In cadrul primei ședințe, avocații apărării au protestat în legătură cu alcătuirea juriului, în care nu a fost inclus decît un reprezentant al populației de culoare.

CAIRO
Președintele R.A.U., Anwar Sadat, a decretat convocarea celui de-al 2-lea Congres general național al Uniunii Socialiste Arabe — anunță agenția M.E.N. Sesiunea de deschidere a lucrărilor Congresului va avea loc astăzi 23 iulie.

SAIGON
Un elicopter american Ch-47, la bordul căruia se aflau 52 de soldați saigonezi și cinci membri ai echipajului, s-a prăbușit joi în provincia Quang Tin din Vietnamul de sud, anunță agenția France Presse. 21 de soldați saigonezi au murit.

BONN
Deraierea trenului „Suisse-Express" în apropierea localității vest-germane Rheinweler a provocat moartea a 25 de pasageri și rănirea a altor o sută, din care mulți se află în stare gravă, au anunțat autoritățile poliției. Cauza accidentului a constat în depășirea vitezei indicate în această zonă.

CALEIDOSCOP

NEW YORK 22 (Agerpres). — De la primul Sputnik (4 octombrie 1957), în spațiu au fost lansate de către om 5 308 obiecte. Dintre acestea 2 881 au revenit în atmosfera terestră, astfel că, în prezent, continuă să se afle pe diferite orbite 2 427 de sateliți sau resturi de rachete. Aceste date sînt furnizate de Comandamentul american pentru apărarea forțelor aeriene și aerospațiale, care adaugă că NASA a luat toate măsurile de precauție pentru evitarea unei ciocniri în cursul apropiatei misiuni „Apollo-15", deși „această eventualitate este practic nulă". Totuși există șanse ca cei trei astronauți să zărească în cursul zborului un obiect sau altul din cele arătate mai sus.

*

PARIS 22 (Agerpres). — Turnul Eiffel a fost recent supus unui examen amănunțit de către tehnicienii primăriei Parisului. Diagnosticul: turnul se află în pericol în ciuda stratului de vopsea cu care este acoperit la fiecare cinci ani. Dușmanul principal — rugina. Credite speciale vor trebui alocate în următorii zece ani pentru soluționarea acestei probleme, afirmă edilii capitalei franceze.

*

PHILADELPHIA 22 (Agerpres). — La aeroportul internațional din Philadelphia au fost confiscate bancnote false în valoare de 4 milioane dolari. Captura este apreciată drept una din cele mai importante de acest gen din istoria Statelor Unite. Autoritățile remarcă, pe de altă parte, calitatea deosebită a falsurilor.

*

LONDRA 22 (Agerpres). — Un refrigerator minuscul, alimentat de o baterie, a fost realizat recent de un inventator britanic. Fixat în interiorul pălăriilor, el poate asigura răcirea corespunzătoare a capului, în timp de caniculă. Instalat în pitorești căciuli din blană de urs ale soldaților din garda palatului Buckingham, frigiderul a dat rezultate excelente.

*

PARIS 22 (Agerpres). — Specialiștii francezi au realizat un radar care poate semnala prezența diverselor obiecte chiar aflate dincolo de un zid. Primele experiențe au demonstrat că noua instalație este capabilă să detecteze prezența unui om aflat în altă cameră.

După un val de căldură, aproape în întreaga Europă au avut loc ploi mai mult sau mai puțin torențiale însoțite de vînturi puternice. Astfel ploile au căzut torențial în Italia, Austria și Franța. În clișeu: Inundații la Toulouse ; populația este evacuată cu ajutorul bărcilor.

Redacția și Administrația : strada Vasile Alecsandri nr. 8 — Iași, Telefon 14127

Tiparul : Intreprinderea poligrafică Iași, str. Vasile Alecsandri nr. 6, Telefon 14620

BIBLIOTECA CENTRALĂ UNIVERSITARĂ „M. EMINESCU" IAȘI

ANUL XXVIII
Nr. 7728
SÎMBĂTĂ
24
IULIE
1971
6 PAGINI
30 BANI

Proletari din toate țările, uniți-vă!

Flacăra Iașului

Organ al Comitetului județean Iași al P.C.R. și al Consiliului popular județean

În pagina a 6-a

■ MOSCOVA Deschiderea expoziției românești „Mașini și utilaje"

■ Evenimentele din Sudan

Vizita de lucru a tovarășului Nicolae Ceaușescu în portul și pe Șantierul de construcții navale Constanța

In cursul zilei de vineri, cele mai reprezentative unități industriale ale municipiului Constanța — portul și Șantierul naval — au fost vizitate de secretarul general al partidului, tovarășul Nicolae Ceaușescu, împreună cu soția sa, Elena Ceaușescu. Secretarul general al partidului a fost însoțit de tovarășii Manea Mănescu, Paul Niculescu-Mizil, Maxim Berghianu, Florian Dănălache, Janos Fazekas, Petre Lupu, Dumitru Popescu, Vasile Vîlcu, Petre Blajovici, Mihai Gere, Ion Ioniță, Vasile Patilineț și Ion Stănescu. Este pentru a doua oară în această săptămînă cînd conducători de partid și de stat, în frunte cu secretarul general al partidului, iau contact, în județul și municipiul Constanța, cu realitățile din economie, cu stadiul îndeplinirii sarcinilor de producție, cu modul cum sînt transpuse în practică obiectivele de perspectivă ale planului cincinal.

Intîlnirile de lucru ale secretarului general al partidului cu colectivele de oameni ai muncii, cu tehnicieni și specialiști din industrie și agricultură au un puternic efect mobilizator, duc la descoperirea unor soluții mai valoroase, pentru soluționarea unor probleme importante, de stringentă actualitate și de perspectivă, stimulează spiritul creator al oamenilor muncii. S-a văzut aceasta cu prisosință în dialogul secretarului general al partidului cu realizatorii proiectului de extindere și modernizare a portului Constanța, cu navigatorii, cu muncitorii portuari, cu constructorii de nave.

Pe întregul traseu, de la Mangalia Nord și pînă la Constanța, în comunele 23 August și Tuzla, la Eforie Sud, Eforie Nord, Agigea și Lazu, tovarășul Nicolae Ceaușescu și ceilalți conducători ai partidului și statului sînt salutați cu multă căldură de mii și mii de cetățeni. Mulțimea ovaționează îndelung, fluturînd stegulețe roșii și tricolore, aruncă în calea oaspeților flori.

La Constanța, coloana oficială se îndreaptă, prin strada Traian, către port. Este zona de unde spre mare se desfășoară priveliștea dominată de pădurea de catarge și macaralele a modernei porți maritime românești.

În fața Gării Maritime, oaspeții sînt așteptați de un mare număr de muncitori portuari, navigatori, constructori navali. Pe o mare pancartă este înscrisă urarea **„Bine ați venit în mijlocul nostru, iubite tovarășe Nicolae Ceaușescu".** Se aplaudă îndelung, se ovaționează pentru Partidul Comunist Român, pentru secretarul său general, pentru ceilalți conducători de partid și de stat.

O companie de onoare, formată din militari și membri ai gărzilor patriotice, prezintă tovarășului Nicolae Ceaușescu, comandantul suprem al forțelor noastre armate, onorul. Se intonează Imnul de Stat al Republicii Socialiste România. Tovarășul Nicolae Ceaușescu trece în revistă compania de onoare.

În holul Gării Maritime sînt înfățișate, cu ajutorul unor planșe, machete și fotografii, stadiul actual al lucrărilor și programul eșalonat de dezvoltare a portului și a șantierului naval constănțean, program ce, cu un an în urmă, a fost dezbătut tot aici, împreună cu tovarășul Nicolae Ceaușescu. Sînt de față ministrul industriei construcțiilor de mașini, Ioan Avram, colectivele de conducere ale portului și șantierului, alți specialiști din industria constructoare de nave din țara noastră, precum și cercetători și proiectanți ai institutelor de specialitate. Se dau ample explicații în legătură cu obiective intrate în funcțiune, cu cele care urmează a fi realizate în cursul acestui cincinal. Dialogul generează propuneri și sugestii privind amplasarea cît mai rațională a noilor obiective, în așa fel ca portul, aflat în plin proces de redimensionare, și Șantierul naval să-și poată desfășura activitatea în cele mai bune condiții.

În continuare, se vizitează cargoul de mărfuri generale „Tîrgoviște", ancorat în fața Gării Maritime. Pe punte, tovarășul Nicolae Ceaușescu primește raportul comandantului navei, Eroul Muncii Socialiste, Ștefan Vasiliu. Oaspeții sînt conduși prin compartimentele cargoului, li se oferă explicații de ordin constructiv și funcțional cu privire la navă, asupra rutelor pe care le străbate și mărfurilor transportate. Din 1957 și pînă astăzi, nava „Tîrgoviște", realizare a constructorilor navali din Galați, este condusă de Ștefan Vasiliu. Tovarășul

(continuare în pag. a 2-a)

Întîlnire cu activul județean de partid

După vizitarea întreprinderilor economice constănțene, în Sala Sporturilor din localitate a avut loc o adunare cu activul de partid din județ.

Adresîndu-se tovarășului Nicolae Ceaușescu, celorlalți conducători de partid și de stat, tovarășul Vasile Vîlcu, membru al Comitetului Executiv al C.C. al P.C.R., prim-secretar al Comitetului județean Constanța al P.C.R., a spus:

Avem astăzi plăcutul prilej să vă exprimăm direct, iubite tovarășe Nicolae Ceaușescu, din adîncul inimii, cele mai calde sentimente de prețuire ale comuniștilor, ale tuturor oamenilor muncii din județul Constanța, pentru eforturile pe care le depuneți, pentru ajutorul neprecupețit pe care ni-l acordați, pentru grija cu care vă interesați de activitatea noastră.

Salutăm, de asemenea, prezența celorlalți conducători de partid și de stat, care vă însoțesc în această vizită cu multiple și profunde semnificații pentru noi.

In continuare, vorbitorul a informat pe oaspeți asupra îndeplinirii planului producției industriale pe primul semestru al acestui an, a desfășurării campaniei de recoltare a grîului și a altor lucrări agricole, precum și asupra unor probleme de interes cetățenesc. El a subliniat apoi că organizația județeană de partid și toți oamenii muncii din județ, manifestîndu-și deplina aprobare și adeziune față de documentele-program elaborate de conducerea partidului privind educarea comunistă a maselor, muncesc pentru traducerea lor în viață.

Au mai luat apoi cuvîntul: **Ion Voicu**, secretar al Comitetului P.C.R. din Port, **Alexandru Tunschi**, directorul Intreprinderii de rețele electrice Constanța, **Ion I. Bungu**, rectorul Institutului pedagogic, **Ion Păun**, președintele Cooperativei agricole de producție din comuna Castelu, **Liliana Bucur**, directoarea Intreprinderii integrate de lînă, și **Marin Croitoru**, secretarul Comitetului U.T.C. de la Șantierul naval Constanța.

Primit cu vii aplauze, a luat cuvîntul tovarășul **NICOLAE CEAUȘESCU.**

Cuvîntarea a fost ascultată cu deosebită atenție și subliniată în repetate rînduri de aplauze prelungite.

Cuvîntarea tovarășului Nicolae Ceaușescu

Stimați tovarăși,

Doresc să încep prin a vă adresa dumneavoastră, precum și celor 60.000 de comuniști ai organizației județene, tuturor locuitorilor municipiului și județului Constanța, un salut călduros din partea Comitetului Central al partidului, a Consiliului de Stat și a guvernului României socialiste. (Aplauze puternice).

In aceste zile, am vizitat unele unități din județul și municipiul Constanța, atît în industrie cît și în agricultură. Cunosc, de altfel, mai de mult județul Constanța — încă din anii imediat următori eliberării țării, precum și din anii mai apropiați — și pot să apreciez marile realizări, transformările adînci care au avut loc aici, atît în industrie și agricultură, cît și în domeniul științei, învățămîntului și culturii, în ridicarea bunăstării oamenilor muncii. Astăzi, Constanța este un puternic centru industrial al patriei, iar în curînd va deveni și orașul cu cel mai important șantier naval al României. Sper că atît organizațiile de partid de la Șantierul naval, cît și organizațiile municipiului și Comitetul județean vor acționa în așa fel încît programul de dezvoltare a șantierelor navale din Constanța să se realizeze cel puțin la termenele planificate, dacă nu chiar ceva mai devreme. (Aplauze puternice).

Constanța a fost prima regiune în care s-a terminat cooperativizarea agriculturii. (Vii aplauze). Sînt de atunci 14 ani. Am vizitat acum cîteva zile unele cooperative, o întreprindere de stat, o stațiune agricolă de cercetare și am putut constata cu satisfacție succesele remarcabile obținute în domeniul agriculturii — atît în ce privește recoltele la producția vegetală, rezultatele în zootehnie, cît și în mecanizarea lucrărilor agricole; pot spune că astăzi județul Constanța se numără printre județele fruntașe în agricultura din România. (Aplauze puternice).

Realizările obținute în județul Constanța în dezvoltarea industriei, agriculturii și în celelalte domenii de activitate fac parte integrantă din mărețele victorii obținute de poporul român în făurirea societății socialiste, în transformarea României într-o țară cu o industrie dezvoltată, cu o agricultură în plin progres, cu o știință și cultură socialistă înaintate. (Vii aplauze). **Înfăptuirile din județul dumneavoastră vorbesc de munca depusă de comuniști, de organizațiile de partid, de Comitetul județean de partid, de toți oamenii muncii, în frunte cu muncitorii. La fel ca întreaga noastră clasă muncitoare, ca întregul nostru popor, ei traduc în viață neabătut politica Partidului Comunist Român, ce corespunde intereselor vitale ale națiunii noastre socialiste.** (Aplauze puternice).

Aveți, fără îndoială, realizări și în ridicarea nivelului de viață. Tovarășul Vîlcu s-a referit aici la condițiile de trai tot mai bune create oamenilor muncii din județul Constanța. Dacă privim ce s-a construit și se construiește în municipiul și în județul dumneavoastră, putem afirma că Constanța ilustrează în mod grăitor transformările înnoitoare și succesele pe care le obținem în toată țara. Nu există astăzi județ, oraș sau sat al patriei noastre, unde să nu se simtă pulsul viu al activității constructive — în industrie, în agricultură, în celelalte domenii ale vieții sociale, unde să nu se reliefeze cu putere preocupările partidului și statului pentru creșterea bunăstării poporului. Viața demonstrează că tot ceea ce întreprinde partidul nostru, întreaga sa politică, întreaga sa activitate sînt închinate omului, făuririi fericirii lui. (Aplauze puternice).

Aș dori să adresez, cu acest prilej, călduroase felicitări comuniștilor, muncitorilor, țăranilor, intelectualilor, tuturor locuitorilor din municipiul și județul Constanța pentru felul cum au realizat sarcinile cincinalului care a trecut, pentru rezultatele obținute în primele 6 luni ale noului cincinal. (Aplauze prelungite).

Cunoașteți programul de dezvoltare a României în anii 1971—1975. Județului Constanța îi revin sarcini mari; în acest cincinal, în județul dumneavoastră se prevede un program de investiții de peste 20 miliarde lei, din care un volum important reprezintă dezvoltarea portului și a șantierului naval. Dezvoltarea în domeniul naval va crește mult față de prevederile inițiale ale cincinalului. Șantierul naval din Constanța are sarcina ca pînă în 1975 să construiască nave de 60.000 tone și, în același timp, să înceapă construirea unui vas de 150.000 tone. Acestea sînt sarcini măreți, de înaltă răspundere, a căror îndeplinire presupune luarea tuturor măsurilor și eforturi susținute din partea organizației de partid județene și a municipiului Constanța, din partea comuniștilor de la șantierul naval, a conducerii administrative, a specialiștilor, a tuturor oamenilor muncii. Nu mai vorbesc de sarcinile deosebite ce revin Ministerului Industriei Construcțiilor de Mașini; el are obligația de a lua toate măsurile ca oamenii muncii, colectivul șantierului naval să poată îndeplini în cele mai bune condiții marile obiective cuprinse în noul cincinal.

Sîntem convinși că județul Constanța va realiza în întregime sarcinile ce-i revin în domeniul industriei, că muncitorii, tehnicienii și inginerii nu vor precupeți nici un efort pentru a îndeplini și depăși programul ce le stă în față. Le doresc tuturor succes deplin în activitatea lor! (Aplauze puternice).

In agricultură, județul Constanța are, de asemenea, de îndeplinit un program vast. Suprafețele irigate vor fi aici cele mai mari din țară; Constanța va continua, deci, și acum, după cooperativizare, să ocupe locul I în preocupările pentru dezvoltarea agriculturii. Sîntem convinși că țărănimea cooperatistă, muncitorii din agricultură, specialiștii, organizația de partid a județului, vor munci în așa fel încît să ocupe locul I și la producția pe hectar și la producția animalieră. După cîte știu, tovarășul Vîlcu și-a luat angajamentul că se va obține anul acesta în județ, pe terenurile irigate, o producție de 12.000 kg porumb la hectar. Am vizitat unele locuri unde s-au obținut, anul trecut, peste 10.000 kg la hectar și cu acest prilej tovarășii m-au asigurat că, anul acesta, vor obține 12.000 kg. Desigur, e vorba de anumite suprafețe de sute sau, poate, de mii de hectare. Județul Constanța va avea, însă, la sfîrșitul cincinalului peste 250.000 de hectare irigate și va trebui să obțină asemenea producții nu pe cîteva mii, ci pe zeci și zeci de mii de hectare cultivate cu porumb. Chiar dacă nu anul acesta, dar aș dori să realizăm asemenea producții, pe mari suprafețe, pînă la sfîrșitul cincinalului. Cred că sînt condiții pentru aceasta și trebuie luate toate măsurile ca de pe terenurile irigate să obținem producții tot mai mari, să obținem cîte două culturi, iar la legume chiar trei culturi. Aceasta este singura cale de a face ca agricultura să aducă o contribuție tot mai puternică la dezvoltarea societății noastre socialiste, la ridicarea bunăstării poporului. Urez tuturor lucrătorilor din agricultură, organizației de partid din județul Constanța succese tot mai mari în realizarea acestor sarcini de cinste. (Aplauze puternice).

Sînt justificate preocupările de care s-a vorbit aici privind pregătirea cadrelor, precum și, în general, privind ridicarea nivelului de cunoștințe, de cultură al tuturor oamenilor muncii. Fără îndoială, dezvoltarea în următorii ani, într-un ritm rapid, a marinei noastre comerciale necesită măsuri de pregătire a cadrelor — atît a marinarilor, cît și a cadrelor de comandă, a ofițerilor de marină. Probabil că va trebui, într-adevăr, să revenim asupra măsurii privind concentrarea într-un singur loc a școlilor de marină. Pregătirea marinarilor și a ofițerilor pentru marina comercială impune cunoștințe vaste, din multe puncte de vedere superioare celor ce se predau în actuala formă de organizare. Va trebui să rezolvăm rapid această problemă.

Desigur, probleme de pregătire a cadrelor se pun și în alte sectoare. Cunoașteți preocupările conducerii de partid și de stat privind pregătirea cadrelor de conducere pentru toate sectoarele de activitate, programul de recalificare și reciclare a cadrelor, valabil și pentru industrie, și pentru agricultură, și pentru comerț. Fără îndoială că și turismul se încadrează în programul de reciclare și pregătire a cadrelor. Vom adopta în acest sens acele forme care și pe plan mondial se dovedesc eficace și care corespund cel mai bine necesităților dezvoltării activității noastre în diferite domenii. Ceea ce trebuie să ne preocupe este ca, indiferent de formele pe care le vom adopta, indiferent de locul unde vor funcționa diferite cursuri sau școli, să asigurăm cadre bine pregătite, în stare să îndeplinească în mod conștiincios toate sarcinile ce le revin. Pe măsură ce trec anii, societatea noastră se diversifică, pretențiile cresc, deci și obligațiile cadrelor — la toate nivelele, de jos și pînă sus — cresc. Acesta este sensul măsurilor luate de Comitetul nostru Central privind reciclarea și calificarea cadrelor, sensul măsurilor adoptate în ultimul timp de Comitetul Executiv privind îmbunătățirea activității ideologico-educative în rîndul tineretului, al întregului nostru popor.

Noi sîntem un partid revoluționar; am înfăptuit revoluția și am trecut la construirea societății socialiste — sarcină pe care am realizat-o cu succes. Congresul al X-lea a stabilit un program vast de făurire a societății socialiste multilateral dezvoltate; ne propunem ca, realizînd această nouă etapă în dezvoltarea socialistă a României, să creăm condițiile pentru a trece la edificarea societății comuniste. Toate aceste etape ale dezvoltării noastre sînt, de fapt, etape ale revoluției socialiste și comuniste. Ele cuprind diferite domenii de activitate, toate sferele vieții sociale. Și procesul de dezvoltare a industriei și agriculturii este un proces revoluționar. El incumbă dezvoltarea și introducerea în producție a științei și tehnicii celei mai înaintate. Mersul nostru înainte presupune, în același timp, transformarea omului: nu se poate concepe făurirea societății comuniste fără transformarea revoluționară a omului, fără ca omul, care constituie figura centrală a societății comuniste, să nu devină un om nou, pătruns de spirit revoluționar, hotărît întotdea-

(continuare în pag. a 2-a)

DIRECT DE PE „ȘANTIERELE" CULESULUI

Din prima oră bună de lucru, prezenți la continuarea campaniei agricole

Bătălia pentru strîngerea la timp a păioaselor și nutrețurilor a fost oprită de ploi, astfel că pe cîmp se mai află o mare parte din recoltă. Acum, vremea s-a ameliorat, existînd condiții ca procesul muncii să poată fi desfășurat în continuare. În multe locuri, activitatea în cîmp a fost reluată încă din cursul după-amiezii de joi. Este necesar ca peste tot, organele comunale de partid și de stat, conducerile unităților agricole, specialiștii să ia măsuri operative pentru a mobiliza la lucru toate forțele. Să se prețuiască la maximum fiecare oră bună de lucru în scopul strîngerii cît mai rapide a recoltei de pe cîmp.

La posturi, imediat după încetarea ploilor

Imediat după încetarea ploilor, ing. Nicolae Romașcu, șeful fermei vegetale de la Jora a I.A.S. Tg. Frumos, a poposit în lanurile de grîu urmărind îndeaproape momentul cînd se poate intra la lucru. La cîteva ore după ploaie, timp în care păioasele s-au zvîntat, s-a și început recoltatul cu combina „Gloria". După cum ne-a informat tov. ing. Ion Gheorghiu, directorul întreprinderii, în același timp au reluat recoltatul și lucrătorii de la ferma vegetală de la „Centru".

Puteau fi văzuți, de asemenea, la secerișul manual țăranii cooperatori de la Sîrca aparținînd cooperativei agricole din Bălțați.

Treierișul mazării a fost reluat

In cursul zilei de ieri, după cum ne-a spus tov. Paul Ionescu, inginerul șef al cooperativei agricole din Helești, consiliul de conducere al acestei unități a mobilizat mecanizatorii și țăranii cooperatori la continuarea lucrărilor agricole de sezon. La punctul „Bolovan", unde sparceta pentru sămînță se mai afla „în picioare" pe încă 20 de hectare, au sosit circa 40 de cosași din toate fermele cooperativei agricole. Lucrul a fost reluat cu spor.

Totodată, alte echipe de cooperatori au continuat treierișul mazării adunate în clăi. Producția medie rezultată pînă în prezent este mai mare cu peste 300 de kg. la hectar față de prevederi.

Din nou la cositul fînului

Intrerupt din cauza abundentelor precipitații din ultima vreme, cositul fînului la cooperativa agricolă din Podu-Iloaiei a fost continuat în cursul zilei de 22 iulie din plin. O echipă de cosași, de exemplu, muncea de zor pe fineața de lîngă grădina de legume de la Holm.

Deși se apropia înserarea, cosașii desfășurau activitatea cu aceeași intensitate, hotărîți fiind să încheie cît mai repede această lucrare.

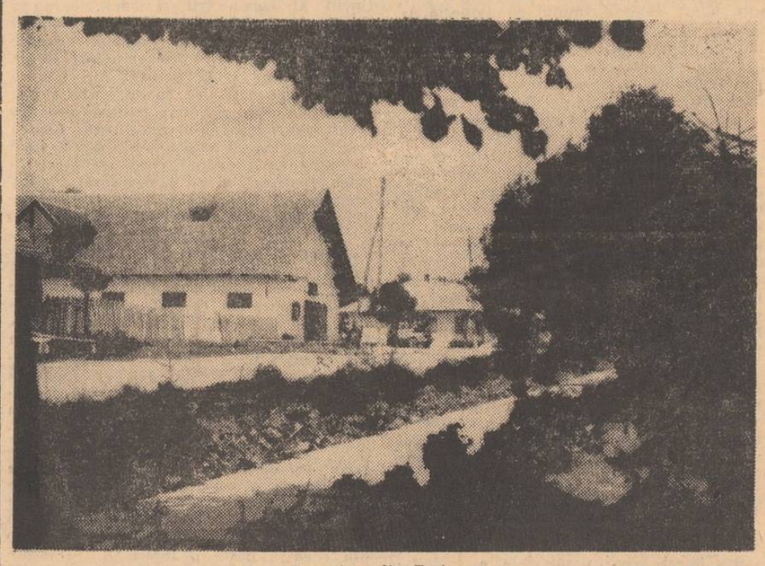

Imagine din Butea — Foto: AURIAN

Credite pe termen lung pentru membrii cooperativelor agricole de producție

Pentru stimularea membrilor cooperativelor agricole de producție și a producătorilor cu gospodărie individuală, în vederea cumpărării de animale de producție, stupi și colonii de albine, Banca pentru Agricultură și Industrie Alimentară a fost autorizată printr-o hotărîre a Consiliului de Miniștri să acorde credite pe termen lung.

Creditele se vor acorda, la cerere, producătorilor care au condiții pentru adăpostirea și furajarea animalelor, în cadrul următoarelor limite:

— pentru membrii cooperatori, pînă la realizarea numărului de bovine de producție și ovine prevăzut de statutul cooperativelor agricole de producție, 50 stupi și colonii de albine;

— pentru producătorii cu gospodărie individuală, pînă la cinci bovine de producție, 100 ovine și 50 stupi și colonii de albine.

Hotărîrea prevede, de asemenea, că producătorii cu gospodărie individuală pot beneficia de credite pe termen lung și pentru procurarea de material săditor în vederea creării de plantații pomicole pe suprafețe de la 0,30 pînă la 3 hectare.

Creditele se vor acorda pînă la cel mult 70 la sută din valoarea animalelor, stupilor, coloniilor de albine și a materialului săditor cumpărat, dacă producătorii contractează cu organizațiile socialiste produse și produși din valorificarea cărora să se asigure rambursarea creditelor primite. Creditele se vor acorda membrilor cooperativelor agricole de producție și producătorilor cu gospodărie individuală, pe termen de pînă la 5 ani, cu o dobîndă de 3 la sută pe an. Beneficiarii creditelor vor garanta întreaga valoare primită.

(Agerpres)

Vizita de lucru a tovarășului Nicolae Ceaușescu în portul și pe Șantierul de construcții navale Constanța

Întîlnirea cu activul județean de partid

Cuvîntarea tovarășului NICOLAE CEAUȘESCU

(urmare din pag. 1)

una să lupte împotriva vechiului, pentru victoria noului. Lupta pentru nou în toate domeniile de activitate este o luptă revoluționară. Noi sîntem revoluționari și trebuie să rămînem tot timpul revoluționari dacă vrem să rămînem comuniști! (Aplauze puternice).

Doresc să remarc cu satisfacție că atît în cuvîntul tovarășului Vilcu cît și al celorlalți tovarăși care au vorbit aici, s-au făcut referiri la preocupările organizației de partid din Constanța privind activitatea ideologico-educativă, de făurire a omului nou, constructor al socialismului și comunismului. Este, într-adevăr, o preocupare de onoare care trebuie să stea permanent în atenția partidului nostru. Numai îmbinînd activitatea de dezvoltare a industriei și agriculturii cu preocuparea pentru formarea omului nou, pentru ridicarea conștiinței socialiste, pentru realizarea unor relații noi între oameni, întemeiate pe echitate și dreptate socială, pe colaborare și ajutor reciproc, relații în care fiecare să-și înțeleagă răspunderea și menirea în societate, în lupta pentru făurirea orînduirii comuniste, numai astfel vom asigura fiecărui membru al societății tot ceea ce este necesar, atît din punct de vedere material cît și spiritual, pentru înflorirea personalității sale. Să ne gîndim permanent că ceea ce facem trebuie să servească fiecărui membru al societății; în același timp, fiecare membru al societății trebuie să se gîndească la faptul că are obligații și îndatoriri, că trebuie să facă totul pentru a-și aduce contribuția la înfăptuirea programului minunat de făurire a comunismului în România. (Aplauze puternice).

Am arătat la întîlnirea cu activul de partid din domeniul muncii ideologice că avem rezultate bune în toate domeniile de activitate, inclusiv în educația comunistă a maselor. Și în acest domeniu ne propunem sarcini sporite. Trebuie să avem un program de perspectivă și în sfera activității politico-ideologice — așa cum avem în producția materială, în formarea cadrelor, în cercetarea științifică. Numai îmbinînd în mod armonios toate aceste laturi ale activității sociale vom reuși să ținem sus steagul luptei revoluționare pentru făurirea comunismului și, totodată, să ne aducem contribuția la cauza victoriei socialismului și comunismului în întreaga lume. (Aplauze puternice).

Așa cum am subliniat nu o dată, noi considerăm că între sarcinile naționale și cele internaționale există o unitate strînsă. Fără îndoială, rezultatele, succesele noastre — ca ale oricărei țări socialiste — în făurirea socialismului sînt un bun al sistemului socialist mondial, un bun al cauzei socialismului în lume; de aceea, noi considerăm că prima noastră îndatorire, ca partid de guvernămînt, este de a lucra în așa fel încît să asigurăm edificarea, în condiții cît mai bune, cu lipsuri cît mai puține, a socialismului în România. Să demonstrăm, prin preocuparea noastră de zi cu zi, superioritatea orînduirii socialiste. În felul acesta, ne îndeplinim nu numai o obligație sacră față de poporul român, ci și o importantă îndatorire internaționalistă, pentru că exemplul țărilor care construiesc socialismul constituie un imbold pentru popoarele care mai gem sub jugul colonialismului și imperialismului, care luptă pentru eliberare națională și socială, pentru socialism. (Vii aplauze).

Desigur, ca țară socialistă, România se preocupă permanent de dezvoltarea relațiilor sale cu toate țările socialiste. Noi acționăm pentru depășirea divergențelor existente în relațiile dintre țările socialiste, dorim să facem totul ca existența unor deosebiri de păreri, într-o problemă sau alta, să nu influențeze în nici un fel asupra raporturilor dintre state și partide. Considerăm că mai presus de orice trebuie să fie colaborarea strînsă a țărilor socialiste, întrajutorarea lor în lupta pentru făurirea, în fiecare țară, a socialismului, în lupta împotriva imperialismului, pentru progres social și pace în lume. (Aplauze prelungite).

Ne preocupăm și acționăm pentru dezvoltarea colaborării cu țările din cadrul C.A.E.R. De altfel, în curînd va avea loc, în România, o sesiune consacrată colaborării în C.A.E.R. Noi considerăm C.A.E.R.-ul ca un organism important în realizarea colaborării dintre țările socialiste membre ale acestei organizații. Considerăm că această colaborare trebuie să contribuie la dezvoltarea economiei fiecărei țări, la întărirea bazei tehnico-materiale a socialismului din fiecare țară, la crearea în fiecare stat membru al organizației a condițiilor pentru făurirea societății comuniste. În aceasta vedem noi prima obligație și direcția principală a colaborării dintre țările membre ale C.A.E.R., pentru că numai așa socialismul se va putea afirma ca orînduire superioară din toate punctele de vedere. Desigur, formele de cooperare pot fi diverse, dar oricît de diverse ar fi ele, oricît de mult se va dezvolta interdependența în producție între diferite sectoare de activitate, aceasta nu trebuie să ducă în nici un fel la încălcarea suveranității naționale, nu trebuie să împieteze cu nimic asupra dreptului partidului comunist din fiecare țară, al clasei muncitoare — care este clasa conducătoare —, al poporului respectiv, de a hotărî de sine stătător programul dezvoltării, potrivit propriei voințe. (Aplauze puternice).

Noi ne preocupăm de a dezvolta larg relațiile cu toate țările socialiste, pentru că sistemul socialist mondial este totalitatea celor 14 state socialiste care construiesc astăzi, în condiții diverse, noua orînduire și considerăm că între toate aceste țări trebuie să existe relații de colaborare în toate domeniile de activitate. În spiritul acesta au acționat și acționează partidul, guvernul țării noastre.

Vizita pe care am făcut-o în țările socialiste din Asia este tocmai expresia acestei politici a partidului și guvernului nostru — politică de dezvoltare a colaborării cu toate țările socialiste, de întărire a unității și colaborării tuturor țărilor socialiste. Considerăm că, prin vizita pe care am făcut-o, am adus o contribuție uriașă la dezvoltarea relațiilor dintre partidul nostru și partidele comuniste din aceste țări, la lărgirea relațiilor dintre România și aceste state socialiste și că, totodată, am dat prin aceasta un aport de seamă la cauza unității tuturor țărilor socialiste, a tuturor partidelor comuniste și muncitorești, a tuturor forțelor antiimperialiste. (Aplauze puternice).

În lume au loc schimbări foarte mari; popoare întregi se ridică la luptă împotriva dominației străine, denunță acorduri și tratate vechi, înrobitoare, atît în domeniul economic, cît și militar, punînd pe primul plan afirmarea drepturilor lor de a-și hotărî singure dezvoltarea, fără nici un amestec din afară. Priviți în America Latină, în Africa, priviți chiar în Europa — în Islanda, în Malta! Peste tot noi și noi popoare și guverne cer denunțarea vechilor acorduri imperialiste impuse cu forța, cer retragerea trupelor străine, cer dreptul ca bogățiile naționale să aparțină poporului respectiv. Noi considerăm că acest proces revoluționar, care se afirmă cu putere, constituie o caracteristică principală a epocii actuale și arată că au apus pentru totdeauna vremurile politicii de asuprire și dictat, că popoarele sînt hotărîte să trăiască libere, fără dominație străină! (Aplauze prelungite).

Noi am sprijinit și sprijinim lupta popoarelor care se ridică pentru eliberarea lor națională, împotriva colonialismului și neocolonialismului, pentru independență națională, pentru dreptul de a-și hotărî singure soarta. Vom acorda și în viitor tot sprijinul nostru acestor popoare, vom dezvolta colaborarea și unitatea în lupta împotriva imperialismului cu toate popoarele, cu toate forțele care se înregimentează în această luptă, considerînd că aceasta este una din îndatoririle noastre internaționale ca partid comunist, ca popor care construiește societatea socialistă.

România trăiește în Balcani și de aceea se preocupă ca în această zonă să existe înțelegere și colaborare. Dorim ca Balcanii să nu mai fie un „butoi cu pulbere", ci o zonă a colaborării, a păcii, fără arme atomice, fără baze militare străine. Dorim ca în Balcani să se pună capăt cu desăvîrșire oricăror încercări de atițare a unui popor împotriva altuia; se cunoaște din experiența trecutului că politica marilor puteri imperialiste de dezbinare a țărilor balcanice și, în general, a țărilor mici nu a adus decît daune popoarelor respective, ușurînd dominarea și asuprirea lor. Iată de ce ne-am adresat și ne adresăm tuturor popoarelor din Balcani de a găsi calea colaborării, a unirii, pentru a asigura întărirea păcii și colaborării în această zonă!

Dorim ca în Europa să se înfăptuiască securitatea, să fie promovate relații noi, care să excludă folosirea forței și amenințarea cu forța în raporturile dintre state. Dorim să se asigure condiții ca Europa — continentul de unde în mai puțin de 50 de ani au pornit două războaie mondiale — să devină un continent al colaborării și păcii, care să contribuie la dezvoltarea progresistă a omenirii, la lichidarea înapoierii de pe alte continente, din alte zone ale lumii. În acest sens și în această direcție acționăm, împreună cu țările socialiste și alte state din Europa, pentru înfăptuirea securității pe continent, pentru realizarea în cel mai scurt timp a unei conferințe europene care să deschidă calea realizării acestui deziderat. Noi apreciem că există condiții pentru a se ajunge la ținerea acestei conferințe și vom acționa cu toată forța pentru organizarea ei, pentru înfăptuirea securității pe continentul nostru.

Dorim să dezvoltăm continuu relațiile de colaborare cu celelalte state din Europa în toate domeniile de activitate. Considerăm că activitatea pe care am desfășurat-o pînă acum în această direcție corespunde acestui țel, ea ilustrînd felul armonios în care se îmbină politica internă și politica internațională a partidului și guvernului nostru. (Vii aplauze).

Ne pronunțăm pentru încetarea războaielor și a conflictelor militare, pentru retragerea trupelor americane din Vietnam, din Cambodgia, din Laos, din întreaga Indochină, pentru ca popoarele din această parte a lumii să fie lăsate să-și hotărască singure dezvoltarea, să-și rezolve problemele interne fără nici un amestec din afară; așa cum ne pronunțăm pentru încetarea conflictului din Orientul Apropiat, pentru soluționarea sa în spiritul rezoluției Consiliului de Securitate.

Considerăm că dezvoltarea evenimentelor internaționale demonstrează în mod pregnant că trebuie pus cu desăvîrșire capăt politicii imperialiste de forță, de dictat și amestec în treburile altor state, că dezideratul păcii internaționale nu se poate realiza decît prin renunțarea la politica de război, la orice fel de presiuni împotriva altor state. Viața arată că e absolut necesar ca la soluționarea problemelor internaționale să ia parte toate statele, fie ele mari sau mici. Desigur, nu este un secret pentru nimeni că, întotdeauna, primele victime ale politicii imperialiste de forță și dictat au fost țările mici. De aceea, noi acordăm atenție deosebită faptului ca țările mici să acționeze cu toată fermitatea pentru apărarea independenței și suveranității lor, să se opună politicii imperialiste de forță și dictat, să-și afirme și să-și apere dreptul la o viață liberă! Subliniind aceasta, pornim tocmai de la principiile de clasă, precum și de la ceea ce dovedește experiența — aș putea spune de milenii — a istoriei, că atunci cînd popoarele mici și mijlocii s-au ridicat în apărarea independenței lor au putut juca un rol important în viața internațională. Exemplul poporului vietnamez, al celorlalte popoare din Indochina aduce noi și noi confirmări acestui adevăr. Tocmai privind de pe poziții de clasă, pornind de la necesitatea unirii tuturor forțelor lumii contemporane împotriva politicii imperialiste, ne pronunțăm pentru o largă colaborare cu țările mici și mijlocii, acționăm împreună cu toate statele, fără deosebire de mărime, pentru pacea și securitatea tuturor popoarelor, libere și egale în drepturi. (Vii aplauze).

Realizarea acestui deziderat cere găsirea de soluții la problemele spinoase ale vieții internaționale. O importanță deosebită au în acest sens creșterea rolului O.N.U., realizarea universalității sale. Republica Populară Chineză trebuie să-și ocupe locul pe care-l merită de drept în această organizație. Este timpul să se înțeleagă de către toată lumea că astăzi nu se mai pot soluționa problemele internaționale fără participarea marelui popor chinez de 800 de milioane de oameni. Ignorarea acestei realități a zilelor noastre nu poate decît să dăuneze atît cauzei socialismului și luptei împotriva imperialismului, cît și cauzei destinderii și păcii în lume. Este știut, de altfel, că politica imperialiștilor de ignorare pe o perioadă, de asemenea, destul de lungă, a Uniunii Sovietice — primul stat socialist din lume, a cărui creare a marcat o cotitură radicală în istoria omenirii — a suferit un eșec total. Astăzi, Uniunea Sovietică, datorită succeselor obținute în dezvoltarea sa economică și socială, în construirea societății comuniste, joacă un rol deosebit de important pe arena mondială, se manifestă ca un factor de seamă în rîndul forțelor progresului și păcii, în lupta pentru colaborare, destindere și securitate, în rezolvarea marilor probleme care frămîntă omenirea contemporană. Apare cu toată claritatea că și politica de izolare a R.P. Chineze, ca și politica de izolare, la timpul respectiv, a celorlalte țări socialiste, a suferit un eșec total. Nimeni în lume nu poate împiedica un popor care a pășit pe calea socialismului — fie el mare sau mic — să-și construiască noua orînduire așa cum o dorește el. De aceea, noi considerăm că afirmarea și participarea Chinei la viața internațională, în activitatea O.N.U. și a celorlalte organisme internaționale constituie un factor de mare importanță pentru cauza socialismului, pentru lupta împotriva imperialismului, pentru progres și pace în lume. (Aplauze puternice).

Partidul și statul nostru militează ca în lume, în relațiile dintre state, să se instaureze principii noi, să se pornească de la deplina egalitate în drepturi între toate țările, de la respectarea independenței și suveranității lor naționale, de la renunțarea la forță și amenințarea cu forța în raporturile dintre state, de la neamestecul în treburile interne, de la necesitatea colaborării pe baza avantajului reciproc. Numai în spiritul acestor principii se pot instaura relații noi, care să excludă războaiele și să asigure fiecărui popor posibilitatea de a se dezvolta independent.

Nu uităm pericolul pe care-l reprezintă continuarea cursei înarmărilor și nu sîntem de loc partizanii teoriilor care încearcă să convingă opinia publică că arma nucleară ar fi o armă a păcii. Nu există „armă a păcii" și cu atît mai mult nu poate fi armă a păcii arma nucleară. Desigur, cît timp există imperialism, cît timp se menține pericolul unui război, fiecare stat socialist — ca, de altfel, fiecare națiune — este în drept să ia măsuri de a se înarma, fiind gata să-și apere independența, cuceririle revoluționare. Dar, fiind comuniști, noi nu putem uita că arma nucleară este o armă a distrugerii și că ea trebuie scoasă în afara legii. Noi nu considerăm că trebuie să ascundem poporului nostru — și tuturor popoarelor lumii — realitatea despre pericolul armei nucleare, pentru că oriunde ar cădea bomba atomică ea nu va aduce decît moarte și distrugeri. Iată de ce partidul și guvernul nostru se pronunță cu hotărîre împotriva armelor nucleare, pentru distrugerea și interzicerea lor. Considerăm că avem datoria să acționăm în această direcție cu toată fermitatea și energia, să chemăm toate popoarele să-și ridice vocea pentru a scoate arma atomică și armele de distrugere în masă în afara legii, să lupte pentru dezarmarea generală. (Vii aplauze). Și această luptă exprimă poziția noastră revoluționară! Dacă sîntem revoluționari, dacă sîntem comuniști, trebuie ca în activitatea internațională, în problemele fundamentale ale dezvoltării contemporane, ca și în problemele viitorului României, să ne plasăm pe aceeași poziție! Să analizăm totul în spiritul materialismului dialectic și istoric, al marxism-leninismului, și să acționăm ca revoluționari! Or, a fi revoluționari, comuniști, înseamnă a lupta pentru apărarea vieții popoarelor, împotriva politicii de înarmare care amenință viața întregii omeniri. (Aplauze puternice).

În acest spirit, îmbinînd sarcinile naționale cu cele internaționale, partidul nostru acționează și va acționa consecvent și în viitor pentru a contribui la realizarea unei politici de colaborare între toate țările socialiste, între toate statele lumii, fără deosebire de orînduire socială, pentru a contribui la cauza păcii și cooperării în lume. (Aplauze prelungite).

În încheiere, doresc să urez Comitetului județean de partid, comuniștilor, muncitorilor, țăranilor, intelectualilor, tuturor oamenilor muncii din municipiul și județul Constanța succese tot mai mari în activitatea lor, multă sănătate și fericire. (Aplauze puternice, prelungite; urale; se scandează „Ceaușescu — P.C.R.!" Cei prezenți ovaționează îndelung pentru Partidul Comunist Român, pentru Comitetul său Central, pentru secretarul general al partidului, tovarășul Nicolae Ceaușescu).

(urmare din pag. 1)

Nicolae Ceaușescu se interesează de condițiile de muncă și de viață ale echipajului, de economicitatea curselor navei, de metodele de încărcare și descărcare a mărfurilor transportate. Se face recomandarea ca pentru mai lesnicioasa lor manipulare, mărfurile să fie containerizate, balotate, pachetizate, metode moderne care duc la scurtarea operațiunilor de încărcare-descărcare, la economisirea cheltuielilor de muncă, la efectuarea mecanizată a lucrărilor.

Cu nava „Lancea" se vizitează apoi portul. Ca două uriașe brațe de piatră, impunătoarele diguri, construite în ultimii ani închid imensa incintă a noului bazin portuar. Lungimea lor totală însumează peste 5.300 metri. Ele despart de mare o oglindă liniștită de apă de 523 ha, de două ori și jumătate mai mare decît cea a vechiului port.

Nava înaintează încet în larg. La cheiuri se află aliniate numeroase nave românești și străine de mare tonaj; în onoarea sosirii conducătorului partidului și statului, ele au arborat marele pavoaz. O originală simfonie de sirene îl însoțește pe secretarul general al partidului, pe ceilalți conducători de partid și de stat, în călătoria în rada portului.

Se acostează apoi la dana nr. 63, recent dată în folosință. Aici se dau noi explicații în legătură cu dezvoltarea portului Constanța. Construcția socialistă, industrializarea în ritm rapid a țării au dus la creșterea considerabilă a schimburilor economice internaționale ale României. Au crescut și s-au diversificat exporturile. Au devenit din ce în ce mai complexe importurile. De unde înainte vreme din portul Constanța plecau nave încărcate în genere cu petrol, cereale, cherestea și alte materii prime, astăzi exportăm tot mai multe produse ale industriei, mașini de înaltă tehnicitate, utilaj petrolier, tractoare, fabrici complete de ciment, produse ale chimiei și instalații chimice complexe. Ponderea României în comerțul mondial a crescut considerabil, atît sub raport cantitativ cît și calitativ, iar traficul de mărfuri prin portul Constanța este o veritabilă oglindă a acestei realități. Redimensionarea portului, modernizarea lui decurg tocmai din această realitate.

Constructorii portului dau explicații în legătură cu amenajările interioare ale bazinului portuar în care au prins contururi precise noi cheiuri și dane mineraliere, petroliere și pentru mărfuri generale, platforme, depozite și magazii, căi ferate de rulare a macaralelor, clădiri administrative și feroviare etc. S-au și dat în exploatare primele dane, platforme și magazii pentru depozitarea mărfurilor. Se trece pe lîngă podurile descărcătoare de mare randament pentru minereuri — 100 tone pe oră — pe lîngă instalațiile pentru manipularea produselor petroliere, de iluminare, semnalizare și dirijare a navigației și transporturilor feroviare din incinta portului. Noul bazin portuar — de două ori și jumătate mai mare decît cel vechi — dispune de adîncimi ce permit intrarea în port a navelor de mare tonaj.

Reconstruit și modernizat, portul Constanța se va situa în categoria marilor porturi europene. Prin darea în exploatare a celor 48 de noi dane, la care vor putea acosta nave pînă la 80.000 tdw, capacitatea traficului de mărfuri va atinge, la stadiul final, 51 milioane tone pe an.

La dana 64, conducătorii de partid și de stat sînt invitați să viziteze cargoul mineralier „Dunărea", cu un deplasament de 25.000 tdw, construit în Japonia. Cargoul, întors cu o importantă încărcătură de minereu algerian, se află în curs de descărcare. Directorul portului, Nicolae Zeicu, înfățișează oaspeților și unele aspecte privind dezvoltarea flotei comerciale. Flota noastră dispune în prezent de peste 50 de cargouri pentru mărfuri generale, mineraliere și petroliere de diferite mărimi, realizate în țară sau pe marile șantiere ale lumii, însumînd o capacitate de peste o jumătate de milion de tone. In portul Constanța se manipulează în prezent de peste zece ori mai multe mărfuri față de realizările anilor de vîrf dinaintea celui de-al doilea război mondial; în ultimul an, bunăoară, la cheiurile portului au acostat circa 2.000 de nave românești și străine și au fost manipulate peste 6,5 milioane tone mărfuri, de peste patru ori mai mult decît în 1955.

In cabina de comandă a vasului se studiază încă o dată soluțiile adoptate, se aduc corective. Dana pentru navele de pasageri primește altă destinație, acestora atribuindu-li-se o altă dană, mai în interiorul portului. Pentru transportul petrolului de la navă la rezervoare se recomandă construirea unor conducte subacvatice.

La clubul navel, în sala mașinilor, în cabine secretarul general al partidului se întreține cu marinarii asupra condițiilor de viață și activitate pe vas, asupra problemelor cu care se confruntă în lungile lor curse pe oceanele lumii, „Dunărea" face legătura între Constanța și porturile japoneze.

Din nou pe nava „Lancea".

Se pătrunde în larg și, după ce se descrie un arc de cerc, se acostează în fața imenselor instalații ale șantierului naval constănțean. Sute și sute de constructori navali au venit să-l salute pe tovarășul Nicolae Ceaușescu, oferindu-i buchete de flori, pe ceilalți conducători de partid și de stat.

In fața unor sugestive planșe și machete, ing. Dumitru Fuiorea prezintă stadiul actual și perspectivele de dezvoltare ale acestei întreprinderi a construcțiilor de nave care, nu de mult, a sărbătorit 75 de ani de existență. Planurile de dezvoltare a navigației maritime, precum și a celei pe rîurile interioare ale țării, pun în fața șantierului sarcini de mare importanță. Șantierul de construcții navale din Constanța, care cu numai doi ani în urmă a realizat prima navă maritimă cu o capacitate de 1.920 tone, devine șantierul naval nr. 1 al țării, din ale cărui docuri vor fi lansate la apă nave maritime cu capacități cuprinse între 25.000—60.000 tdw, iar, în perspectivă, coloși plutitori de 150.000 tdw. Ca în atîtea alte domenii de activitate, unde termenii de comparație — trecut — prezent — viitor — pun în lumină marile înfăptuiri ale poporului român în anii socialismului ca urmare a traducerii în viață a politicii de industrializare promovate cu fermitate de Partidul Comunist Român, dezvoltarea construcției de nave arată ce salt uriaș a făcut țara noastră și va face pe mai departe în acest important și complex domeniu al industriei constructoare de mașini. Se vorbește de perspectivele industriei construcțiilor navale, potrivit căreia, pînă în 1975, șantierul din Constanța va construi și livra flotei noastre nave cu o capacitate de 60.000 tone și va trebui să pregătească simultan construcția altora mai mari. Se detaliază proiectul pe baza căruia se va realiza marea întreprindere constructoare de nave. In viitoarele docuri uscate se va realiza un ciclu productiv cu o capacitate anuală în șantier de 5—6 nave mari. Se analizează problema pregătirii cadrelor, al căror număr va trebui să sporească de la 1.850, în prezent, la 4.600 în 1975.

In prezent, în partea sudică a portului vechi, constructorii hidrotehnicieni din Constanța execută lucrările vizînd închiderea incintei viitoarelor docuri uscate. Acestea — unul pentru construcții și altul pentru reparații de nave — vor semăna cu două bazine alăturate, fiecare avînd cîte o ecluză și instalații puternice pentru evacuarea sau introducerea apei care va atinge o adîncime de 14 m. In interiorul lor vor putea intra la reparații sau vor fi construite pe uscat nave de mare tonaj, inițial de 50.000—80.000 tdw, iar în perspectivă pînă la 150.000 tdw.

Construcția noului șantier naval ridică probleme deosebit de complicate, între care desecarea și umplerea unor mari suprafețe de apă, devierea unora din conductele existente, mari lucrări de excavare, impermeabilizări pe suprafețe întinse și la mari adîncimi.

In timpul vizitei pe șantier, tovarășului Nicolae Ceaușescu i se prezintă cîteva cargouri de 1.920 tdw, aflate în construcție. Se subliniază că preocuparea constructorilor este reducerea continuă a timpului de asamblare a unui asemenea vas și că eforturile și progresele constructorilor în această direcție sînt remarcabile. Ultimele cargouri din această familie au o greutate mai mică cu 15—20 tone și dispun de instalații de navigație cu un grad superior de automatizare.

La sectorul mecanic al șantierului, constructorii se află în plină activitate pentru livrarea în termen a tuturor comenzilor solicitate de beneficiar. Muncitorii opresc pentru cîteva clipe lucrul, vin înaintea tovarășului Nicolae Ceaușescu, îl salută, exprimîndu-și bucuria de a-l avea ca oaspete.

Tovarășul Nicolae Ceaușescu se întreține cu muncitorii asupra metodelor de lucru folosite, asupra condițiilor lor de muncă și de viață.

In hala mecanică, secretarului general al partidului i se prezintă o serie de instalații și dispozitive realizate pe șantier în cadrul acțiunii de autodotare. Printre altele, de bune aprecieri se bucură o instalație hidraulică de lansare a navelor, realizată pe șantier, care a adus economii însemnate întreprinderii.

— Trebuie să acordați o deosebită atenție realizării pe șantier a tot mai multe instalații și dispozitive necesare procesului tehnologic, indică tovarășul Nicolae Ceaușescu reprezentanților conducerii șantierului. Numai astfel se pot însuși tehnologii înaintate, pot fi asimilate produse noi.

In încheierea vizitei pe șantierul naval constănțean, între conducătorii de partid și de stat și specialiștii din construcția de nave are loc o amplă discuție cu privire la perspectivele de dezvoltare a industriei navale. Una din principalele preocupări pe care conducerea șantierului și reprezentanții ministerului de resort o înfățișează secretarului general al partidului se referă la modalitățile și, îndeosebi, la zonele de extindere a șantierului naval. Sînt analizate cauzele rămînerii în urmă în realizarea unor obiective principale din profilul șantierului de la Constanța, se recomandă soluții pentru remedierea situației. Multe din proiecte se dovedesc susceptibile de îmbunătățiri, iar tovarășul Nicolae Ceaușescu recomandă constructorilor să-și revadă planurile, proiectele, să caute căile cele mai eficiente pentru folosirea rațională a investițiilor importante alocate acestei ramuri de producție.

O problemă însemnată luată în discuție este asimilarea în fabricație a unor motoare de mare putere. In legătură cu aceasta, s-a evidențiat necesitatea cooperării între întreprinderi, construcțiile navale fiind o activitate deosebit de complexă, de mare anvergură. Se arată că este necesar ca toate tipurile de nave produse în țară să fie echipate cu mijloace de propulsie fabricate de industria noastră. Altă problemă: profilarea șantierelor navale din Galați și Brăila pe construcția anumitor tipuri de vase. Se abordează problema producției de nave pescărești și se indică să se elaboreze un studiu pe această temă. Se recomandă să se studieze posibilitatea creării unui nou șantier naval la Mangalia, profilat atît pe producția de nave pescărești, de transport, cît și pe reparații generale de nave.

Răspunzînd întrebărilor secretarului general al partidului în legătură cu gradul de integrare și tipurile de nave ce se vor construi în țara noastră, specialiștii arată că este prevăzută producerea în țară a întregii game de agregate și a tuturor aparatelor cu care sînt înzestrate navele. In cîțiva ani, se va realiza un nivel înalt de integrare. Gama actuală de produse va fi lărgită cu alte tipuri de nave pentru diferite nevoi ale economiei naționale și, îndeosebi, vase destinate transportului de produse petrolifere, de minereuri, de cărbuni, cargouri pentru cherestea și de mărfuri generale.

Avem constructori navali prieepuți, entuziaști, care asigură pe secretarul general al partidului, pe ceilalți conducători de partid și de stat că își vor îndeplini exemplar obligațiile asumate, realizînd vase de tot mai mare tonaj, care vor duce sub pavilionul tricolor al patriei produsele românești pe cele mai îndepărtate meridiane ale lumii.

După încheierea vizitei în port și în incinta șantierului naval, coloana mașinilor oficiale străbate din nou centrul municipiului Constanța și ajunge în fața Sălii Sporturilor din localitate, unde secretarul general al partidului, ceilalți conducători de partid și de stat sînt așteptați de un mare număr de oameni ai muncii.

Reportajul vizitei a fost realizat de:
N. Popescu-BOGDĂNEȘTI
Mircea S. IONESCU

Micro-mozaic economic

Din... materie cenușie

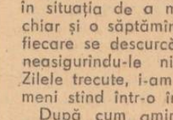

Autoutilarea se dovedește tot mai mult o cale sigură de creștere a eficienței economice. Uzina metalurgică este una din întreprinderile ieșene care, prin intermediul invențiilor, inovațiilor și raționalizărilor, s-a utilat cu mașini de mare complexitate și eficiență. Printre altele, aici a fost concepută și realizată o mașină de șanfrenat mufe pentru țevi de 2,5—4", care a dus la evitarea importului unui asemenea utilaj, precum și la desafectarea a 4 strunguri paralele folosite pînă acum la operațiunea respectivă. După părerea specialiștilor uzinei, o astfel de mașină comandată la o fabrică specializată ar fi costat de circa cinci ori mai mult.

Rezultă, astfel, cu certitudine un lucru. Eficiența economică sporește întotdeauna atunci cînd crește și consumul specific de... materie cenușie.

Telegrame mincinoase

Zilnic, în fața porților Uzinei de reparații auto din Iași, un grup de oameni așteaptă, se agită, vociferează. Sînt delegați veniți din toate colțurile țării să-și ridice automobilele reparate la uzina ieșeană, Numai că, întotdeauna, data de pe telegrama prin care uzina îi cheamă nu se confundă cu data cînd își pot lua cu adevărat mașinile. De obicei, oamenii sînt puși în situația de a mai îrosi cîteva zile, chiar și o săptămînă, perioadă în care fiecare se descurcă cum poate, U.R.A. neasigurîndu-le nici măcar un pat. Zilele trecute, i-am găsit pe acești oameni stînd într-o încăpere improvizată.

După cum aminteam, ei sînt chemați printr-o telegramă care, prevăzînd precis data cînd trebuie să se prezinte la uzină, reprezintă un angajament al acesteia față de alte unități din țară, față de delegații veniți să ridice mașinile. Așteptăm, de aceea, o explicație: de ce nu se respectă acest angajament? Oare U.R.A. nu ține de loc la prestigiul ei? Dacă salariile acestor delegați, pentru zilele respective de întîrziere, ar trebui să fie plătite de uzina ieșeană, credem că telegramele n-ar mai fi... mincinoase!

Recidivă

Ne vedem nevoiți a reveni asupra unui aspect pe care l-am mai semnalat la această rubrică. La blocul A 1, glisant, din microraionul III Tătărași, unde am surprins, cu cîtva timp în urmă, un caz de indiferență față de risipa apei, iată că aceiași constructori dovedesc în continuare dezinteres pentru buna gospodărire a materialelor. O importantă cantitate de ciment (cîteva sute de kilograme) a fost lăsată neprotejată față de acțiunea recentelor ploi, neglijență care s-a soldat cu deprecierea serioasă a cimentului.

Se confirmă astfel aprecierea noastră că simpla atenționare a celor vinovați nu e suficientă. Se va recurge și de această dată la un „ultim avertisment?".

Poșta rubricii

Intr-o scrisoare aproape telegrafică, semnată de directorul tehnic, ing. Vasile Gălnă, Trustul de construcții Iași ne răspunde la nota noastră **„Figuri geometrice"**: „Sesizarea făcută de dv. este justă. In prezent situația este rezolvată, iar Trustul de construcții a luat toate măsurile necesare pentru recuperarea lucrărilor rămase în urmă".

Nu prea am înțeles noi cum s-au rezolvat „figurile", fiecare dintre noi putînd observa ritmul greoi în care avansează lucrarea în cauză. Sperăm însă că, poate, în zilele următoare...

*

Direcția generală comercială din cadrul CENTROCOOP ne răspunde la nota **„Pe cînd o conciliere?"** că rezolvarea problemelor sesizate de noi depinde în exclusivitate de modul de organizare a muncii în cadrul întreprinderilor de comerț cu ridicata ale M.C.I. unde a transmis semnalul ziarului nostru. Deci, un răspuns care așteaptă alt răspuns.

*

Răspunzînd — în legătură cu nota **„Ah, delegații... !"** — conducerea I.C.V.A. Iași ne informează că s-au luat măsuri de îndreptarea neregulilor semnalate. In realitate, pe teren, revirimentul promis nu este vizibil. Recomandăm încă o dată conducerii unității să reflecteze cu atenție asupra activității desfășurate, să ia măsuri radicale de îmbunătățirea acesteia.

Z. M. P.

Valorificarea creației populare — o întreprindere de înalt spirit patriotic

În cadrul acțiunii generale de punere în circulație a tot ceea ce reprezintă valoros în toate domeniile vieții noastre materiale și spirituale, acțiune inițiată de către conducerea superioară de partid și de stat și adoptată cu entuziasm de întregul nostru popor, munca de depistare și de valorificare a creației populare ocupă un loc bine stabilit, a cărui importanță a pătruns în conștiința tuturor. Eforturile îndreptate în acest sens sînt substanțiale și ele ne sînt îndeobște cunoscute. Iar faptul că, pe întreg cuprinsul patriei, au fost create instituții și organisme care au sarcina specială de a se ocupa de acest aspect al spiritualității românești este, de asemenea, știut. Așa stînd lucrurile, articolul de față intenționează o sumară apreciere asupra modului în care, la nivelul județului nostru, se efectuează acțiunea de valorificare a creației populare, ca important mijloc de educare patriotică a maselor.

De la bun început se impune o precizare: deși Iașul — toponimic pe seama căruia batem adesea monedă strălucitoare, fără însă a ne strădui îndeajuns să-i sporim strălucirea prin propria noastră străduință — dispune de suficiente instituții investite cu sarcini precise în acest sens, totuși esențialul muncii lor, adică cercetarea științifică și restituirea pe planul conștiinței a acestor valori nu se ridică totdeauna la înălțimea prestigiului urbei, nici la altitudinea cerințelor perioadei de generală efervescență constructiv-creatoare pe care o străbatem. Pornind de la propunerile de măsuri și de la Expunerea tovarășului Nicolae Ceaușescu la consfătuirea de lucru a activului de partid în domeniul ideologiei și al activității politice și cultural-educative, trebuie să menționăm că, adesea, factorii la care ne referim (Muzeul etnografic, Casa județeană a creației populare, Școala populară de artă ș.a.) au scăpat din vedere faptul că sensul și esența activității lor trebuie să fie educația patriotică și estetică a celor mai largi mase de oameni ai muncii. În sistemul de lucru de la aceste instituții s-au strecurat, dacă nu chiar s-au încetățenit, niște metode de natură administrativă, care aduc mai multe daune decît indiferența, să zicem. Dar, să precizăm.

Departe de noi gîndul de a nu recunoaște meritele colectivului Muzeului etnografic al Moldovei. Există aici unii specialiști de mare entuziasm, competenți, bine intenționați. Dar tot aici mai există o tendință de automulțumire, de reducere a sferei de acțiune la achiziționarea de material și la redactarea unor lucrări (cu remarca specială că aici activitatea de popularizare prin intermediul tipăriturilor nu e la nivelul dorit). Să ne explicăm. Uneori, publicul ia cunoștință, prin intermediul presei, despre unele achiziții intrate în patrimoniul Muzeului. Cum e și normal, el dorește să și vadă noile achiziții. Or, acest lucru nu-i este facilitat, deoarece materialul, dacă nu e înșirat prin birouri (așa cum s-a întîmplat cu interesantele colecții de măști și de obiecte sculptate în lemn achiziționate de la cunoscutul creator Nicolae Popa din Tîrpești Neamțului), ia calea magaziilor, de unde nu le mai scoate nimeni.

Cine a vizitat expoziția permanentă a Muzeului, a văzut doar o parte din comorile pe care instituția le posedă. E adevărat că spațiul nu permite o expunere mai amplă, deși ar putea fi mai bine utilizat, dar, credem noi, mai există și alte mijloace de popularizare. Ne gîndim, de pildă, la atît de ospitaliera sală „Victoria", care-și deschide ușile cui vrea și cui nu vrea. Oare factorii la care ne referim nu pot apela și ei la buna găzduire a acestei săli? Și-apoi să nu uităm că județul Iași nu se reduce doar la capitala sa și că există și alte orașe, sau, de ce nu? comune, care ar găzdui cu plăcere niște expoziții de artă populară — unele organizate chiar cu material local, dar nu procurat în sistemul pompieristic practicat de Casa județeană a creației populare.

Nu facem nimănui nici un proces de intenție, dar pe undeva se patronează comoditatea, spiritul funcționăresc (vin la 7, plec la 15, fără ca cineva să mă întrebe ce fac în acest interval). Așa stînd lucrurile, nu e de mirare că nici atmosfera din cadrul colectivului nu e cea mai propice.

Pătrunzînd în sfera de activitate a Casei județene a creației populare, remarcăm aici mai multe anomalii, care, cumulate, denaturează grav scopul pentru care a fost creată instituția. Nu deținem amănunte în legătură cu dotarea tehnică a instituțiilor similare din țară, dar știm precis că la Iași Casa de creație nu dispune de cele mai elementare mijloace de investigare, de culegere și de valorificare a creației populare. Mai mult, nu are nici măcar un mijloc de transport, absolut necesar în munca de îndrumare a mișcării artistice, cît și în cea de valorificare a folclorului. De asemenea, la ora actuală instituția nu dispune de specialiști în domenii cheie — muzică, coregrafie, artă populară — iar colectivele de coloboratori sînt reduse și nu pot fi utilizate cu randament maxim. În atari condiții, colectivul și-a dirijat activitatea către publicistică (sector bine reprezentat cantitativ, nu și calitativ, însă. Nu de puține ori se publică lucrări care ies evident din sfera de preocupări a unei case județene a creației populare).

Cît despre Școala populară de artă, ne obsedează o singură întrebare: care este eficiența practică a acestei instituții? Adică ce se întîmplă cu produsul ei — absolvenții? Ar fi interesant de știut, ținînd seama fie doar și de faptul că aici se cheltuie niște eforturi și niște bani.

Este absolut adevărat că la nivelul organelor centrale de resort, mai ales la Comitetul de Stat pentru Cultură și Artă, s-au manifestat o seamă de carențe ce vizează esența muncii. Tot adevărat este că asemenea deficiențe au repercusiuni și asupra factorilor în subordine. Dar nu putem înțelege de ce acești factori — ne referim, evident, la cei din județul nostru — preiau și elemente ale stilului de muncă practicat la centru? Un exemplu recent. A fost organizat la Iași din nou un tîrg al olarilor. Idee salutară, dar rămasă doar ca intenție, pentru că — de unde se preconiza o manifestare deosebită, cu oleacă de festivitate și cu mult sens propagandistic — totul a eșuat într-o simplă vînzare de obiecte din ceramică. Desigur, era mai comod așa; dar, din punctul de vedere al eficienței pe planul conștiinței, nu s-a realizat nimic.

Părerea noastră este că s-a scăpat din atenție importanța educativă a activității de valorificare a creației populare — ca factor de formare și dezvoltare a celor mai nobile simțăminte patriotice, a dragostei pentru acest mare creator de valori materiale și spirituale care este poporul, a atașamentului față de politica plină de grijă promovată de partid și în acest domeniu. Evident, pentru realizarea integrală și la cotele necesităților societății contemporane a acestui deziderat se impune o primenire radicală a concepției incetățenite pînă acum, (și ultima măsură luată de conducerea superioară de partid o va facilita) cu renunțarea hotărîtă la tot ce stînjenește o activitate în esența ei nobilă și de mare răspundere.

V. FILIP

VIAȚA CULTURALĂ

Biblioteca în sprijinul producției

Cititorii Bibliotecii municipale „Gheorghe Asachi" din Iași au primit pentru informarea lor liste de cărți tehnice noi, care-i ajută la ridicarea nivelului profesional. O contribuție însemnată în direcția popularizării celor mai recente apariții o aduc materialele bibliografice editate de bibliotecă în colecția „100 de cărți despre...". La dispoziția celor interesați a fost pus, de asemenea, volumul „Dezvoltarea economiei județului Iași" care furnizează ample informații cu privire la evoluția principalelor întreprinderi și instituții, constituind un ajutor prețios în documentarea tehnică și economică. Pentru viitor colectivul bibliotecii își propune să organizeze prin filialele din cartiere o „Decadă a cărții tehnice" pentru ca cei 5 000 de cititori ai acestor filiale să fie bine informați și să poată beneficia de publicații importante.

Apele tinere

Apele tinere niciodată n-au tihnă...
Sînt sprintene ca mînjii buiestrași
Și-albastre precum adîncimile
Văzduhului din Mai bine spălat de ploaie.
Aleargă și aleargă spre fluvii și mări,
Visînd o contopire fără hotare,
Coborînd prin molizi de tămîie,
Ori suind prin tijele grîielor.
Iată-le-n ochii acestor codane ce-n somn
Au și început să viseze prevestire de rod;
Iată-le-n pasul de arc al adolescentului
Grăbit spre întîlnirea ce-i umple
Singele cu viori nevăzute și stele
Mai vii decît cele din boltă...
Căutați-le ochii și unda caldă a pieptului.
Mîngîindu-le visul cu frunțile
Lîngă arborii limpezi, lîngă ploile calde.
Și rețineți, spre a nu uita, albastrul,
Veșnicul tînăr suris al cerului de Mai
Sub care pașii cei tineri aleargă, aleargă...

Haralambie ȚUGUI

95 de ani de la naștere

Mihai Codreanu — poet liric, mare artist al verbului

Mihai Codreanu a pășit în acest veac drept candidat la actorie și autor de versuri delicate, suave, scrise după moda vremii. În această postură l-a surprins săgacitatea lui G. Călinescu, cel care, revizuindu-i anevoie prima impresie, îl nedreptățește de fapt în monumentala sa „Istorie a literaturii române" pe sonetist.

Codreanu a evoluat încet, dar precis și imuabil, precum acele unui ornic, urcînd spre o clasicitate a expresiei și a ținutei care l-au singularizat. De altfel, evoluția literară e deosebit de interesantă, întrucît de la traducerea „Prințesei îndepărtate" a lui Richepin și mai ales de la patosul cu care ni l-a tălmăcit pe „Cyrano de Bergerac" a lui Rostand pînă la tonul voit reținut al sonetelor sale de bază e o distanță aparent neînțeleasă. Precizez *aparent* pentru că, de fapt, Codreanu și-a autodefinit singur destinul („Am fost și sînt un răzvrătit / Nu m-a-ngenuncheat dumnezeirea / Cerui doar minții mele tălmăcirea...") înainte de a ambiționa nu să-și scrie versurile pe hîrtie „ci le-a sculptat în marmură cu dalta" (în sensul năzuinței spre perfecțiune).

Profitînd de împlinirea a 95 de ani de la nașterea sa (25 iulie 1876 la Iași, pe str. Petru Rareș nr. 3) mi-ar place să trezesc o deosebită curiozitate, mai ales printre cititorii tineri, pentru un Mihai Codreanu integral, așa cum ni-l prezintă de pildă ediția îngrijită de Ilie Dan. Adică, să nu uităm că, înainte de toate, Codreanu a fost un liric, fie și claustrat pe parcurs atunci cînd s-a convins că „poezia doarme-n suferințe / Cum doarme diamantul în cărbune".

Acest profesor și rector de Conservator, director mulți ani al Naționalului ieșean, a fost în fond un sentimental („Mi-e soarta spînzurată-n veci de strună / Și cred c-adun comori...") incorigibil, un admirator al frumuseții efemere și un luptător dîrz al verbului. Și fiindcă posteritatea îi refuză această ipostază, e timpul să-l readucem printre noi așa cum a trăit și a creat aievea în acest oraș: un intelectual de rasă, dublat de omul sociabil, tovarăș de catrene ascuțite al unor Al. O. Teodoreanu și G. Topîrceanu. Cu ușurința lui de a versifica ar fi putut umple pagini de reviste. N-a făcut-o, pentru că el, scriind poezie sau simple articole de ziar, oficia. Credea în ceea ce face și lupta să transmită această credință.

Ca ziarist profesionist, Mihai Codreanu cuvîntă la inaugurarea bronzului lui Vasile Alecsandri (15 oct. 1906):

„Cu acestea voiam să salut pe cel încremenit în bronzul nemuririi, să-l salut din partea celor pe care am onoarea să-l reprezint, gazetarii progresiști, modești luptători ai penei, cari muncesc din greu și asudă ca să pună, în măsura putinței lor, o pietricică măcar, la edificiul patriei, la care el, Alecsandri, prin geniul său, a pus o stîncă de granit"...

Acesta a fost, cu adevărat, sonetistul literaturii române, cel care avea să regrete: „Și mor, gemînd că n-am putut pe lume / Să cuceresc din clipa-mi nemurirea / Și-aceluia ce-am fost să-i las un nume".

Regret, care azi sună ca o cochetărie căci Mihai Codreanu rămîne. Și nu numai ca sonetist.

Aurel LEON

EXPOZIȚIA VICTOR MIHAILESCU — CRAIU ȘI EUGEN BOUȘCĂ

Conturată ca o școală cu un specific propriu, pictura ieșeană contemporană se manifestă tot atît de variat în ipostazele sale particulare, pe cît de diverse sînt și personalitățile creatoare de la care emană.

Lirismul constituie întradevăr trăsătura dominantă a creației plastice ieșene, dar această modalitate de receptare a lumii obiective și a fenomenelor ei — comună celor mai mulți dintre plasticienii noștri — nu duce nici pe departe la nivelarea creației, la omogenizarea stilurilor, la ștergerea amprentelor personale.

Însăși expoziția pe care o vernisăm acum ne ilustrează convingător această afirmație: Eugen Ștefan Bouscă — de pildă — cultivă grandoarea, efuziunea tumultuoasă, avîntată; Victor Mihailescu—Craiu, dimpotrivă, este discret și contemplativ; primul își proiectează în afară — cu o forță năvalnică — plăsmuirile fanteziei sale fecunde; al doilea se interiorizează, meditînd în taină la frumusețile lumii, pe care ni le relevă cu o rară finețe.

Lucrări ca cele intitulate „Splaiul Bahluiului", „Prin zona industrială a Iașului", „Palatul Culturii", „Peisaj industrial din Piatra Neamț", „Textila Roșie" — de Victor Mihailescu—Craiu — sau cele intitulate „Se aprind luminile la Bicaz", „Barajul văzut de pe Ocolașul mic", „Șantierul Salva-Vișeu", „Valea Prihodului", „Palatul Culturii" — de Eugen Ștefan Bouscă — sînt numai cîteva din operele celor doi meșteri în care patriotismul lor vibrant, atașamentul și mîndria apartenenței lor la epoca în care trăim se manifestă cu o intensitate emoțională, care atinge adeseori ardența.

Formați la Iași, în cadrul Academiei de belcarte și în atmosfera emulativă a mișcării plastice ieșene, cei doi pictori sînt, în același timp, purtătorii și continuatorii unor prestigioase tradiții artistice pe care le-au preluat de la înaintașii lor, asimilîndu-le într-o sinteză unitară și originală.

Ca elev al maeștrilor Ștefan Dimitrescu și Nicolae Tonitza — ei însiși continuatori ai unor tradiții autohtone mai vechi — Victor Mihailescu—Craiu ajunge în creația sa la un mod de exprimare simplu și profund, de o largă accesibilitate, în care desenul lapidar se îmbină deopotrivă cu cromatismul cald și strălucitor, reținînd, totodată, de la maeștrii săi marea lecție de probitate artistică și consecvență stilistică, de care nu s-a dezis niciodată pe parcursul celor aproape patru decenii de activitate creatoare.

Aceleași spiritualități își aparține și creația lui Eugen Ștefan Bouscă, dar rădăcinile artei sale trebuie căutate într-un trecut mai îndepărtat, în arta vechilor zugravi populari, ele trăgîndu-și seva direct de la izvoarele primare ale artei noastre naționale. Din acest punct de vedere trebuie să arătăm că Eugen Ștefan Bouscă nu are predecesori în arta autohtonă cultă și nici imitatori în ansamblul picturii contemporane. El este un artist singular, care a ajuns — așa cum remarcam și cu alt prilej — la o viziune spectaculară a lumii, de un decoratism fascinant, cultivînd, mai cu seamă în peisajele sale — dar și în unele compoziții —, o perspectivă fabuloasă, cu adîncimi ametitoare, în care spiritul se avîntă cutezător, săgetînd imense spații.

Folosind o tehnică specială, pe bază de cera-color artistul conferă lucrărilor sale o tentă de frescă voronețiană, pe care știe s-o armonizeze într-un acordaj deplin cu viziunea sa modernă, dinamică, tumultuoasă, asupra lumii.

În tot ce creează, Eugen Ștefan Bouscă investește o mare combustie spirituală, dăruindu-se nelimitat creației, înălțînd totul în aripile largi ale sufletului său, generos și obsedat totodată de idealul unor frumuseți absolute pe care le visează cu ardoare și le picteză pentru a le putea dărui poporului din care face parte și pe care îl vrea înălțat pe cele mai înalte culmi ale umanității.

Din păcate însă, atît creațiile sale și ale partenerului său din actuala expoziție, cît și cele ale confraților ieșeni contemporani sînt puțin cunoscute în restul țării. O sală specială, consacrată în exclusivitate artiștilor din provincie care vor să-și organizeze expoziții în capitală, ar înlătura în mare măsură acest neajuns.

Credem de asemenea, că Editura „Junimea" și-ar împlini o datorie de onoare, prezentînd publicului românesc tot ce au creat mai valoros pictorii, sculptorii și graficienii de la Iași, în ultimele decenii.

Claudiu PARADAIS

VICTOR MIHAILESCU CRAIU: „Intoarcerea de la cimp".

În curînd, la Iași — Turneul orchestrei simfonice din Tübingen

În luna august a.c., orchestra de suflători din centrul universitar Tübingen din Republica Federală a Germaniei va întreprinde un turneu în țara noastră, în cadrul relațiilor culturale stabilite între centrele universitare din Iași și Tübingen.

Oaspeții vor susține concerte în Iași și în alte orașe ale țării, printre care Timișoara, Brașov, Sibiu, Suceava, pe litoral etc. Cei 56 de membri ai orchestrei, studenți și alte categorii de tineri, vor oferi iubitorilor de muzică din țara noastră interpretarea unor lucrări valoroase din repertoriul universal.

Slujirea poporului muncitor — datoria supremă a scriitorului

Dumitru IGNEA

Din multitudinea de idei creatoare cuprinse în Expunerea tovarășului Nicolae Ceaușescu la consfătuirea de lucru a activului de partid din domeniul ideologiei și al activității politice și cultural-educative, se desprinde cu claritate și aceea că scriitorul, ca membru activ al societății în care trăiește și față de care are multiple îndatoriri, trebuie să manifeste, în întreaga sa activitate, un înalt spirit de exigență partinică, de combativitate și principialitate marxist-leninistă. Este un adevăr pe care scriitorii și-l însușesc fără rezerve.

Acum cînd societatea are nevoie de rezolvarea unui întreg complex de probleme vitale, cînd nu avem timp și nici dreptul să ne ocupăm de ceea ce nu este legat nemijlocit de aceste probleme, cînd dorim să trăim, de la un an la altul, într-un chip nou dezvăluit pe spirala societății socialiste multilateral dezvoltate, — datoria celor care muncim cu condeiul se conturează cu cea mai mare claritate: sporirea eforturilor pentru a înțelege semnificația fiecărei pulsații a vieții sociale, măreția luptei clasei muncitoare condusă de partid, sensurile majore către care țintește întregul nostru popor. Într-un cuvînt, folosind fiecare glasul propriu, să scriem „cu sîngele inimii și cu seva nervilor noștri", nu înainte, însă, de aprofundarea cauzelor, de sesizarea legăturii strînse dintre fenomene. De altfel întreaga noastră tradiție literară, prin operele ei capitale, ne dovedește cu prisosință că scriitorii români au fost dintotdeauna luptători pe tărîmul ideilor înaintate, conșecvenți în datoria de a trezi în semenii lor simțămintele și conștiința nevoilor arzătoare ale națiunii, și care, niciodată, nu au fost confundați cu acei „făcători" de literatură, cu acei paraziți care nu fac altceva decît să distreze pe alți paraziți.

În anii socialismului și mai cu seamă în cei de după congresele IX și X, viața intelectuală a clasei muncitoare, a întregului popor, s-a îmbogățit sensibil, producînd în conștiințe fundamentate mutații. Către această energie proaspătă, către această mare vie, dornică de perfecționare, de noi îmbogățiri spirituale canalizează partidul întreaga sa activitate ideologică, politică și cultural-educativă și, în ajutorul îndeplinirii cu succes, pe noi coordonate, a acestui deziderat de importanță națională, a venit cuprinzătorul program elaborat de către tovarășul Nicolae Ceaușescu.

Primind cu mîndrie investitura de revoluționari, de luptători activi care prin munca noastră specifică avem datoria să reproducem artistic tot ce prezintă interes vital pentru societate — nouă, scriitorilor, ne revine sarcina nobilă de a transforma fiecare volum predat tiparului, într-un manual de viață pentru om, populat cu idei sorbite din atmosfera epocii noastre socialiste. Nu stîrnirea unor neliniști iremediabile în sufletul cititorilor — urîtă este numai neputința, funestă este numai apatia — ci înrădăcinarea încrederii nestrămutate în viața noastră nouă, socialistă, prin surprinderea fizionomiei omului muncii, plină de măreție. Contactul dintre gîndirea cititorului și acea a scriitorului — dialog permanent, necesar și de neînlăturat — este posibil numai atunci cînd rîndurile tipărite se înfățișează cu vorbe și fapte ale unor oameni vii, cînd în respectivele rînduri răsună sufletul plin de viață al celui care le-a scris. Este vorba, desigur, de îndeplinirea unei sarcini dificile care implică astăzi, mai mult ca oricînd, așa cum reiese cu claritate și din indicațiile documentelor de partid, situarea fermă a scriitorilor la nivelul celei mai înalte concepții despre lume a timpului nostru, concepția marxist-leninistă. Activitatea noastră de pînă acum, cu împlinirile și neîmplinirile ei, ne-a dovedit că nu este suficient să sesizăm și să fixăm fenomenul de viață, ci să-i și pătrundem semnificația. Însușirea deplină a ideologiei revoluționare a clasei muncitoare subtilizează simțul pentru viața lăuntrică a omului societății socialiste, pentru fondul lui sufletesc, ajută nemijlocit la scrierea acelor opere în paginile cărora, prin trăsături sugestive și bine selecționate, să pulseze spiritul vremii în care trăim. Slăbirea spiritului revoluționar, spirit de care trebuie să fie animat fiecare scriitor comunist sau atașat ideilor comuniste, amăgirea că ar putea să existe un har artistic care să-l scutească pe scriitor de a participa la viața socială, nu poate duce decît la eșecuri în creație, eșecuri de care producția noastră literară nu a fost scutită. Sînt cunoscute exhibițiile unor fantezii neputincioase, decretate peste noapte, de către unii critici, drept „opere excelente", dar în același timp „greu de înțeles", acele surogate literare fabricate după „rețete" importate de aiurea, lipsite de cel mai elementar bun gust, pagini în care abia își trag sufletul cîteva simulacre de idei, sentimente sau imagini. A încerca astăzi, în societatea noastră, unde munca, eroismul, patriotismul sau încrederea în viața prezentă și viitoare se află la loc de mare cinste, să faci apologia pesimismului, spre exemplu, ni se pare nu numai o sofisticărie, ci o neghiobie, pur și simplu. Asemenea „scrieri" vin să strice dispoziția celorlalți confrați și în primul rînd a cititorilor prin afișarea ostentativă a unor fantome fără identitate, nefixate în timp și spațiu, aureolate cu falsul titlu de „eroi" ce lîncezesc în plictiseală. Cititorul cît de cît avizat refuză asemenea pagini încărcate, tot după afirmațiile unor critici, de „farmecul nebulozității". Obscuritatea, confuzia, lipsa de elocință — tare ce subliniază iremediabil unele lucrări literare — nu pot stîrni altceva decît repulsie, ele întrînd în totală contradicție cu felul de a gîndi al cititorului român care dintotdeauna a crezut, în primul rînd, în eroul activ care trăiește în mijlocul oamenilor, se agită împreună cu mulțimea, care își cultivă și își încordează într-un fel sau altul, pentru o cauză demnă de stimă, toate resursele minții și energiei sale. „Noi vrem ca arta și literatura să fie puse în slujba poporului", a spus tovarășul Nicolae Ceaușescu, „să se scrie și să se creeze pentru clasa muncitoare, pentru țărănime, pentru intelectualitate, pentru toți oamenii muncii". Reținînd cu toată atenția această indicație fermă, plină de realism, nu ne rămîne decît să ne îndeplinim în continuare datoria de scriitori comuniști, de slujitori ai poporului din care ne-am născut.

Filme ale cinecluburilor pionierești

Vizionînd cele cinci filme prezentate de cinecluburile pionierești ieșene la recentul Festival de la Sibiu (unde unul din ele a și fost premiat) intuiești ansamblul unei deosebit de laborioase și instructive activități. Să nu uităm că cinematografia este nu numai artă ci și industrie, fiecare film angajînd aptitudini și specializări dintre cele mai variate. Iată de ce un cineclub trebuie apreciat nu exclusiv sub semnul rezultatelor, ci și sub acela al unei multilaterale activități în planul scenariului, regiei, operatoriei cinematografice, montajului, benzii sonore etc. Cu alte cuvinte, fiecare film tezaurizează energii și fantezii, cultivă talente, canalizează aptitudini ce se cer remarcate și încorporate încă de la o fragedă vîrstă. Chiar dacă în viitor ele nu se vor finaliza neapărat în domeniul cinematografic, aceste aptitudini au în cadrul cinecluburilor cel mai propice teren de afirmare.

Cu atît mai mare este surpriza și bucuria cînd, dincolo de datele curente ale unei asemenea realități, descoperi rezultate care depășesc în mod hotărît media. Filmele celor două cinecluburi ieșene — de animație: „Piticot film" și documentar: „Reflex — film" — vorbesc prin tematică și factură de o judicioasă orientare și o finalizare plină de acuratețe a eforturilor (în afara benzii sonore, capitol care se cere simțitor îmbunătățit). Este de reținut, în primul rînd, filmul dedicat semicentenarului partidului, evocînd locuri și oameni din trecutul de luptă al Iașului. O imagine expresivă, un montaj alert, un comentariu la obiect, dau o certă valoare acestei pelicule deosebit de utile în activitatea educativă pionierească. De subliniat, în același timp, calitățile de montaj existente și în altă peliculă, „Alba ca zăpada și cei 7 pionieri", în care se exersează montajul în paralel și se trece în domeniul fabulației, implicînd regie și interpretarea (totul, bineînțeles, într-o scenografie naturală). Iată însă „Piatra care crește", o nostimă minifabulă, transpusă pe ecran prin mijloacele filmului de animație, în care scenografia stă pe primul plan, iar tehnica minuirii păpușilor implică virtuozitate. O cromatică mirifică a decorului, o stilizare cu gust și fantezie a păpușilor dau un farmec aparte acestei pelicule, în care fantezia copiilor pare să se concretizeze cu o marcată sinceritate și sensibilitate. Alte două filme, vizînd procedee insolite, diversifică modalitățile de expresie. Sînt filme cu mesaj clar, redînd bucuria vieții atotbiruitoare.

Nu rămîne decît să urăm cinecluburilor pionierești ieșene spor la muncă și să așteptăm cu interes programarea unei noi selecții din reușitele lor pelicule.

Al. I. FRIDUȘ

Faptele — expresia conștiinței

Tradițiile morale ale satului înfloresc mai frumos în condițiile socialismului

Ne vorbesc reprezentanți ai comunei Românești

Cooperativa agricolă din Românești a luat ființă în 1950 cu numai 38 de familii, iar din 1962 cuprindea întreaga comună. Forța economică a cooperativei crește an de an, metodele de lucru se modernizează și o dată cu aceasta se dezvoltă nu numai bagajul de cunoștințe tehnice și de cultură generală ale țăranilor, ci și conștiința lor politică. Dovadă largul ecou trezit în comună de Expunerea tovarășului Nicolae Ceaușescu la consfătuirea de lucru a activului de partid din domeniul ideologiei și al activității politice și cultural-educative. Studiind acest document de o excepțională însemnătate pentru activitatea politică și ideologică a partidului, oamenii satului își privesc cu toată răspunderea propria lor viață, îndatoririle pentru educarea tinerei generații. Ne-au vorbit despre aceste răspunderi cîțiva reprezentanți ai comunei, oameni care se bucură de multă stimă în rîndul consătenilor lor.

ION ZABORILĂ, președintele cooperativei agricole :

■ Nu-mi cereți să evidențiez pe cineva, toți sînt harnici ■ O poveste despre tineri și pentru tineri

Semnificativă pentru viața satului, pentru ceea ce sînt oamenii satului nostru mi se pare o întîmplare petrecută nu de mult. Era noapte, cred că aproape ora 10, cînd vine la mine paznicul Emil Arvinte și-mi spune:

— Digul de la iaz nu mai rezistă, s-a zis cu el.

Era pe vremea ploilor de la începutul lui iulie. Ies repede în drum și văd drumul plin de tineri. Se plimbau, stăteau de vorbă. Strig la ei:

— Băieți, se rupe digul ! Măi Daraban du-te după o căruță, tu, Irimia, du-te la tractoristul Ignat și spune-i să vină imediat...

Eu am fost mulți ani secretar de U.T.C. aici în comună și mă înțeleg foarte bine cu tinerii. S-au dus toți într-un suflet la dig. Un alt paznic, Iorgu Amuntencei, nu știu cum a făcut că a căzut în apă. Era să se înece. A sărit atunci după el Nicolaie Daraban și l-a scos la mal. Am cărat noi piatră, pămînt, am dres spărtura și pe urmă ne-am întors în sat. Trecuse de miezul nopții, se făcuse ora unu. Eram obosiți, cu hainele ude, dar nu se plîngea nimeni de nimic. Eram bucuroși că am făcut o treabă bună. Printre cei 15—20 cîți am fost la iaz în noaptea aceea se aflau și vreo doi tineri care n-ar merita să fie dați ca exemplu pentru alții. Am să mă refer numai la Ion Cozma. De ce spun că nu l-aș da exemplu? Pentru că e bătăuș. Au venit într-o zi la o petrecere la noi în sat cîțiva băieți din Potîngeni. De ce nu s-ar apuca Ion Cozma al nostru să-i ia la bătaie. Prea mult succes n-a avut pentru că au intervenit ceilalți băieți din satul nostru. Întîmplarea asta nu putea fi trecută însă cu vederea. A fost chemat la postul de miliție împreună cu tatăl său, Ștefan Cozma, și i s-a dat o amendă. Tată-său, un om foarte cumsecade, e necăjit din cauza băiatului și mi-a spus că așa ceva n-o să se mai întîmple.

Organizația U.T.C. a cam slăbit munca educativă, asta-i. Odată cu opinia unor oameni înaintați trebuie să se manifeste și munca educativă organizată, sistematică, mai ales în rîndul tineretului, pornindu-se de la ceea ce au bun tinerii și de dezvoltat aceste trăsături pozitive. De aceea am și vorbit mai mult de tînărul Ion Cozma. Cînd a fost greu și era nevoie de ajutorul lui s-a aflat în frunte cu ceilalți tineri. De ce n-ar avea întotdeauna o comportare demnă? Eu cred că s-ar putea dacă munca educativă ar fi mai intensă. Citind Expunerea tovarășului Nicolae Ceaușescu am înțeles mai bine ce însemnătate are conștiința politică a celor chemați să facă educație altora. Cred că comitetul comunal de partid va analiza temeinic munca în rîndul tineretului și va lua cele mai bune măsuri.

Aș vrea să mă refer în continuare la un alt caz. E vorba de un tractorist de la noi din sat, Dumitru Oloeru. A lucrat un timp la S.M.A. Podu-Iloaiei, dar s-a ținut mereu de beție, de scandaluri, absența de la lucru și într-o bună zi a fost dat afară. A intrat apoi la ferma de stat Popricani. Nici acolo nu s-a dat pe brazdă. Din cauza băuturii și a vieții dezordonate a făcut un ulcer, s-a operat și acum a venit acasă în concediu. Iată unde îl poate aduce pe cineva nerespectarea unor reguli elementare de viață. Dacă Dumitru Oloeru a tras toate concluziile din felul cum a trăit pînă acum și își va schimba comportarea în bine, se va putea bucura de stima satului. Are părinți, frați și surori care sufăr din cauza lui și se străduiesc să-l aducă pe drumul cel bun. Dar așa se întîmplă cu unii, le intră în cap că, dacă ar asculta pe cei din jur, asta ar însemna un fel de înjosire și se încăpățînează în a o face pe grozavii.

Am început de cîteva zile secerișul grîului și pot să spun cu mîndrie că întreg satul a ieșit la lucru. Vă rog să nu-mi cereți să evidențiez pe cineva. Toți sînt harnici. Sperăm să depășim planul la producția de grîu cu 500 de kg. la hectar, să avem și o recoltă bună de porumb și cîte altele, așa ca să fie toată lumea mulțumită. Dar bucuria este mai mare cînd, pe lîngă cele trebuitoare traiului, oamenii au și mulțumirea sufletească de a se înțelege bine unii cu ceilalți, de a-și crește și educa copiii în spiritul tradițiilor morale ale satului, tradiții sănătoase care, în condițiile de azi ale socialismului, înfloresc mai mult ca oricînd.

MIHAI MACOVEI, membru al cooperativei agricole :

■ Marea răspundere a familiei ■ Nu orașul îi strică pe tineri. De vină sînt slăbiciunile muncii educative

Pentru noi toți este un lucru clar că munca în cooperativa agricolă ne aduce belșug mai mult și ne face mai uniți. Anul trecut, împreună cu soția am realizat 450 de norme convenționale și am primit de la cooperativă aproape 1.000 de kg. grîu, 3.000 kg. de porumb și altele în afară de bani. Am două vaci, patru oi, doi porci, păsări — pot spune că am o gospodărie personală frumușică. Cine muncește nu se poate ca în vremurile noastre să nu ducă o viață frumoasă. Mă simt mulțumit nu numai pentru partea materială a vieții. Am și mulțumirea sufletească să văd cum îmi cresc copiii, harnici și inteligenți. Băiatul cel mai mare, Dan, a trecut în clasa a VI-a cu premiul III, fata, Doina, a trecut în clasa a IV-a cu premiul I. Mai am încă două fetițe mai mici.

După părerea mea, de educația tineretului trebuie să răspundă în primul rînd părinții. E adevărat că unii nu prea știu cum să-și educe copiii, cu toate că ar vrea să o facă, și atunci trebuie să intervină alții. Sînt însă și cazuri cînd unii părinți consideră ieșirile nepotrivite ale copiilor lor ca un semn de maturitate și nu iau atitudine fermă. Uneori și noi ceilalți sîntem îngăduitori. În condițiile socialismului satul are mai multe posibilități de educare, atît a tineretului cît și a celor vîrstnici, dar uneori nu sînt folosite. Cinstea, respectul, hărnicia, cumpătarea, dragostea de pămîntul strămoșesc s-au întărit mai mult de cînd muncim împreună în cooperativa agricolă. Dar ar trebui să luăm atitudine mai fermă nu numai atunci cînd observăm că cineva nu muncește bine, ci și față de alte manifestări. Mergem seara la cinematograf și vedem un film. Tinerii, dacă s-au așezat pe scaune, cedează locul celor vîrstnici. Este un semn de respect prețuit foarte mult la noi în sat. Dar după ce se face întuneric unii aprind țigările, spun pornografii. Atitudinea față de asemenea ieșiri este anemică. Cei vîrstnici, știind cum stau lucrurile în sala de cinematograf, vin tot mai rar la filme. Nu e bine. Aș putea spune că munca educativă a cedat în fața comportării urîte a unora. Într-un fel mă fac și eu vinovat. Sînt pompier voluntar și, cînd îmi vine rîndul, supraveghez cinematograful, dar n-am cerut niciodată să se aplice vreo amendă celor care fumează în sală. M-am mulțumit să le atrag atenția, să le spun că nu e voie de fumat, că nu e frumos să spună pornografii. Adică m-am comportat ca un predicator. Dar tovarășul Nicolae Ceaușescu spune că trebuie să luăm măsuri ferme, să nu facem nici un fel de concesii cînd e vorba de manifestarea unor atitudini înapoiate.

Bine spunea secretarul general al partidului că trebuie să luăm atitudine și împotriva acelor părinți care nu se ocupă de educarea copiilor lor. Societatea noastră socialistă creează condiții ca tinerii să se afirme tot mai mult în munci industriale și noi cei din sat, deși nu ne considerăm cu nimic inferiori, pentru că și munca în agricultură cere cunoștințe tehnice ridicate, îi privim cu stimă, așa cum îi privim pe toți cei care muncesc și se poartă frumos în viață. Cei mai mulți tineri care urmează școlile profesionale devin muncitori și se întorc în sat la sfîrșit de săptămînă, ne fac o bună impresie. Sînt însă unii care ne dezamăgesc. Getu Plăeșu, de exemplu, absolvent de școală profesională, s-a îmbrăcat fistichiu, și-a lăsat plete, pufăie din țigară și o face pe grozavul. Îi spun :

— Măi băiete, nu-i frumos.

— Ce știi dumneata, îmi răspunde el.

Tată-său îi îngăduie să se poarte așa, cred că și pe șantier la Iași i se îngăduie. Probabil că nici școala profesională n-a făcut prea mult pentru educarea lui. N-aș vrea să se creadă că sînt de acord cu ideea că orașul îi strică pe tineri ; nu orașul e vinovat, ci munca educativă care a slăbit și la oraș și la sate.

Bineînțeles că tineretul are nevoie și de distracții, dar și distracția, cum spunea tovarășul Nicolae Ceaușescu, poate și trebuie să fie educativă. La noi în sat s-au întreprins cîteva acțiuni de către cadrele didactice care au obligații în domeniul muncii culturale, dar nu mai țin minte de cînd n-am văzut o horă. Cînd întreb pe cîte un tînăr : „Măi, de ce nu organizați o horă ?" îmi răspunde :

— Să plătesc lăutarii din punga mea ?

N-am depășit vechiul sistem de organizare a horelor, cînd un flăcău cu inițiativă tocmea lăutari, organiza hora și încasa banii de intrare. Acum sistemul acesta nu mai merge, dar nici organizația U.T.C. nu se străduiește să caute un alt sistem. Desigur că lăutarii trebuie plătiți, dar se poate face aceasta prin contribuție colectivă. Nu ducem lipsă de bani, ducem lipsă de inițiativă.

MARIA IRIMIA, locțiitoarea secretarului comitetului comunal de partid :

VASILE IRIMIA, directorul școlii generale :

■ Educarea unor educatori nu suportă nici o amînare ■ Filmele și revistele ilustrate ar trebui să ne ajute mai mult

Sîntem de mai mulți ani în sat. Ne-am stabilit aici, în curînd o să ne facem o casă nouă, mai largă, mai luminoasă. Școala este pentru noi principalul teren de activitate profesională și social-politică și ne bucurăm o dată cu întregul sat de noile generații care, indiscutabil, au un orizont mai larg, cunoștințe mai multe, o înțelegere mai adîncă a fenomenelor politice și economice. Socialismul a ridicat școala la un nivel mai înalt, cuprinde pe toți copiii de vîrstă școlară și are astfel posibilitatea să dezvolte în condiții optime tradițiile școlii românești, să satisfacă tot mai bine setea de cultură a cetățenilor țării noastre. Recenta expunere a secretarului general al partidului pune în fața școlii noi sarcini pentru întărirea educării tinerei generații, sarcini cu care sîntem întrutotul de acord, deoarece orice dascăl conștient de menirea sa nu are o satisfacție mai mare decît aceea de a vedea cum elevii săi devin oameni de nădejde ai societății noastre socialiste. Am obținut realizări importante, tinerii educați în școala noastră participă cu toată dragostea și energia la muncă în cooperativa agricolă, unii au plecat în industrie — este necesar și aceasta.

Nu putem spune însă că am făcut totul pentru educarea elevilor școlii. Observăm la unii, mai ales la cei din clasele mari și după ce termină școala, atitudini urîte în comportare și exprimare, nepotrivite cu vîrsta lor. Ne-am întrebat de ce se întîmplă așa ? Remarca bine secretarul general al partidului că este vorba de carențele educative ale educatorilor. Dezvoltarea rapidă a școlilor generale a surprins oarecum nepregătit Ministerul Învățămîntului în privința formării de noi cadre de profesori și învățători. La noi la Românești jumătate din numărul cadrelor didactice nu sînt calificate. Îndeplinesc funcția de profesori și absolvenți de liceu nu dintre cei mai buni, ci din acei care n-au reușit la examenul de admitere în facultăți și care nici nu prea se ostenesc cu învățătura, ca să reușească de acum înainte, pentru calificare la cursurile universitare fără frecvență. Față de aceștia, organizația de partid din școală și comitetul comunal de partid n-au luat o atitudine hotărîtă. Va trebui negreșit să o facem, deoarece modul cum se ocupă ei de educarea și instrucția elevilor lasă de dorit. Cadrele didactice din această categorie sînt angajate în fiecare toamnă pentru un singur an școlar și aceasta alimentează lipsa de răspundere ; în anul următor ei trec în altă școală și așa mai departe. Este de datoria organizației de partid din școală, a cadrelor didactice permanente să combată această mentalitate, să arate că orice muncă, mai ales cea de educator, trebuie privită cu răspundere indiferent cît timp o practică cineva. Vom face aceasta cu mai multă consecvență, cu mai multă tenacitate.

N-am vrea să trecem cu vederea nici pregătirea ca educatori a profesorilor cu studii superioare. Am observat că în ultimul timp, profesorii tineri se ocupă aproape exclusiv de predarea disciplinei lor, neglijînd munca educativă a elevilor. Unii ne-au spus direct : „În facultate n-am învățat cum se face educație elevilor". Cei care termină facultatea nu știu bine nici cum trebuie să fie o oră de dirigenție, deși ca profesori nu pot să nu primească și ore de dirigenție într-o școală. Se vede clar că facultățile trebuie să facă eforturi mai mari pentru a pregăti profesori capabil să dea elevilor nu numai cunoștințe de specialitate, ci și o educație în spiritul politicii partidului nostru. Aceasta nu scade însă răspunderea organizațiilor de partid din școli, a cercurilor pedagogice care au obligația să înlăture lacunele din pregătirea tinerilor profesori.

Cadrele didactice de la țară au și obligația de a se ocupa de activitatea cultural-educativă în rîndul populației sătești. Nouă ne place această activitate, o sprijinim și participăm direct la ea. Au fost organizate echipe de teatru, de dansuri, brigadă artistică. Am remarcat în mod deosebit că distracția care face și educație are multă eficiență asupra creșterii nivelului de conștiință. Prin brigada artistică au fost popularizați oamenii cei mai harnici din cooperativă, cei care se ocupă de înfrumusețarea satului. N-am scăpat din vedere nici munca femeilor în cadrul gospodăriei personale. Un strat de flori în fața casei, de exemplu, face satul mai frumos. Brigada a avut grijă și de cei care nu luau în serios obligațiile obștești. Niculiță Pop, de exemplu, amîna mereu plata contribuției bănești pentru electrificare. După ce și-a auzit numele într-un spectacol artistic, s-a dus la primărie și și-a achitat obligația. Am putea desfășura o activitate culturală mai bogată dacă am avea și o bază materială mai bună. Căminul cultural e în cadrul școlii, nu avem spațiu corespunzător, Nădăjduim însă că acum, după ce s-a achitat contribuția pentru electrificare, să se poată trece la contribuția pentru un cămin cultural. Să ne gîndim însă, așa cum arăta tovarășul Nicolae Ceaușescu, și la producția artistică, mai ales la cea de filme, filme care fac din violență acte de virtuozitate, influențează în rău pe tineri. O dată, în timpul rulării unui film, un tînăr a găsit cu cale să nu mai intre pe ușă, ci să treacă cu capul prin tablițile ușii, așa cum a văzut în filme. Apoi publicațiile noastre. Criticăm adeseori moda indecentă, dar chiar revista „Femeia" lansează astfel de mode. Spunem toate acestea pentru că în munca educativă nu putem avea succesul scontat dacă ni se pun astfel de piedici.

Rubrică realizată de
V. GHEORGHIU

REPORTAJ PE GLOB ■ REPORTAJ PE GLOB ■ REPORTAJ PE GLOB

U. R. S. S. Magistrala centrală a capitalei R. S. S. Ucrainene, Kiev.

TURCIA. Imagine dintr-un cartier mărginaș al Ankarei.

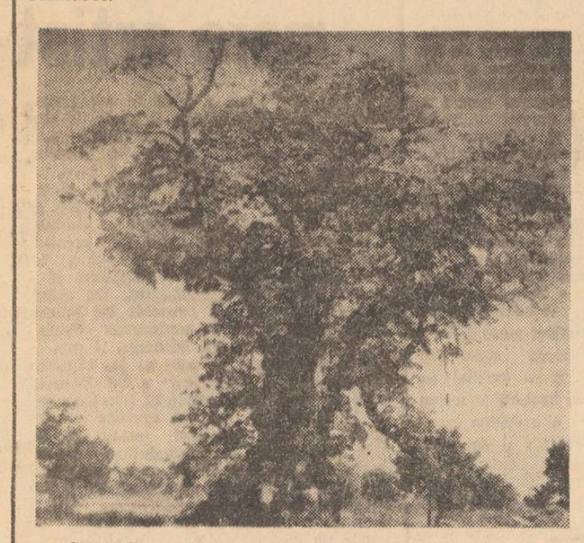

SENEGAL. Un exemplar de baobab a cărui tulpină poate fi cu greu cuprinsă de cîțiva oameni.

SAHARA ȘI OAZELE EI

Pornind de la Alger spre Sahara, primele orășele întîlnite în sudul Atlasilor Sahariene sînt Bu-Saada, apoi Lagnouat, Ghardaia. Urmînd cursul riului M'zab, ajungem la Ouargla, capitala Exvilayetului (regiunii) Oasis și în același timp capitala petrolieră a Algeriei.

Impresionează imediat extrema aridităte a unor regiuni în contrast cu opulența altora, în care palmierii se numără cu milioanele, acolo unde apa — aurul alb al Saharei — se află la circa 1 500 m adîncime.

Contrar prejudecăților destul de răspîndite, în Sahara există apă. Imensele pete verzi cu care este presărat marele pustiu — oazele — supraviețuiesc, sau, mai bine zis, s-au născut și dezvoltat tocmai datorită existenței apei, izvor al vieții aici ca și în oricare altă parte.

La umbra palmierilor, întîlnim numeroase culturi, mai mult de legume și citeodată chiar de cereale. Totul, sau aproape totul a reușit în acest domeniu în Sahara : de la cartofi pînă la tomate, ceapă. A fost nevoie, evident, de îngrășăminte și, bineînțeles, de apă — scoasă la suprafață la 60°, răcită prin instalații speciale pînă la 15°, stăpînită și dirijată prin rigole schimbînd mult imaginea veche a pustiului, și o dată cu ea unele mentalități. De exemplu, aceea a populațiilor nomade cărora autoritățile le-au împărțit însemnate suprafețe irigate. Acțiunea a facilitat sedentarizarea unor triburi întregi de nomazi, care au acceptat să îmbrățișeze nobila meserie de agricultori.

Apa înseamnă, de asemenea, creșterea vitelor. Dacă în sudul „Marelui Erg" problema nu se pune, în nordul acestuia, mai cu seamă în triunghiul Bu-Saada — Djelfa — Lagnouat, majoritatea locuitorilor sînt crescători de vite — în special oi — iar septelul constituie principala lor bogăție.

Prima oază a itinerariului : Bu-Saada. Multă vreme acest nume nu era asociat decît cu ritmul dansatoarelor, celebrele „Ouleds Nails". Astăzi Bu-Saada semnifică altceva. Situat în bogatul bazin Hodna, orășelul cu circa 35.000 de locuitori, din care 1 000 de muncitori ai fabricii de hîrtie din localitate, își afirmă competența și în domeniul cerealier, întrucît, contrar așteptărilor, mari întinderi de pămînt din zonă sînt propice agriculturii : circa 1 000 000 de ha, ceea ce înseamnă foarte mult pentru o regiune din această zonă.

Desigur, recoltele rămîn tributare ploilor, în special celor de primăvară, fără de care seceta le pune în pericol o dată cu septelul. O situație de această natură s-a întîmplat între anii 1964—1967, cînd din 36 000 de oi, cîte existau în regiune, nu au supraviețuit decît 16 000. Statul a venit, însă, în sprijinul crescătorilor de vite de aici acordînd în toate perioadele de catastrofă împrumuturi cuprinse între 2 500—15 000 dinari pentru fiecare persoană sau familie păgubită.

Cu privirile îndreptate spre viitor, Bu-Saada își pune mari speranțe în școlile sale, în copiii care le frecventează astăzi. Numai în anul școlar 1970—1971, au ocupat loc în clase peste 7 600 de copii. Liceul polivalent din oraș pregătește 1 000 de elevi.

Triburile nomade „Rouman Ouled Kaaled", „Ouled Slimane", care în fiecare an sosesc în platourile presaharetene în perioada stringerii recoltei, se fixează în cea mai mare parte aici, și tot aici, în ciuda unei căderi a precipitațiilor extrem de capricioase, se dedică agriculturii.

Lăsăm departe în urmă „oaza fericirii" (Bu-Saada) și sosim la Lagnouat, aciuit la poalele muntelui Ouced Nails. Aici în pragul deșertului, întîlnim o oază în adevăratul sens al cuvîntului. Întregul oraș, cu 55 000 de locuitori, din care 20 000 nomazi proveninneed din regiunea Arbaa și fixați aici — prezintă o insistentă alternanță alb-verde : albe sînt aproape toate clădirile și casele, iar verzi sînt numeroasele grădini cu care este presărat.

Cu o pluviometrie cuprinsă între 800 și 1 200 mm pe an, nu ne putem imagina aici o agricultură prosperă. Regiunea numără numai 10 000 de ha cultivabile ; în schimb permite creșterea vitelor, în special a ovinelor : 700 000 de capete.

Președintele adunării populare comunale din Lagnouat ne-a afirmat că „numai o politică de stimulare a creșterii vitelor, practicată la scară națională", poate întări această regiune ; în plus se impune o riguroasă selecționare a animalelor crescute. Între altele, el recomandă interdicția creșterii caprelor, deosebit de periculoase pentru arbori și plante. În ultimii ani, regiunea a trebuit să facă față unei cumplite secete, ceea ce a impus luarea unor măsuri eficace la nivel guvernamental. Statul a acordat sub formă de împrumut 8 200 000 D.A., de care au beneficiat 740 de familii, facilitîndu-se astfel creșterea unui număr de circa 50 000 de oi.

Una din marile probleme o constituie, evident, procurarea apei, atît pentru irigarea pășunilor, cît și pentru vite. În perioade normale, Lagnouat produce anual 50 000 de chintale de furaje ; pe timp de secetă nu produce decît circa 800.

Întreținerea aici a unui puț de apă costă între 1 000 și 3 000 dinari ; adică este extrem de costisitoare. De aceea, adunrea populară comunală a pus în circulație camioane-cisterne, care livrează crescătorilor de vite apa la domiciliu.

Numeroase alte propuneri se află în studiul autorităților locale, care caută soluții acestei probleme în cadrul programului special „Oasis". Se depun mari eforturi pentru a putea combate loviturile cele mai nemiloase ale unui climat atît de puțin clement.

C. BENGA
Corespondent Agerpres la Alger

Miliardarul — fantomă (I)

Zgîrie-nori în mijlocul unui deșert, pe fondul munților întunecați, nisipuri calcinate de soare. 40 de grade la umbră. Și un vînt fierbinte ca și cum ar ieși dintr-un furnal gigantic încălzit pînă la alb. În acest oraș ciudat, totul este climatizat : apartamentele, magazinele, hotelurile, autobuzele, bisericile, teatrele, nenumăratele tripouri.

Capitala jocurilor de noroc

Acest oraș se numește Las Vegas. Poate fi numit capitala jocurilor de noroc din Statele Unite. Aici se găsesc efectiv, într-o perfectă legalitate, mai mult de o mie de mese de ruletă, baccara, fără a mai lua în considerare cele 33.600 mașini cu bani, numite în America „banditi ciungi", deoarece au pe o parte un levier metalic care seamănă cu un braț artificial. Dacă vrei să-ți încerci norocul, introduci o monedă și apeși pe brațul banditului...

Cu asentimentul autorităților, jocul este organizat în așa fel încît să mulțumească clientela de orice condiție socială : pentru bogați — mese de baccara și de ruletă, cu crupierii lor stilați ; mașinile cu bani pentru persoanele neînsemnate. Din punct de vedere economic vorbind, palatele nu sînt decît suprastructura, baza fiind construită din sălile de joc și estradele de varietăți. Pentru a-și distra cît mai bine clientela, stăpînii Las Vegasului oferă programe extrem de variate : vedete ale cîntecului, dansatori, prestidigitatori, acrobați cu numere neobișnuite și, mai ales, numere de striptease.

Cele mai multe dintre aceste stabilimente sînt deschise 24 de ore din 24. Atras printr-o reclamă asurzitoare, publicul se îngrămădește cu docilitate. Pînă și fațadele bisericilor sînt luminate strălucitor. Pentru că la Las Vegas te poți căsători la orice oră din zi și din noapte. Plătești tariful și ți se oferă ritualul căsătoriei. Sau, în caz contrar, cel de divorț. Și în acest al doilea caz este suficient să plătești taxa.

În cursa pentru dolari, exploatarea lucrativă a cupidității și viciului nu se practică în nici o altă parte a lumii cu atît cinism ca în Las Vegas. În 1920, nu era decît un burg obscur cu 2.000 locuitori și cîteva „saloons" ; în 1940, a-junsese un embrion de oraș cu 8.000 locuitori ; 20 de ani mai tîrziu, Las Vegasul a ajuns să fie cunoscut în lumea întreagă ca paradisul jocurilor de noroc. Populația sa a atins 65.000 locuitori, fără a-i socoti bineînțeles pe amatorii de senzații tari care sosesc și pleacă în flux continuu.

Acestea fiind zise, Las Vegasul contează și acum doar pe o singură arteră de circulație, largă ce e drept, lungă de șapte mile, purtînd numele scurt și impersonal „Stript" (bandă, panglică). Aici se găsesc toate hotelurile, tripourile, locurile de plăceri, magazinele, bisericile — întreg Las Vegasul. De o parte și de alta a Striptului, cartierele rezidențiale.

Dar orașul Las Vegas este și unul din cartierele generale ale crimei, un bastion al Mafiei americane, pentru că majoritatea patronilor de hoteluri, case de joc și ai celorlalte locuri de desfătare nu sînt decît oamenii de paie ai marilor „caizi" mafioți. Acestia sînt adevărații stăpîni ai locului, în timp ce autoritățile orașului nu sînt decît preaplecații lor servitori. La Las Vegas, corupția și venalitatea au atins proporții surprinzătoare, chiar și pentru modul de viață american. „Aici — scria recent «Time», care nu avea obiceiul să blameze acest mod de viață — totul s-a pervertit, orice și oricine este de vînzare. Delapidarea, furtul, escrocheria, totul este la fel de natural la Las Vegas că șiragul de mătănii într-o mănăstire".

Încoronarea „caidului"

În noaptea de 25 noiembrie 1966, un domn sosit din Boston, într-un tren particular, s-a instalat împreună cu numeroasa-i suită în somptuosul palat Desert Inn. El a închiriat etajul al optulea în întregime și o parte din al șaptelea. La ordinul său, ascensorul a fost blocat pentru etajele opt și șapte, ușile au fost închise ermetic. Afară, gărzi înarmate vegheau zi și noapte. Misteriosul locatar incognito nu primea pe nimeni în afară de cîțiva domni, mereu aceiași. Zvonuri neliniștitoare s-au pornit să circule prin oraș și administrația hotelului l-a rugat politicos să-și facă bagajele. Atunci misteriosul personaj a cumpărat întreg hotelul, cu sălile lui de joc, garaje și terenurile învecinate, pentru suma de 13,3 milioane dolari.

Anonimatul enigmaticului personaj nu a durat prea mult timp : locatarul și apoi proprietarul Desert Inn-ului nu era altul decît Howard Hughes, omul cel mai bogat din Statele Unite după petrolistul Paul Getty, care s-a instalat, de altfel, de mai mult timp în Marea Britanie. Howard Hughes „valorează" două miliarde de dolari. Este o avere fabuloasă și deci, în țara liberei întreprinderi, o putere fabuloasă.

Cîtva timp, Hughes a rămas în expectativă și a evitat să-și manifeste prezența în Nevada. Dar rămînînd în continuare invizibil și inaccesibil între zidurile hotelului-fortăreață, el nu a întîrziat prea mult ca să intre în acțiune.

Apariția lui Maheu

Hughes a făcut să intre în joc un oarecare Robert Maheu. Acest om de 54 ani, masiv, tăiat parcă în piatră, se prezenta peste tot ca omul de încredere, mîna dreaptă a atotputernicului miliardar. Maheu a cumpărat în numele lui Hughes cinci hoteluri, cu sălile lor de joc, la Las Vegas și unul la Reno. Apoi el a mai cumpărat încă cîteva case de joc, vaste loturi, mine de aur și argint părăsite. A cumpărat, de asemenea, aerodromul local, terenurile de golf, fostul ranch al lui Krupp, o companie de transporturi aeriene, o stație de televiziune... Pe scurt, se crease impresia că Hughes intenționează să cumpere tot Las Vegasul. De aici, o oarecare efervescență : s-a calculat cam cîți dolari investise deja în oraș, s-a evaluat prețul noului său fief din Nevada ; cifra totală avansată era colosală — 300 milioane dolari.

Banii au curs întotdeauna în Las Vegas. „Dolari curați", voiau să-și liniștească cugetul oamenii de bună-credință. Adică bani care nu proveneau din surse criminale, cum avea obiceiul să și-i procure businessul local. Care au fost reacțiile Mafiei ? Presa americană s-a arătat discretă asupra acestui punct, dînd de înțeles că „banii curați" i-ar înlocui treptat-treptat pe cei „murdari".

(Va urma)

C. I. L. PIPERA BUCUREȘTI

șos. Pipera nr. 48, sector 2
Telefon: 330080
livrează liber din stoc, vagonabil,

— UȘI - FERESTRE

1. UȘI CELULARE INTERIOARE
furniruite, pe toc lamelat din cherestea de răşinoase cu şi fără căptuşeli din PFL de 12 mm grosime, pline sau cu ochi de geam conf. STAS 466-66 şi 5333-66, cu dimensiunile:
884 × 2090
784 × 2090
684 × 2090

2. UȘI CLASICE EXTERIOARE
din cherestea de răşinoase cu pragul tocului din stejar conf. STAS 466-66 şi 5333-66 cu dimensiunile:
984 × 1890 cu 1/3 sau 2/3 gol geam
1484 × 1890 cu 2/3 gol geam

3. FERESTRE DUBLE
din cherestea răşinoasă cu pragul tocului din stejar conf. STAS 465-66 şi 5333-66 cu dimensiunile:
1184 × 2180 — în 2 canate
1584 × 1280 — în 3 canate

Livrează de asemenea fără repartiţie pe bază de comandă:
PFL MELAMINAT
PFL EMAILAT
HDS (HÎRTIE DECORATIVĂ STRATIFICATĂ)

Plăcile se livrează în desene şi culori variate, inclusiv imitaţie de furnire.

Se angajează de urgenţă

- strungari
- frezori
- mecanici locomotive Diesel

Cei interesaţi se vor adresa la

Uzina de prelucrare a maselor plastice Iaşi

Salarizarea — conform H.C.M. 914/1968.

— doi şefi de depozit pentru sectorul ambalaje

angajează de urgenţă

INTREPRINDEREA VIEI ŞI VINULUI IAŞI

Condiţii de angajare: 5 ani vechime în funcţii de gestiune.
Informaţii se pot obţine zilnic între orele 7.30—16 la telefon 15880—15881, interior 92, compartimentul personal, sau la sediul întreprinderii, strada Metalurgiei nr. 4, Iaşi.

Pentru depunătorii pe obligaţiunile C. E. C. cu cîştiguri

Începînd cu tragerea la sorţi pentru luna iulie 1971, Casa de Economii şi Consemnaţiuni a majorat planul de cîştiguri ce se acordă la tragerile la sorţi lunare ale obligaţiunilor C.E.C. cu cîştiguri, astfel: numărul cîştigurilor a crescut de la 2.887 la 3.607, iar valoarea totală a cîştigurilor s-a majorat de la 2.830.000 lei, la 3.471.400 lei.

Noul plan prevede următoarele cîştiguri:

— 1	cîştig de	100.000 lei
— 1	„	75.000 „
— 1	„	50.000 „
— 1	„	25.000 „
— 1	„	10.000 „
— 1	„	6.400 „
— 1	„	5.000 „
— 200	cîştiguri de	2.000 „
— 400	„ „	1.000 „
—3000	„ „	800 „

Pentru tragerea la sorţi pe luna iulie 1971, deţinătorii pot procura obligaţiuni C.E.C. cu cîştiguri de la toate unităţile C.E.C. din oraşul şi judeţul Iaşi, pînă la data de 30 iulie a.c.

Centrala electrică de termoficare Iaşi

cu sediul în str. Ţuţora nr. 21, telefon 14880,
angajează de urgenţă următoarele categorii de personal:

- strungari
- operatori instalaţii cazane abur
- operatori instalaţii turbine cu abur
- lăcătuşi montatori reparaţii cazane şi turbine
- electricieni PRAM şi automatizări
- electricieni centrale şi staţii
- şef formaţie P. C. I.
- inginer construcţii industriale
- ingineri electromecanici şi electroenergetici.

Ministerul Industriei Uşoare

Centrala industrială a articolelor casnice, utilajelor şi pieselor de schimb

înfiinţează în cadrul Întreprinderii de utilaje şi piese de schimb Botoşani

un atelier de proiectare utilaje şi piese de schimb pentru industria textilă.

În acest scop va avea loc la data de 16 august a.c., ora 10 a.m., la sediul întreprinderii din municipiul Botoşani, Calea Naţională nr. 4, selecţionarea candidaţilor pentru următoarele posturi:

— ingineri proiectanţi principali şi proiectanţi pentru construcţii de maşini şi S.D.V.-uri

— proiectanţi principali şi proiectanţi pentru construcţii de maşini şi S.D.V.-uri

— desenatori tehnici pentru construcţii de maşini.

Pentru candidaţii selecţionaţi se vor facilita în raport de posibilităţi şi de nivelul profesional problemele locative.

Cererile celor interesaţi se vor adresa Întreprinderii de utilaje şi piese de schimb din Botoşani cu sediul în Calea Naţională nr. 4, telefon 12326.

Se angajează imediat:

- contabili sau contabili principali
- merceologi sau merceologi principali

Cei interesaţi se vor adresa la

Fabrica de ţigarete Iaşi

compartimentul personal-administrativ, telefon 13630.

Condiţii de angajare: conform H.C.M. 914/1968.

Se angajează

— mecanici utilaj terasier

— tractorişti rutieriști

pentru şantierele de construcţii montaj

— mecanici auto

pentru oraşul Iaşi la baza de utilaje, pentru lucrările de întreţinere şi reparaţii auto.

Cei interesaţi se vor adresa la

Oficiul de îmbunătăţiri funciare Iaşi

strada Văscăuţeanu nr. 6.

Întreprinderea construcţii transporturi Iaşi,

cu sediul în staţia CFR Nicolina, angajează imediat la centralul întreprinderii:

— un merceolog, piese schimb auto şi utilaje

pentru şantierul C. T. Iaşi:

— un maistru mecanic utilaje de construcţii

— un magaziner principal

Condiţii de angajare, conform H. C. M. 914/1968.
Cei interesaţi se vor adresa la sediul întreprinderii. Relaţii suplimentare, la serviciul personal, telefon 11002.

LABORATORUL PENTRU PROTECŢIA PLANTELOR IAŞI

ANUNŢĂ:

condiţiile climatice din ultimele zile au favorizat înmulţirea în masă a agenţilor fitopatogeni care produc:

— mana viţei de vie
— rapănul merilor şi perilor
— mana cartofilor
— mana cepei
— mana tomatelor

Pentru a împiedica compromiterea totală sau parţială a recoltelor, datorită atacului acestor ciuperci, folosiţi unul din produsele:

- **Dithane M-45 în concentraţie de 0,25%**
- **Zineb în concentraţie de 0,4%**
- **Orthocid în concentraţie de 0,25%**
- **Oxiclorură de cupru în concentraţie de 1%**
- **Zeamă bordeleză în concentraţie de 0,75%**

La viţa de vie se va acorda mare atenţie îmbăierii perfecte a strugurilor. Tratamentul trebuie să înceapă imediat şi să se repete dacă în primele 24 de ore de la aplicare se înregistrează precipitaţii peste 10 milimetri.

S-au pus în vînzare

coşuri din nuiele

la preţuri convenabile

Se pot folosi la culesul legumelor, fructelor, porumbului, florii-soarelui etc. Costul lor se poate achita prin virament sau numerar.

Cei interesaţi se vor adresa la

Ocolul silvic Iaşi

Strada Moara de Vînt nr. 28 A, telefon 11780.

Uzina de fibre sintetice Iaşi

recrutează băieţi absolvenţi a 8 clase, în vîrstă de pînă la 17 ani, din judeţul Iaşi,

pentru calificare prin ucenicie la locul de muncă, cu durata de 2 ani în meseriile de:

- **operatori chimişti**
- **prelucrători fire**
- **aşchietori metale**
- **lăcătuşi**

Înscrierile se fac la sediul uzinei, şos. Ţuţora 175 Iaşi, serviciul personal, pînă la 25 iulie a.c.

Concursul de admitere va avea loc în ziua de 26 iulie a.c.

Pentru înscriere sînt necesare următoarele acte:

- cerere de înscriere
- certificat de naştere în original şi copie
- adeverinţă de promovare a clasei a VIII-a
- fişa medicală eliberată de şcoala generală
- buletin de analiza **sîngelui** şi rezultatul examenului pulmonar.

Examenul pentru operatori chimişti se va da la chimie şi matematică. Pentru aşchietori metale, lăcătuşi şi prelucrători fire — la fizică şi matematică.

Candidaţii reuşiţi la examenul de admitere primesc o indemnizaţie lunară de 400 lei.

Alte relaţii suplimentare se pot lua de la serviciul personal, telefon 13320, interior 231.

— ingineri şi tehnicieni constructori

pentru posturi de diriginţi — şantier

angajează imediat

INTREPRINDEREA COMUNALĂ IAŞI APĂ-CANAL-GAZE-BĂI

strada Triumfului nr. 6.
Condiţii de angajare: conform H.C.M. nr. 914/1968. Cei interesaţi se pot adresa, zilnic, la serviciul personal, între orele 7—15,30, sau la telefon 15830, interior 5.

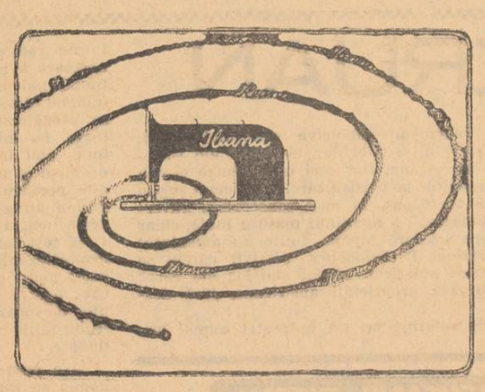

Un ajutor în munca oricărei gospodine:

MAŞINA DE CUSUT „ILEANA"

De vînzare la magazinele specializate şi universale ale **COOPERAŢIEI DE CONSUM**

la preţul de 1.800 şi

2.500 tip mobilă.

Se poate cumpăra şi cu plata în rate lunare.

— un strungar
angajează urgent
SECTORUL DE MECANIZARE ŞI TRANSPORT FORESTIER IAŞI

Angajarea se face pentru *atelierul central din Iaşi*, strada Aurel Vlaicu nr. 83. Relaţii suplimentare se pot obţine zilnic la telefon 15107.

COMBINATUL DE EXPLOATARE ŞI INDUSTRIALIZARE A LEMNULUI IAŞI

cu sediul în str. Bucium nr. 34.
angajează prin concurs:
— *1 maistru curbător mobilă*
— *1 maistru uscător*
— *2 maiştri finisaj mobilă*
— *4 maiştri tîmplari montaj mobilă*
— *1 maistru tapiţer*
— *2 maiştri tîmplari mecanici.*

Concursul va avea loc în ziua de 1 august 1971, ora 9, dimineaţa, la sediul combinatului.

Înscrierile pentru concurs se primesc zilnic la serviciul plan-salarizare pînă la data de 30 iulie 1971.

Condiţiile de admitere sînt cele prevăzute în H.C.M. nr. 1061/1959 şi nr. 875/1960.

Informaţii suplimentare se pot lua zilnic la serviciul plan-salarizare între orele 11—15.

ASOCIAŢIA INTERCOOPERATISTĂ „COMPLEXUL DE CREŞTERE ŞI ÎNGRĂŞARE A MIEILOR"

comuna Movileni, judeţul Iaşi,
angajează urgent
— economist şef

Condiţii de angajare şi salarizare conform H.C.M. 914/1968, anexa III/4 b, cu studii superioare şi 6 ani vechime în muncă, sau studii medii şi 5 ani în funcţii economice.

Celor angajaţi li se oferă posibilităţi de navetă pe C.F.R.

Relaţii se pot obţine la sediul unităţii sau la Direcţia generală a agriculturii, industriei alimentare, silviculturii şi apelor — serviciul contabilitate C.A.P.

Mica publicitate

Lecţii-meditaţii

● Meditez elevi matematică (corigenţe, admiteri liceu). Şoseaua Arcului 2 (vizavi de Farmacia 5 — Ripa Gălbenă). Sînt acasă la orele 18—19.

● Profesor, predau şi meditez limba engleză. Telefon 12127.

Vînzări — cumpărări

● Cumpăr casă. Informaţii telefon 18924.

Schimburi de locuinţă

● Ofer garsonieră confort I, strada Republicii 39, etaj 4, apart. 7, pentru apartament bloc, orele 17—19.

● Cedez apartament bloc, două camere, cu gaze, Copou, pentru apartament bloc 3 camere, central. Strada Puşkin 10, apart. 1, scara A.

Închirieri

● Închiriez cameră, intrare separată. Strada Giurchi 127, bloc E 1, scara A, etajul II, apart. 1.

● Caut cameră mobilată, intrare separată. Telefon 15202, orele 12—15.

Decese

● Familia îndurerată anunţă încetarea din viaţă a scumpului lor

NEAGU G. DUMITRU

din Iaşi, str. Aleea Nicolina.
Corpul defunctului este depus în capela cimitirului Eternitate.
Înhumarea va avea loc în ziua de 27 iulie, ora 14.

ADAS vă recomandă:

asigurarea de accidente „Turist"

În baza cărela sînt asigurate persoane ce au încheiat contractul pentru cazurile de invaliditate permanentă şi de deces din accident, precum şi bunurile gospodăreşti ale acestora.

— Pentru cazurile de accidente sumele asigurate diferă — după natura şi împrejurările accidentului — şi anume:

— **pentru accidente de circulaţie auto—moto 25.000/15.000 lei;**

— **pentru accidente produse de unele calamităţi la domiciliul asiguratului 20.000/10.000 lei;**

— pentru accidente provocate de alte cauze şi în alte împrejurări 10.000/5.000 lei.

— **pentru bunurile gospodăreşti suma asigurată este de 20.000 lei.**

Asigurarea se încheie pe o lună şi costă numai 16 lei.

În vacanţă, în concediu sau în excursii nu omiteţi în nici un caz să încheiaţi şi poliţa de asigurare „Turist".

Se angajează prin **concurs**

maiştri întreţinere şi reparaţii material rulant

în specialităţile:

frînă, tapiţerie, lăcătuşerie, încălzire.

Doritorii vor depune cereri la

Uzina mecanică de material rulant Paşcani,

serviciul personal,
pînă la data de 1 august 1971.

Salarizarea conform H.C.M. 914/1968.

PE MERIDIANELE GLOBULUI

MOSCOVA — DESCHIDEREA EXPOZIȚIEI ROMÂNEȘTI „MAȘINI ȘI UTILAJE"

MOSCOVA 23 Corespondentul Agerpres, Laurențiu Duță, transmite: In parcul „Sokolniki" din Moscova, loc tradițional al expozițiilor internaționale, s-a deschis, la 23 iulie, expoziția „Mașini și utilaje", organizată de Camera de Comerț a Republicii Socialiste România.

Un număr de 11 întreprinderi de comerț exterior din țara noastră prezintă vizitatorilor sovietici o largă gamă de produse ale industriei construcțiilor de mașini, ramură de bază în economia României.

La festivitatea deschiderii expoziției au participat Nikolai Patolicev, ministrul comerțului exterior al U.R.S.S., Evgheni Pitovranov, vicepreședinte al Prezidiului Camerei Unionale de Comerț Exterior, Mihail Ceburakov, adjunct al ministrului industriei construcției de mașini-unelte și scule, Alla Lavrentieva, adjunct al ministrului industriei ușoare, reprezentanți ai M.A.E. al U.R.S.S., directori de mari întreprinderi industriale din Moscova și ai unor organizații economice, specialiști, precum și un numeros public.

Au fost prezenți Cornel Burtică, ministrul comerțului exterior al Republicii Socialiste România, Teodor Marinescu, ambasadorul extraordinar și plenipotențiar al Republicii Socialiste România în Uniunea Sovietică, membri ai Ambasadei române, precum și reprezentanți ai întreprinderilor care expun.

Intr-o scurtă cuvîntare, Evgheni Pitovranov a exprimat, în numele Prezidiului Camerei Unionale de Comerț Exterior, satisfacția pentru deschiderea acestei expoziții care, a spus el, va constitui o nouă și demnă contribuție la dezvoltarea relațiilor economice sovieto-române.

Luînd cuvîntul, Nikolai Patolicev și-a exprimat satisfacția de a fi martorul festivității de inaugurare a expoziției românești, care, a spus el, dovedește încă o dată „marile succese repurtate de România socialistă în importantul domeniu al construcțiilor de mașini. Expoziția pe care o deschidem, a spus vorbitorul, constituie un nou stimulent în dezvoltarea schimbului de mărfuri dintre România și Uniunea Sovietică, în primul rînd, în domeniul mașinilor și utilajelor, care constituie unul din articolele principale ale comerțului nostru".

Ministrul comerțului exterior al României, Cornel Burtică, a făcut un scurt expozeu asupra realizărilor obținute de țara noastră în domeniul construcției de mașini, referindu-se apoi la dezvoltarea relațiilor de colaborare economică dintre cele două țări.

Apoi, oaspeții au vizitat expoziția.

După-amiază, ministrul comerțului exterior, Cornel Burtică, a oferit un cocteil în saloanele Ambasadei române la Moscova.

URUGUAY — Conflict acut între Parlament și președintele Areco

MONTEVIDEO 23 (Agerpres) — Camera Deputaților din Uruguay a votat vineri cu 52 de voturi pentru și 47 contra, la capătul unei ședințe care a durat peste zece ore, inițierea procedurii în vederea supunerii președintelui republicii, Jorge Pacheco Areco, unui proces politic.

Conflictul acut cu puterea legislativă a survenit săptămîna trecută, cînd președintele Areco a reintrodus măsurile excepționale de securitate la numai 12 ore după ce Parlamentul hotărîse revocarea lor. Decizia președintelui a fost considerată „o sfidare a autorității Parlamentului" și, imediat, Partidul național, de opoziție, a prezentat cererea pentru intentarea unui proces politic împotriva președintelui, sub acuzare de „violare a Constituției". Simultan, a fost prezentată o moțiune de cenzură colectivă contra celor 11 membri ai guvernului. Acestei acțiuni i s-au alăturat ulterior toate partidele și grupările politice care alcătuiesc frontul de unitate populară „Frente Amplio".

La începutul săptămînii viitoare, Senatul urmează să ia la rîndul său în dezbatere inițierea procedurii în vederea punerii sub acuzare a președintelui. In cazul în care două treimi din senatori vor vota în favoarea ei, acest fapt ar atrage după sine destituirea automată a președintelui țării și organizarea de noi alegeri.

Evenimentele din Sudan

■ Președintele Numeiry controlează situația din țară
■ Judecarea autorilor loviturii de stat de la 19 iulie

KHARTUM 23 (Agerpres). Postul de radio Tripoli, recepționat la Cairo, a transmis un comunicat potrivit căruia președintele Sudanului, generalul Gaafar El Numeiry, l-a informat pe șeful statului libian, Moamer El Gedafi, că el controlează situația din țară.

Pe de altă parte, postul de radio Omdurman a anunțat că în Sudan continuă să rămînă în vigoare interzicerea circulației între orele 22.00 și 6.00 dimineața.

★

KHARTUM 23 (Agerpres). Agenția France Presse, citînd postul de radio Omdurman, captat la Cairo, a anunțat că autorii loviturii de stat eșuate din Sudan au fost arestați. Printre aceștia se află și maiorul Hasem El-Atta, conducătorul loviturii de stat.

★

CAIRO 23 (Agerpres). — In cadrul unei emisiuni radio, reluată de agenția France Presse, generalul Gaafar el Numeiry a anunțat vineri că, în cursul ciocnirilor dintre unitățile blindate fidele lui și cele favorabile rebelilor, au fost uciși 16 ofițeri și 14 subofițeri ai armatei sudaneze. El a adăugat, totodată, că un mare număr de răniți din rîndul populației și forțelor armate au fost transportați la spitale.

★

KHARTUM 23 (Agerpres). Postul de radio Omdurman, captat la Cairo și citat de agenția France Presse, anunță că Tribunalul Militar Superior din Sudan, instituit pentru a-i judeca pe autorii loviturii de stat lichidate joi seara, a condamnat la moarte, prin împușcare, trei ofițeri superiori ai armatei sudaneze, printre care figurează și maiorul Abdel Monehim Ahmed, comandantul celui de-al treilea regiment de blindate, și Osman Hussein. Sentința pronunțată de tribunal în baza procedurii de urgență a fost aprobată de generalul Gaafar El Numeiry.

★

CAIRO 23 (Agerpres). — Agenția M.E.N. transmite că „Maiorul Hasem El-Atta, conducătorul loviturii de stat de la 19 iulie din Sudan, a fost executat vineri împreună cu alte trei persoane".

PRAGA — Ambasadorul României și-a prezentat scrisorile de acreditare

PRAGA 23 — Corespondentul Agerpres, Constantin Prisăcaru, transmite: La 23 iulie, ambasadorul extraordinar și plenipotențiar al Republicii Socialiste România în Republica Socialistă Cehoslovacă, Theodor Haș, și-a prezentat scrisorile de acreditare președintelui Republicii, Ludvik Svoboda.

După prezentarea scrisorilor de acreditare, președintele Svoboda a avut o convorbire tovărășească cu ambasadorul român.

La ceremonie au participat Jan Marko, ministrul afacerilor externe al R.S. Cehoslovace, Jan Pudlak, șeful Cancelariei prezidențiale, funcționari superiori din Ministerul Afacerilor Externe, membri ai Ambasadei române la Praga.

CAIRO — Sesiunea Congresului Național al Uniunii Socialiste Arabe

CAIRO 23 (Agerpres) — La Cairo a avut loc vineri sesiunea inaugurală a noului Congres Național al Uniunii Socialiste Arabe — relatează agenția M.E.N. După deschiderea lucrărilor, cei 1.700 de participanți l-au ales, în unanimitate, pe Anwar Sadat, șeful statului egiptean, în funcția de președinte al U.S.A.

★

CAIRO 23 (Agerpres)

Procurorul general al Republicii Arabe Unite, Mustafa Abu Zeid, a formulat joi, în mod oficial, acuzația de înaltă trădare împotriva fostului vicepreședinte Ali Sabri, relatează agenția M.E.N. Mustafa Abu Zeid a afirmat, în același timp, că fostul ministru al apărării, generalul în retragere Mohamed Fawzi, intenționa să organizeze o acțiune militară în vederea preluării puterii. El a adăugat, precizează agenția egipteană de presă, că Mohamed Fawzi a început să acționeze în acest scop încă din luna aprilie 1971.

Tensiunea din relațiile iordano-palestiniene

Vie activitate diplomatică inter-arabă

Tensiunea survenită în relațiile iordano-palestiniene continuă să facă, în diferite capitale arabe, obiectul unei susținute activități diplomatice.

Joi seara, a sosit la Amman, după o escală la Beirut, unde a fost primit de președintele Libanului, Suleiman Frangieh, ministrul tunisian al afacerilor externe, Mohamed Masmoudi, însărcinat de președintele Bourguiba cu o misiune de mediere între autoritățile iordaniene și organizațiile de rezistență palestiniene. El a declarat ziariștilor prezenți pe aeroport că a venit în Iordania „pentru a examina situația la fața locului și a obține informații pe baza cărora își va putea oferi bunele oficii". Întrebat asupra posibilităților privind convocarea unei conferințe arabe la nivel înalt, Masmoudi a apreciat că „atmosfera relațiilor inter-arabe nu este favorabilă ținerii unei noi conferințe".

La Damasc, președintele Siriei, Hafez Assad, a avut convorbiri cu Sabri el Kholy, reprezentant personal al președintelui R.A.U., și cu ministrul de externe saudit, Omar Sakaff, reprezentant al regelui Feisal.

Agenția irakiană de presă a anunțat că, la Bagdad, a sosit Ahmed El Marsashly, membru al Comitetului Executiv al Organizației pentru Eliberarea Palestinei (O.E.P.).

La Tripoli, agenția libiană de presă a confirmat faptul că Libia a respins propunerea irakiană de convocare a unei sesiuni extraordinare a Consiliului Ligii Arabe și a propus convocarea unei conferințe arabe extraordinare la nivel înalt. Agenția menționată precizează că R.A.U., Republica Arabă Yemen, Siria, Kuweit și președintele Comitetului Executiv al O.E.P. au acceptat această propunere.

(Agerpres)

Vizita președintelui Allende în Argentina

BUENOS AIRES 23 (Agerpres) — Președintele Republicii Chile, Salvador Allende, însoțit de ministrul afacerilor externe, Clodomiro Almeyda, a sosit vineri în Argentina, într-o vizită oficială de două zile. Convorbirile pe care șeful statului chilian le va purta cu președintele Argentinei, Alejandro Lanusse, vor fi consacrate, în special, relațiilor bilaterale, o atenție deosebită urmînd a fi acordată schimburilor comerciale. Totodată, cei doi președinți vor anunța solemn acordul intervenit între Chile și Argentina în problema canalului Beagle, care a constituit timp de 75 de ani obiectul unui litigiu între cele două țări.

JAPONIA — Cereri pentru normalizarea relațiilor cu R. P. Chineză

TOKIO 23 — Corespondentul Agerpres, Florea Țuiu, transmite: Liga deputaților japonezi pentru normalizarea relațiilor Japoniei cu R.P. Chineză, condusă de Aiichiro Fujiyama, fost ministru de externe din partea Partidului liberal-democrat, a prezentat Comitetului de conducere al Camerei Reprezentanților a Dietei nipone un proiect de rezoluție, semnat de 238 de deputați, între care și 54 liberal-democrați, prin care se cere guvernului să normalizeze relațiile cu R.P. Chineză.

Proiectul, sprijinit de deputați din toate partidele, exprimă „regretul profund față de actuala stare de lucruri din relațiile dintre cele două țări". Pentru rezolvarea tuturor problemelor pendinte existente între cele două națiuni, proiectul cere guvernului „să stabilească cît mai curînd posibil relații diplomatice cu R.P. Chineză și să facă eforturi în direcția restabilirii statutului legitim al guvernului din Pekin la O.N.U".

★

Cinci dintre cele mai importante companii de transporturi navale din Japonia au hotărît să-și întrerupă cursele cu destinația Taiwan — anunță agenția U.P.I., citînd un comunicat al Asociației pentru promovarea comerțului internațional — Kokuboso. Cele cinci societăți făceau parte dintr-un concern care asigura transporturile de persoane și de bunuri între Japonia și Taiwan.

SCURTE ȘTIRI

BRIONI

Președintele Iugoslaviei, Iosip Broz Tito, a primit la Brioni un grup de participanți la Conferința privind „Pacea mondială prin drept", care își desfășoară lucrările la Belgrad. Adresîndu-se celor prezenți, președintele Tito a subliniat, printre altele, că orice reuniune consacrată menținerii păcii este foarte utilă. El și-a exprimat convingerea că actuala conferință de la Belgrad va aduce o mare contribuție la pace și la relații mai bune în lume.

HELSINKI

La sediul Ambasadei Statelor Unite din Helsinki a avut loc vineri o nouă întîlnire între reprezentanții U.R.S.S. și S.U.A. cu privire la încetarea cursei înarmărilor strategice. Următoarea reuniune plenară va avea loc la 27 iulie, la Ambasada U.R.S.S.

MOSCOVA

Nicholas Readly, adjunct al ministrului comerțului și industriei al Marii Britanii, a inaugurat la Moscova prima expoziție de mașini-unelte engleze în Uniunea Sovietică — anunță agenția T.A.S.S. Luînd cuvîntul, Tom Burton, președintele Asociației constructorilor de mașini din Marea Britanie, și-a exprimat speranța în extinderea colaborării în domeniul construcțiilor de mașini dintre Anglia și Uniunea Sovietică, ale cărei începuturi datează de acum 40 de ani. La expoziție participă 43 de firme britanice.

PEKIN

Agenția China Nouă informează că, la 22 iulie, un avion militar american a violat spațiul aerian al R.P. Chineze deasupra provinciei Guandun. Un purtător de cuvînt al Ministerului Afacerilor Externe al R.P. Chineze a fost autorizat să dea un avertisment în legătură cu această nouă provocare militară a S.U.A.

LONDRA

Președintele Liberiei, William Tubman, a încetat din viață vineri, la Londra, unde urma un tratament medical. El era în vîrstă de 75 de ani.

ALGER

Sam Nujuma, președintele Mișcării de Eliberare din Africa de sud-vest (S.W.A.P.O.), a sosit la Alger, într-o vizită oficială. Intr-o declarație făcută ziariștilor, Sam Nujuma a vorbit despre unele probleme ale luptei de eliberare națională din țara sa. „Anul acesta, a declarat președintele SWAPO, am obținut importante succese și, de aceea, intensificăm lupta în interiorul țării, unde dăm lovituri grele inamicului".

WASHINGTON 23 (Agerpres) — In ultimele săptămîni, acțiunile revendicative ale muncitorilor americani din cele mai diferite sectoare de activitate au luat o amploare deosebită.

La New York, continuă greva celor 50.000 muncitori, ingineri și tehnicieni din sectorul de telecomunicații. Hotărîrea de a continua acțiunea a fost aprobată în unanimitate de către liderii a 25 secții newyorkeze ale sindicatului muncitorilor de la serviciile de poștă și telecomunicații.

De peste 20 de zile au încetat lucrul 15.000 de docheri din porturile de pe coasta de vest a Statelor Unite, care revendică, între altele, asigurarea securității locului de muncă. Incepînd de la granița cu Canada și pînă la frontiera cu Mexicul, peste 100 de vase așteaptă în porturi să li se efectueze operațiunile de descărcare sau încărcare.

Pe de altă parte, la companiile de transporturi feroviare „Southern Railway" și „Union Pacific" greva continuă de o săptămînă și nu se întrevede posibilitatea încheierii unui acord.

In clișeu: **Mii de mașini, ce urmează a fi exportate, imobilizate pe cheiul unui port, din cauza grevei docherilor.**

MOMENT PERUAN

COMENTARIU EXTERN

'71 este anul în care personalitatea multor țări din America Latină a prins contururi noi, un an în care, la sud de Rio Grande se adîncește procesul de maturizare politică a multor state, rezultat din necesitățile obiective de dezvoltare. Asistăm la afirmarea tot mai plenară a principiilor de suveranitate națională, de dezvoltare a unei economii independente, bazată pe folosirea în interesul propriu a resurselor naturale ale statelor, la impunerea de restricții asupra exploatării acestora de către monopolurile străine, la înfăptuirea unor reforme structurale în interior, la elaborarea unei politici externe bazată pe dreptul fiecărei țări de a-și hotărî singură orientarea, stabilirea de relații diplomatice și economice cu statele socialiste.

In constelația statelor de la sud de Rio Grande, care afirmă tot mai pregnant aceste principii, se află Peru, care, în curînd, la 28 iulie, își sărbătorește ziua independenței naționale.

Incepînd însă din octombrie 1968, cînd militarii de sub conducerea generalului Juan Velasco au preluat puterea, această zi a căpătat noi valențe. Actul de la 28 iulie 1821 a fost întregit în acești ani cu măsuri ce dau țării o reală independență. In acești doi ani și jumătate care au trecut din octombrie 1968, au fost înfăptuite o serie de reforme ample, care au produs modificări însemnate în structura economică și socială a țării.

Elementul esențial, care a marcat de fapt o adevărată emancipare națională, l-a constituit peruanizarea avuțiilor naționale. S-a trecut la înlocuirea capitalului străin, cu precădere american, prin capital peruan, pentru a spori pe această cale cota-parte a unei participări naționale în exploatarea avuțiilor existente.

Guvernul a fost supus la prima încercare a puterii sale cu prilejul naționalizării puternicei companii „International Petroleum Company", o filială a lui „Standard Oil" din New Jersey. Decenii de-a rîndul, politicieni și funcționari guvernamentali peruani, de diferite nuanțe, protestaseră vehement împotriva statutului ilegal, după părerea lor, și a privilegiilor nedrepte ale societăților petroliere americane. Dar nici unul dintre ei n-a tradus în fapt pretenția la peruanizare. Abia noul regim a cutezat să facă acest pas. In mod consecvent, guvernul generalului Velasco și-a menținut măsura luată, chiar și în acel moment în care Statele Unite au amenințat cu aplicarea doctrinei Hickenlooper, potrivit căreia se sistează orice ajutor american oficial statelor ale căror guverne naționalizează proprietăți americane, fără despăgubiri.

Dar politica de reforme nu s-a îndreptat numai împotriva intereselor hipertrofice ale capitalului străin. A fost afectată și puterea tradițională a oligarhiei autohtone. Prin reforma agrară, marile haciendes, printre care plantațiile de trestie de zahăr ce se întindeau pe o suprafață de mărimea Belgiei, au fost transformate în cooperative. In acest sens, guvernul a lichidat una din structurile sociale tradiționale, care contribuise în mod esențial la pauperizarea populației și la frînarea unei dezvoltări generale pe plan economic și social.

O serie de alte reforme au completat programul „renașterii naționale". O nouă lege industrială a asigurat statului o influență hotărîtoare în industriile cheie și a constituit prin aceasta o barieră împotriva împletirii, pînă atunci uzuală, cu grupuri de finanțare internaționale care nu fuseseră întotdeauna în folosul țării. De asemenea, s-a prevăzut o coparticipare a salariaților la luarea deciziilor și la beneficiul întreprinderii.

Pe tărîmul educației s-au inițiat, de asemenea, reforme radicale în vederea integrării atît de imperios necesare a națiunii. Limba spaniolă a fost introdusă ca limbă națională pînă și în cele mai îndepărtate zone indiene din Anzi. Școlarizarea obligatorie este menită să pregătească tineretul țării pentru sarcinile sale viitoare. La intrarea în învățămîntul superior, tinerii trebuie, mai întîi, să lucreze, pentru a se familiariza cu problemele practice ale țării. Cursul superior al școlilor este prevăzut și cu două clase tehnice, pentru a se diminua afluxul către universități și a pregăti astfel cadrele pentru economie, care lipseau pînă în prezent.

A fost introdusă cu hotărîre o reformă financiară și urmărită aplicarea corespunzătoare a legilor fiscale. Din acest punct de vedere nu mai există nici un secret bancar; pentru Peru, aceasta a însemnat, în ultimii ani, un plus de încasări din impozite de peste o sută de procente. Autoritățile au intervenit și împotriva corupției tradiționale.

Așa cum era și de așteptat, măsurile luate în economie au început să dea roade. Dacă în 1967 mai exista o rată inflaționistă de 21 procente, aceasta a scăzut în anul trecut pînă sub 4 la sută. Rata creșterii economice a reprezentat în 1970 un procent de 6,5 față de 1,7 la sută în anul 1969. Excedentul comerțului exterior, de peste 400 milioane dolari, a crescut în decurs de un an cu aproape 60 la sută. Paritatea monetară a rămas stabilă.

In domeniul relațiilor externe, guvernul de la Lima a stabilit legături diplomatice cu aproape toate țările socialiste și și-a manifestat dorința de cooperare pe multiple planuri cu acestea.

Se poate spune că evenimentele din octombrie 1968 au constituit, după obținerea independenței în 1821, „actul al doilea" al unei evoluții noi, cu adevărat independente pe pămîntul țării. Prin amploarea măsurilor inițiate, Peru se încadrează în tendința larg manifestată pe plan mondial, de afirmare a independenței și de stabilire a unor raporturi dintre state bazate pe respectul reciproc, în vederea creării unui climat de echitate în sînul comunității internaționale.

Radu SIMIONESCU

CALEIDOSCOP

MOSCOVA 23 (Agerpres). — Agenția TASS anunță că în Uniunea Sovietică a fost lansat vineri satelitul artificial al Pămîntului „Cosmos-430". Aparatura științifică instalată la bordul satelitului funcționează normal.

★

TOKIO 23 (Agerpres). — Un canadian și șase filipinezi au fost salvați de o navă japoneză, în sudul arhipelagului Caroline, după ce plutiseră în derivă pe o ambarcațiune de mici dimensiuni peste 2 000 de kilometri. Supraviețuitori ca prin minune, naufragiații au declarat că s-au hrănit, timp de 37 de zile, cu pește crud și au băut apă de mare. Ei plecaseră la 11 iunie, la bordul unei bărci cu motor, din portul japonez Abados Santos, spre o insulă vecină. In timpul călătoriei motorul s-a defectat, cei șapte rămînînd în voia valurilor Pacificului.

★

ROMA 23 (Agerpres). — Poluarea plajelor italiene a devenit din ce în ce mai alarmantă. Autoritățile au hotărît închiderea a 30 stațiuni balneare. Au fost interzise, de asemenea, băile în mare în apropiere de Pescara și Spezia.

Poluarea plajelor italiene se datorește atît toxicității bacteriologice — peste o sută de colibacili pe metrul cub — cît și reziduurilor de hidrocarburi provenite de la navele maritime sau de la marile uzine situate în apropierea litoralului.

Potrivit unui comunicat publicat de autoritățile din Napoli, în fiecare an, în diferite puncte ale litoralului acestei regiuni se înregistrează aproximativ 3 000 de cazuri de febră tifoidă și hepatită virotică, boli datorate în cea mai mare parte poluării apei.

★

BONN 23 (Agerpres). Sute de mii de pești au pierit săptămîna trecută în apele rîului Main, a anunțat Institutul de Cercetări din Senckenberg. Rîul Main este considerat afluentul cel mai bogat în pește din întreg bazinul Rinului. Potrivit specialiștilor institutului, la originea dezechilibrului din fauna rîului Main se află apele reziduale provenite de la uzinele situate de-a lungul acestuia.

CAPE KENNEDY 23 (Agerpres). Membrii echipajului navei spațiale „Apollo-15", care urmează să fie lansată luni în direcția satelitului natural al Terrei, și-au încheiat joi programul de exerciții. La capătul a peste doi ani și jumătate de antrenamente, cei trei astronauți au executat perfect, pentru ultima dată înainte de a porni în misiune, manevrele cele mai dificile de pe întreg parcursul zborului. Cei trei astronauți au făcut o ultimă verificare amănunțită a stării de funcționare a sistemelor de bord, precum și a costumelor spațiale. La Cape Kennedy s-a anunțat, totodată, că numărătoarea inversă decurge în condițiuni bune.

In clișeu: **Echipajul navei „Apollo-15": David Scott, comandantul misiunii** (centru), **James Irwin** (stînga) **și Alfred Worden.**

În 24 de ore

Radio Iași

Programul de seară (24 iulie): 17.00 Buletin de știri; 17.05 Publicitate radio; 17.10 Cîntecul care mi-e drag; 17.45 Caleidoscop științific; 18.00 Revista melodiilor — ediție radiofonică de muzică ușoară; 19.00 Radiojurnal; 19.15 Cutezătorii — emisiune pentru pionieri și școlari; 20.00 Estrada melodiilor; 20.30 Jurnal literar; 21.20 Scena; Vă invităm la dans; Studioul veseliei; Vă invităm la dans (continuare).

Programul de dimineață (25 iulie): 8.00 Buletin de știri; 8.05 Refrene îndrăgite; 8.30 Descriptio Moldaviae; Jocuri populare românești interpretate de fanfară; 9.00 Dialog cu ascultătorii; 9.20 Canțonete interpretate de Valentin Teodorian; Raliul melodiilor.

Televiziune

16.15 Deschiderea emisiunii. Emisiune în limba germană; 18.00 Bună seara, fete! Bună seara, băieți!; 19.10 Publicitate; 19.15 1001 de seri; 19.30 Telejurnalul de seară. Sport; 20.00 Săptămîna internațională; 20.15 Tele-enciclopedia; 21.00 „Cîntece noi" — muzică populară cu Angela Moldovan, Ion Cristoreanu și Veronica Georgescu; 21.15 Primul film serial realizat de Televiziunea română: „Urmărirea" — episodul I: „Cursa de șoareci"; 22.05 Momente comice: Să rîdem cu Amza Pelea... Motive de I. Băieșu; 22.30 Selecțiuni din Concursul național de creație și interpretare de muzică ușoară românească — ediția 1971; 23.15 Telejurnalul de noapte. Sport.

Cinematografe

VICTORIA, orele 8.45; 11.30; 15; 18; 21: „Cortul roșu", ambele serii; REPUBLICA, orele 8.45; 10.50; 15; 17; 19; 21: „Esop". COPOU, orele 8.45; 11.30; 15; 17.45; 20.30: „Secretul de la Santa Vittoria". ARTA, orele 9; 11; 15; 17; 19; 21: „Haiducii lui Șaptecai". TATARAȘI, ora 10, „10.000 de scrisori" — film pentru copii. Orele 16; 18; 20: „Telegrame". NICOLINA, orele 16; 19 „Dacii", ambele serii, cinemascop.

IN JUDEȚ: CASA DE CULTURA PAȘCANI „Moartea filatelistului". CLUBUL C.F.R. PAȘCANI „Prea tîrziu". TG. FRUMOS. „Povestirile piticului Bimbo". HIRLAU „Secretul de la Santa Vittoria", cinemascop. PODU-ILOAIEI „B. D. intră în acțiune". HALAUCEȘTI „Diminețile unui băiat cuminte".

Oficiul județean de turism Iași

pune, începînd de azi, 24 iulie, în vînzare biletele de odihnă pe litoral cu cazarea în hoteluri la stațiunea Mangalia Nord (Venus) pentru perioadele 6—17 și 18—29 august.

Totodată se aduce la cunoștință că înscrierile pentru turul României din 2—6 august continuă pînă la ocuparea locurilor din autocar. Amănuntele privind această excursie pot fi citite în ziarul din 21 iulie a.c.

Loto

La tragerea LOTO din 23.VII.1971, au fost extrase următoarele numere:

Extragerea I:
56 67 85 34 75 44 18 35 12
Fond de premii lei 533.721

Extragerea a II-a:
73 45 58 55 82 71 88
Fond de premii lei 568.437.

Timpul probabil

Vremea va fi relativ frumoasă cu cerul senin pînă la noros. Cu totul izolat se vor semnala averse slabe de ploaie. Vîntul va sufla slab din sectorul nordic. Temperatura aerului va fi ușor variabilă; minimele vor fi cuprinse între 10 și 14 grade, iar maximele între 21 și 25 grade.

Redacția și Administrația: strada Vasile Alecsandri nr. 8 — Iași. Telefon 14127.

Tiparul: Intreprinderea poligrafică Iași, str. Vasile Alecsandri nr. 6, Telefon 14629

BIBLIOTECA CENTRALĂ UNIVERSITARĂ „M. EMINESCU" IAȘI

ANUL XXVII
Nr. 7729
DUMINICĂ 25 IULIE 1971
4 PAGINI 30 BANI

Proletari din toate țările, uniți-vă!

Flacăra Iașului

Organ al Comitetului județean Iași al P.C.R. și al Consiliului popular județean

În pagina a 4-a

- **O. N. U.** Agenda viitoarei sesiuni a Adunării Generale
- **CAIRO** Cuvîntarea președintelui Sadat

Adunarea generală a salariaților — expresie vie a democratismului socialist, prilej de ridicare a conștiinței revoluționare

In aceste zile, adunările generale ale salariaților dezbat problemele majore și măsurile pentru îndeplinirea cu succes a planului și a angajamentelor pe acest an, precum și sarcinile de plan pe anul 1972. Evidențiind cu pregnanță procesul de dezvoltare a democrației socialiste în viața economică și socială a țării, adunările generale ale salariaților asigură participarea nemijlocită a muncitorilor, tehnicienilor, economiștilor și inginerilor, a tuturor oamenilor muncii la conducerea producției. Ele reprezintă, așadar, cel mai propice cadru organizatoric pentru afirmarea plenară și constructivă a opiniei colective, pentru exercitarea controlului muncitoresc asupra gestiunii întreprinderilor, asupra modului cum sînt administrate și fructificate fondurile bănești puse de stat la dispoziția fiecărei unități productive.

Adunarea generală a salariaților — forul de conducere suprem al întreprinderii, tribună de afirmare a conștiinței revoluționare, muncitorești — este chemată să asigure mobilizarea rezervelor existente în unitate, în vederea ridicării eficienței economice, realizării și depășirii planului pe acest an, îmbunătățirii indicatorilor prevăzuți pentru anul viitor.

Desfășurîndu-se în spiritul programului elaborat de tovarășul Nicolae Ceaușescu pentru perfecționarea activității politico-ideologice și cultural-educative, dezbaterile din adunările generale trebuie să constituie o formă activă, un mijloc eficace de ridicare a conștiinței și responsabilității fiecărui muncitor atît pentru propria sa activitate cît și pentru activitatea întregii întreprinderi. Ele trebuie să prilejuiască afirmarea conștiinței socialiste, sporirea vigilenței politice și a combativității revoluționare față de neajunsuri, precum și dezvoltarea și întărirea atitudinii socialiste față de muncă și a-vutul obștesc.

Este necesar ca organizațiile de partid să acționeze ferm și cu multă energie pentru ca dezbaterile să se desfășoare în spiritul exigenței partinice, pentru ca oamenii muncii — în dubla lor calitate de proprietari colectivi ai mijloacelor de producție și de producători — să-și spună hotărît și nestingherit cuvîntul.

La Uzina de utilaje, piese de schimb și reparații pentru materiale de construcții

Unitate tînără, Uzina de utilaje, piese de schimb și reparații pentru materiale de construcții din Iași s-a integrat de la început în ierarhia unităților fruntașe.

Dovadă stau rezultatele bune înregistrate în primul semestru : deși, ca urmare a evaluării atente a resurselor interne, uzinei i-au fost majorate cu 23 la sută sarcinile inițiale pentru această perioadă, planul producției globale a fost depășit cu 8,6 la sută, iar cel al producției marfă cu 10,4 la sută. Concomitent, au fost realizate, peste prevederi, beneficii de 162.000 lei, angajamentul în întrecerea socialistă pe primele 6 luni fiind, de asemenea, îndeplinit și depășit.

Darea de seamă prezentată de ing. **Emil Cărare**, președintele comitetului de direcție, în fața salariaților, a reușit să reflecte, în mod realist, critic, aportul fiecărui sector de muncă la obținerea acestor rezultate, ca și deficiențele care mai persistă în unele locuri. De altfel, dezbaterile care au urmat au arătat clar poziția salariaților — în dubla lor calitate de proprietari și producători față de aceste aspecte.

— Avem realizări cu care ne mîndrim, rezultate cu care ne situăm înaintea unor unități cu tradiție în industria ieșeană, spunea comunistul **Eugen Asandei**, muncitor în sectorul de întreținere. Numai că ele ar fi putut fi mai bune, dacă nu s-ar fi înregistrat atîtea cazuri de indisciplină, dacă maiștrii și șefii de echipă ar fi militat pentru crearea unui climat de seriozitate și mai superior, a unei opinii puternice împotriva celor care lipsesc, care nu dau lucrări de cea mai bună calitate. O vină în această direcție o au și organizația de partid, cea de tineret, care nu au acționat cu destulă hotărîre.

— S-au înregistrat 2.357 de ore absențe nemotivate, spunea la rîndul său maistrul **Ștefan Aniței**, iar comitetul de direcție nu a luat măsuri suficient de energice. Cred că ar trebui să înființăm o gazetă satirică, iar zilnic să-i trecem acolo pe cei cu abateri, să-i știe toată uzina. Citind recenta Expunere a tovarășului **NICOLAE CEAUȘESCU**, la consfătuirea de lucru a activului de partid din domeniul ideologic și al activității politice și cultural-educative : „Și distracția este pînă la urmă o cale de educație, dacă se face în mod corespunzător". Că oamenii doresc asemenea distracții și manifestări, ne-am convins încă o dată interviewînd pe beneficiari cît și creatori de frumos.

La întrebarea noastră în legătură cu spectacolele ce le-au dat satisfacții în ultima stagiune, majoritatea au citat în mod spontan lucrări de certă valoare artistică și de semnificație mereu actuală, care au întrunit aprecierile unanime ale spectatorilor, exemplificînd printre altele „Bolnavul închipuit", „Romeo și Julieta" ș.a. S-au desprins evident și observații critice referitoare la unele piese sau filme incluse în repertorii mai mult din rațiuni de plan sau pedalînd pe efecte obținute prin cultivarea unor gusturi mai puțin evoluate. De exemplu : „Cum se jefuiește o bancă" (Teatrul Național) sau spectacole cinematografice banale, siropoase ori chiar nocive deoarece prezintă cu simpatie fărădelegi și pe făptuitorii lor.

De exemplu studentul **Dumitru Zaharia din anul V Facultatea de istorie-filozofie** ne-a spus : „Ocolesc adesea cinematograful unde, dintr-o totală lipsă de respect pentru spectatori, s-a mizat în ultimul timp pe filme cu gangsteri, pistoale și gaguri ieftine, filme care de cele mai multe ori sînt receptate fără să ne antreneze gîndirea sau straturile profunde ale simțirii. Nu cred că greșesc de loc cînd afirm că acestea împreună cu anumite lucrări de muzică ușoară contribuie la desensibilizarea estetică a tineretului. Profitînd de acest prilej aș vrea să atrag totodată atenția că unii interpreți și compozitori de muzică ușoară au o reprezentare cu totul falsă asupra stării psihice care este optimismul, căci altfel nu se explică obstinația cu care cultivă excitarea celor mai elementare trăiri omenești".

RED.: Tovarășul Nicolae Ceaușescu a arătat în expunerea sa și care este rolul artistului, indiferent de instituția în care lucrează, precum și răspunderea sa pentru ceea ce interpretează.

Maria Toma Ioanițescu, solistă la Opera de stat : „Sînt și am fost întotdeauna de părere că orice slujitor al artei are datoria de a servi poporul, patria socialistă. Între celelalte arte muzica trebuie să ocupe un loc de frunte prin marea ei putere de influențare. Iubind-o și cultivînd-o îndeosebi pe cea a poporului nostru, dar și creațiile cu adevărat valoroase ale compozitorilor străini, facem ca ele să devină un instrument de luptă, un factor mobilizator. Personal cred că propunerile de măsuri și expunerea secretarului general al partidului nostru răspund întrutotul necesității de a combate acele mode sau imitații ce n-au nimic comun cu spiritul și realitățile noastre și în consecință rămîn nereceptabile. Noile măsuri se înscriu pe linia consecventă a orientării juste de către partid a creației și interpretării artistice".

RED : De altfel teatrul liric ieșean are merite deosebite în lansarea pentru prima dată a unor creații originale și în căutarea unor noi modalități de interpretare menite să împrospăteze arta scenică, dar fără exagerări și inovații șocante.

Radu Botez, dirijor la Opera de stat : „Datoria noastră este în primul rînd să oferim publicului și îndeosebi tineretului opere care vorbesc despre trecutul glorios al poporului, despre năzuințele, realizările și visurile lui, într-o interpretare de înalt nivel. Ca om de teatru pe care experiența unei vieți întregi îl pune în situația de a reflecta comparativ asupra modului în care arta interpretativă s-a afirmat în anii puterii populare, pot spune că s-au înregistrat progrese considerabile, ceea ce nu înseamnă că nu se mai semnalează și unele deficiențe. Arta, după opinia mea, presupune atitudine, opțiune, angajare, toate, bineînțeles, din perspectiva unui popor, a sensibilității proprii, a specificului național. Or, poporul nostru este, după cum se știe, un mare creator de frumos, iar noi — artiștii — la rîndul nostru făuritori de frumos, avem datoria să ne inspirăm mai mult decît pînă acum din realizările acestui neam înzestrat".

RED : Fiindcă de la repertoriu s-a trecut pe nesimțite la aspectul artei interpretative, aș pune o altă întrebare care se referă de data aceasta la limbajul scenic, la felul cum este acordat cu posibilitățile de percepție ale spectatorilor.

Ing. Tatiana Stefani, cercetător la I.P.I. : „Nu însă înainte de a ne referi și la Teatrul de păpuși care oferă totuși deocamdată prea puțin celor mai mici spectatori ai săi. Pe de o parte fiindcă numărul premierelor pe stagiune este redus și cam jumătate din ele se adresează elevilor mai mari, iar pe de altă

Elena PIETRARU

(continuare în pag. a 2-a)

ANCHETA NOASTRĂ

Ce vor spectatorii și ce li se oferă

Tot mai mare este numărul celor care, după orele de muncă diurnă, ce solicită adesea o trăire tensionată, concentrată, caută destindere vizionînd un spectacol fie în sălile publice, fie în propria locuință, prin intermediul micului ecran. Există o nevoie de deconectare, care însă nu trebuie confundată cu goana după divertismentul ieftin sau considerată motiv de concesii făcute bunului gust. Dimpotrivă, omul simte necesitatea transmutării din cotidian în planul aceleiași realități, transfigurate însă artistic și prezentate în esența lor, la un nivel elevat de înțelegere și pătrundere. Așa cum arăta tovarășul Nicolae Ceaușescu la recenta consfătuire de lucru a activului de partid în domeniul ideologiei și al activității politice și cultural-educative : „Și distracția este pînă la urmă o cale de educație, dacă se face în mod corespunzător". Că oamenii doresc asemenea distracții și manifestări, ne-am convins încă o dată interviewînd pe beneficiari cît și creatori de frumos.

La întrebarea noastră în legătură cu spectacolele ce le-au dat satisfacții în ultima stagiune, majoritatea au citat în mod spontan lucrări de certă valoare artistică și de semnificație mereu actuală, care au întrunit aprecierile unanime ale spectatorilor, exemplificînd printre altele „Bolnavul închipuit", „Romeo și Julieta" ș.a. S-au desprins evident și observații critice referitoare la unele piese sau filme incluse în repertorii mai mult din rațiuni de plan sau pedalînd pe efecte obținute prin cultivarea unor gusturi mai puțin evoluate. De exemplu : „Cum se jefuiește o bancă" (Teatrul Național) sau spectacole cinematografice banale, siropoase ori chiar nocive deoarece prezintă cu simpatie fărădelegi și pe făptuitorii lor.

De exemplu studentul **Dumitru Zaharia din anul V Facultatea de istorie-filozofie** ne-a spus : „Ocolesc adesea cinematograful unde, dintr-o totală lipsă de respect pentru spectatori, s-a mizat în ultimul timp pe filme cu gangsteri, pistoale și gaguri ieftine, filme care de cele mai multe ori sînt receptate fără să ne antreneze gîndirea sau straturile profunde ale simțirii. Nu cred că greșesc de loc cînd afirm că acestea împreună cu anumite lucrări de muzică ușoară contribuie la desensibilizarea estetică a tineretului. Profitînd de acest prilej aș vrea să atrag totodată atenția că unii interpreți și compozitori de muzică ușoară au o reprezentare cu totul falsă asupra stării psihice care este optimismul, căci altfel nu se explică obstinația cu care cultivă excitarea celor mai elementare trăiri omenești".

RED.: Tovarășul Nicolae Ceaușescu a arătat în expunerea sa și care este rolul artistului, indiferent de instituția în care lucrează, precum și răspunderea sa pentru ceea ce interpretează.

Maria Toma Ioanițescu, solistă la Opera de stat : „Sînt și am fost întotdeauna de părere că orice slujitor al artei are datoria de a servi poporul, patria socialistă. Între celelalte arte muzica trebuie să ocupe un loc de frunte prin marea ei putere de influențare. Iubind-o și cultivînd-o îndeosebi pe cea a poporului nostru, dar și creațiile cu adevărat valoroase ale compozitorilor străini, facem ca ele să devină un instrument de luptă, un factor mobilizator. Personal cred că propunerile de măsuri și expunerea secretarului general al partidului nostru răspund întrutotul necesității de a combate acele mode sau imitații ce n-au nimic comun cu spiritul și realitățile noastre și în consecință rămîn nereceptabile. Noile măsuri se înscriu pe linia consecventă a orientării juste de către partid a creației și interpretării artistice".

RED : De altfel teatrul liric ieșean are merite deosebite în lansarea pentru prima dată a unor creații originale și în căutarea unor noi modalități de interpretare menite să împrospăteze arta scenică, dar fără exagerări și inovații șocante.

Radu Botez, dirijor la Opera de stat : „Datoria noastră este în primul rînd să oferim publicului și îndeosebi tineretului opere care vorbesc despre trecutul glorios al poporului, despre năzuințele, realizările și visurile lui, într-o interpretare de înalt nivel. Ca om de teatru pe care experiența unei vieți întregi îl pune în situația de a reflecta comparativ asupra modului în care arta interpretativă s-a afirmat în anii puterii populare, pot spune că s-au înregistrat progrese considerabile, ceea ce nu înseamnă că nu se mai semnalează și unele deficiențe. Arta, după opinia mea, presupune atitudine, opțiune, angajare, toate, bineînțeles, din perspectiva unui popor, a sensibilității proprii, a specificului național. Or, poporul nostru este, după cum se știe, un mare creator de frumos, iar noi — artiștii — la rîndul nostru făuritori de frumos, avem datoria să ne inspirăm mai mult decît pînă acum din realizările acestui neam înzestrat".

RED : Fiindcă de la repertoriu s-a trecut pe nesimțite la aspectul artei interpretative, aș pune o altă întrebare care se referă de data aceasta la limbajul scenic, la felul cum este acordat cu posibilitățile de percepție ale spectatorilor.

Ing. Tatiana Stefani, cercetător la I.P.I. : „Nu însă înainte de a ne referi și la Teatrul de păpuși care oferă totuși deocamdată prea puțin celor mai mici spectatori ai săi. Pe de o parte fiindcă numărul premierelor pe stagiune este redus și cam jumătate din ele se adresează elevilor mai mari, iar pe de altă

Elena PIETRARU

(continuare în pag. a 2-a)

Expoziție arhivistică „V. Alecsandri"

La Arhivele Statului din Iași s-a deschis o expoziție în care sînt prezentate documente originale, manuscrise, fotografii, cărți și reviste ce oglindesc aspecte din viața și activitatea lui Vasile Alecsandri.

Documentele expuse oferă informații privitoare la familia marelui scriitor, rolul său în prezentarea primelor piese de teatru în limba română și organizarea unei trupe românești de teatru, despre apariția importantei reviste „România literară", cît și despre meritele sale ca director al Arhivelor Statului din Iași.

De asemenea, exponatele ilustrează participarea lui Alecsandri la evenimentele din Moldova anului 1848, contribuția sa ca membru în adunările ad-hoc, rolul său în lupta pentru Unirea Principatelor și calitățile sale de diplomat în susținerea Unirii.

La aria de la Stînca a cooperativei agricole Osoi se dă zor cu treieratul grîului.

Direct de pe „șantierele" culesului

Timpul pierdut din cauza ploilor — cît mai urgent recuperat!

■ Toată suflarea satelor cu secerile și coasele în lanuri ■ Zile în care unii mecanizatori nu s-au ocupat nici măcar de repararea mașinilor defecte

Stopată din cauza ploilor căzute recent, campania agricolă de vară poate fi reluată acum, timpul frumos îngăduind peste tot executarea multor lucrări specifice de sezon. Cum se acționează în acest sens pe teren ? Iată o întrebare la care am căutat răspuns, deplasîndu-ne într-o serie de cooperative agricole.

C.A.P. Podu-Iloaiei. **Pentru combine, terenul e încă moale, dar pentru seceră și coasă, condițiile sînt admirabile. Notăm cu satisfacție că acest lucru a fost înțeles și de membrii brigăzilor de cîmp nr. 2, 5 și 6, care din primele ore ale dimineții împinziseră lanurile de grîu de la Cosițeni, Holm și Podul. Sînt prezenți aici peste 100 de cooperatori. Se lucrează intens, ca pe bandă rulantă. In urma secerătorilor, vin legătorii, după care snopii sînt luați pentru a fi așezați în clăi mici pînă la zvîntare.**

Pe tarlalele satului Scobilțeni, unde grîul a fost complet recoltat, ne întîlnim cu brigadierul M. Asultanei, la arie. Împreună cu Toader Corban, Radu Iancu, M. Dumitru și alți cîțiva oameni, brigadierul desfăcuse vîrfurile girezilor de grîu.

— Am controlat girezile astea pentru a nu avea surprize neplăcute la treieriș. Ne-a plouat mult, apa însă a fost reținută de snopii aceștia — ne explică dînsul, arătîndu-ne cam două care de snopi dați jos și întinși pe cîmp pentru uscare.

— Restul oamenilor din brigadă ce fac în acest moment al campaniei agricole ?

— Noi am terminat recoltatul : 55 hectare mecanic și 20 hectare cu mîna. Pentru că timpul nu așteaptă, am discutat cu oamenii să ajutăm cu forțele noastre și alte brigăzi. Azi, membrii noștri sînt duși la seceră pe tarlalele brigăzilor 5 și 6. Căci terminînd mai repede, ne facem mai bine datoria ...

C.A.P. Lungani. **Din 600 hectare de grîu s-au recoltat 270 hectare. Alături de combine, oamenii de aici au acționat puternic recoltînd manual peste 170 hectare. La ferma vegetală, condusă de tehniciana Maria Asaftei, un număr de 70 de cooperatori au pus din nou mîinile pe coase. Și tot aici, alți oameni gospodăresc sub îndrumarea șefului de fermă recolta adunată în clăi de pe urma secerișului, înainte de ploi. Snopii umezi sînt înșirați cu grijă la soare, după care, strînși din nou, vor lua drumul ariei pentru a fi clădiți în gireadă în vederea treierișului care va începe peste cîteva zile. Astfel de inițiative gospodărești, pentru evitarea degradării boabelor și paielor prin încolțire și mucegăire, au fost luate cu simț de răspundere și de către șefii brigăzilor de cîmp din Goești și Smeu.**

Concomitent, a fost reluat lucrul și în vie, iar la brigăzile din Smeu și Cruce, echipe speciale de cooperatori lopătează permanent partea de grîu depozitată în

P. COSTIN

(continuare în pag. a 3-a)

Vizita la Iași a delegației P. C. din Danemarca

Ieri, a sosit în municipiul Iași delegația Partidului Comunist din Danemarca, formată din tovarășii Freddy Madsen, membru al C.C. al P.C. din Danemarca, conducătorul delegației, Orla Jensen, Klavs Engbart, Helmer Rasmussen, Peter Larsen și Egon Sorsen, care la invitația C. C. al P.C.R. face o vizită în țara noastră.

Delegația P. C. din Danemarca însoțită de tov. ing. Alexandru Dumitrache, secretar al Comitetului județean de partid, a vizitat, ieri dimineață, Uzina metalurgică. Membrii delegației au avut apoi o discuție cu membrii comitetului de partid al Uzinei metalurgice.

In după-amiaza zilei de ieri, oaspeții au vizitat construcții de locuințe din noile cartiere ale orașului, căminele studențești din dealul Copou și cartierul Tudor Vladimirescu, Bojdeuca „Ion Creangă" și Teatrul Național „Vasile Alecsandri".

Vizita delegației P.C. din Danemarca continuă.

În numai 10 zile

Harnicul colectiv de muncă din stația de cale ferată Podu-Iloaiei, condus cu pricepere de către șeful stației, Bogdan Vartanovici, a reușit în primele 10 zile ale lunii iulie să depășească prevederile planului de producție la toți indicatorii. Astfel, în această decadă, au fost încărcate și expediate peste prevederi 778 tone ; staționarea în tranzit fără manevră a fost redusă de la 0,40 ore/vagon, la 0,33 ore/vagon ; sarcina statică realizată a fost de 12,4 tone încărcătură pe osie, față de 12 tone cît se planificase.

S-au evidențiat Alexandru Ștefan și Ion Ungureanu — impiegați de mișcare, Marin Rusu, Petru Ivan și Constantin Moise— acari, Constantin Vîrvara — magaziner, Elena Gacichievici și Măriuța Savu — casiere.

ION BÎRSAN
controlor tehnic la Secția L. 1 Iași

Concursul național de muzică ușoară

Sîmbătă, în cea de-a doua zi a finalei Concursului național de creație și interpretare de muzică ușoară românească de la Constanța, s-au prezentat în fața publicului alți opt tineri interpreți aspiranți la consacrare.

S-a epuizat astfel programul actualei ediții a concursului urmînd ca duminică seara, după dezbaterile celor două jurii (pentru interpretare și pentru creație), cîștigătorii premiilor să compară într-un concert al laureaților.

(Agerpres)

IN PAG. a 3-a :

Comerțul și cerințele populației

Controlul obștesc nu se bucură de atenția cuvenită

SCHIȚE ÎN CREION

O condiție a demnității

Nu-i prima oară cînd discutăm, cu o doză firească de tristețe, despre lipsa funciară de demnitate a celor ce devin înstăriți și se joacă, practic, cu banii obținuți nu prin muncă, dar nici prin furt direct. E vorba de anumite persoane care, într-o formă sau alta, își impun să dai un bacșiș, un „ciubuc", o „atenție". Cînd domnul în cauză se crede intelectual, te servește mai bine dacă-i transmiți, discret, prin subalternii lui interpuși, un plic cu bani — doar hîrtii de o sută — sau un cadou: un inel, un bibelou de porțelan etc. Altfel, simpaticul și elegantul frizer care ieri ți-a zis „Să trăiți !" (satisfăcîndu-ți micul tău orgoliu de funcționăraș ce nu ai nici o treime din venitul lui), te bărbierește în scîrbă și aiurea, spunîndu-ți la sfîrșit, cu dispreț : „Ești gata. Altul la rînd !". Altfel, doctorul care ți-a zîmbit încurajator și te-a operat „personal" nu-ți mai acordă nici o atenție specială.

E jenant să vorbești astfel despre oameni care practică meserii sfinte, ca cea de medic, mai ales că cei mai mulți sînt de o structurală corectitudine. Din păcate cîțiva, și încă specialiști de prestigiu, mențin asemenea practici care fac pe unii oameni simpli să-l așeze și pe cel ce i-a redat sănătatea în aceeași categorie cu vînzătorul de cizmulițe, care-ți telefonează că ți-a reținut marfa dorită, și-ți zîmbește complice cînd îi strecori în mînă bonul de la casă și doi poli.

De ce și pînă cînd vom îngădui asemenea maniere străine spiritului muncitorului, țăranului, intelectualului român? S-a ajuns așa de departe, încît te simți obligat să-i dai bacșiș pînă și chelnerului care rîde de tine și te lasă să aștepți pînă îți iese părul prin căciulă. Au ajuns și unii meseriași foarte căutați, lăcătuși ori electricieni, să se lase de munca lor bine plătită și să se facă ospătari, pentru că astfel cîștigă mai mult decît inginerul șef al uzinei, fără nici un efort, fără alt risc decît acela de a turna farfuria cu supă pe pantalonii cuiva.

In aparență ne purtăm normal cu beneficiarii bacșișului ; îi salutăm sau le răspundem la salut, zîmbind cînd ei glumesc, deși, în fond, îi considerăm în categoria morală a cerșetorilor, chiar dacă domniile lor nu întind ostentativ mîna.. Nu meseria în speță este privită cu rezervă, deoarece azi, în țara noastră socialistă, toate meseriile sînt considerate nobile și-ți pot asigura stima integrală a celor din jur. Nedemn, umilitor, demn de dispreț este gîndul celui ce primește bacșiș că așa trebuie să fie el răsplătit, pentru că se poartă corect, atent, normal. Concepția aceasta a ajuns să fie atît de înrădăcinată, încît sînt convins că unii prieteni de-ai mei, ce practică meseriile de mai sus și cărora și eu, trebuie să recunosc, le-am dat bacșiș, vor fi total nedumeriți, vor avea impresia că am căzut din Lună și uit ce-am făcut pînă mai ieri. Din păcate e adevărat. Mulți dintre noi am încurajat boala, ne-am lăsat duși de curent, ne-am temut că vom fi prost serviți și... am deschis punga.

Cei care primesc bacșișul sînt, desigur, foarte tulburați în aceste zile. Printre dînșii sînt oameni de bună credință, care merită tot respectul. Ei trebuie să impună restului ținuta demnă a omului ce trăiește din salariul său, care este plătit numai pentru muncă și nu trebuie să roșească în nici o împrejurare.

Indreptarea celor obișnuiți cu venituri suplimentare, fără muncă, nu va fi ceva ușor și nu se va realiza de la sine. Organizațiile de partid, de sindicat și U.T.C., conducătorii unităților respective, fie cooperative meșteșugărești, întreprinderi de transport sau diferite instituții, vor trebui să dovedească exigență totală, să nu lase impresia că, într-o formă sau alta, au avut și ei un procent din bacșiș, să asigure ca serviciile respective să se efectueze cel puțin la fel de bine ca înainte.

Am fost în locuri unde bacșișul e socotit o jignire. Serviciile însă au fost ireproșabile. Așa trebuie să procedăm și noi, pentru a asigura demnitatea tuturor.

Mihai DUMITRIU

Bucuria copilăriei fericite.

Foto : G. PAUL

Cadran săptămînal — cadran săptămînal — cadran săptămînal

O știință nouă, cu largi perspective

Prima Conferință națională de biofizică, care a avut loc acum citva timp, a demonstrat importanța acestui domeniu de cercetare și de instrucție a specialiștilor în cadrul biologiei în general, al medicinii, al agriculturii.

Tematica, deși limitată doar la două probleme și anume **recepția și conducerea informației în sistemele biologice, membrane și biofizică celulară** — reliefează pregnant prin subiectele comunicărilor prezentate și autorii lor, diversitatea profilurilor cadrelor care lucrează în acest domeniu — biologi, medici, fizicieni, ingineri, matematicieni, agronomi. Tocmai de aici rezultă necesitatea unei cooperări largi pentru rezolvarea necunoscutelor pe care fenomenele de viață le ridică atît la nivel molecular și celular cît și în sistemele vii mult mai complexe.

România se numără printre puținele țări în care acest domeniu, al biofizicii, a reușit să fie conturat și considerat ca o știință cu o sferă mai mult sau mai puțin proprie de cercetare, cu o metodologie adecvată.

Faptul că biofizica românească și-a cîștigat deja un prestigiu și în afara țării este atestat de atenția de care s-a bucurat și această conferință din partea unor mari personalități ale biofizicii, cu preocupări în teritoriul tematicii înscrise în programul conferinței. Participarea lui A. M. Monnier, membru al Academiei franceze de medicină, profesor de fiziologie la Sorbona, a lordului R. D. Keynes — membru al Academiei britanice de științe, profesor la Cambridge, ca și a unor delegați din Uniunea Sovietică, Bulgaria, Cehoslovacia, R. F. a Germaniei, Polonia, a ridicat prestigiul și importanța conferinței.

Rapoartele prezentate de A. M. Monnier în ceea ce privește selectivitatea ionică și excitabilitatea electrică a membranelor lipidice artificiale și de R. D. Keynes asupra modificărilor structurale în timpul activității nervului au oglindit concluziile unor lucrări urmărite mai

Conf. dr. Tr. BARAN
șeful catedrei de biofizică la I. M. F. Iași

multi ani în laboratoare și care sînt de fapt contribuții cu privire la structura și funcțiile membranelor celulare.

Rapoartele prezentate în deschidere de către cercetătorii români (Rolul apei în funcția membranelor excitabile — prof. dr. V. Vasilescu, Aplicarea metodei orbitalilor moleculari în studiul structurii electronice a unor molecule de interes biologic — prof. dr. V. Sahini — membru corespondent al Academiei, Permeabilitatea capilarelor la macromolecule — prof. dr. I. Baciu, Prelucrări informaționale în retină — dr. ing. R. Zaciu și ing. V. Buzuloiu) au definit de la început parametrii de altitudine și latitudine ai conferinței, conturînd de fapt ceea ce s-a realizat în țara noastră în domeniul biofizicii și jalonînd direcțiile discuțiilor la conferință, dar și orizontul preocupărilor viitoare în acest domeniu.

Un fapt caracteristic care apare bine subliniat pentru prima dată cu ocazia acestei manifestări științifice în domeniul biofizicii este acela de a încerca să se demonstreze că biofizica nu este numai un domeniu de cercetare fundamentală, teoretică, ci că are multiple laturi și implicații cu aplicabilitate practică.

Acest caracter particular al conferinței a reieșit din multe comunicări înscrise atît la tema care privește recepția și conducerea informației în sistemele biologice, cît și la cea referitoare la membrane și biofizica celulară.

Descifrarea mecanismelor conducerii și prelucrării informației în sistemul nervos în condițiile dezvoltării industriei și agriculturii, ale mecanizării și automatizării proceselor de producție care generează un flux informațional intens și determină o patologie profesională nouă, va constitui o bază pentru elaborarea normelor de muncă și prevenirea dereglărilor în sistemul nervos. Elucidarea mecanismelor de permeabilitate a membranelor biologice, care de fapt reprezintă prima fază a metabolismului, va aduce reale servicii în influențarea fenomenelor de viață de către diferiți factori, fizici, chimici, biologici.

Lucrările colectivelor de la Iași, de la catedrele de biofizică, fiziologie, biochimie, s-au înscris în majoritatea lor în acest domeniu și în mod particular în ceea ce privește efectele radiațiilor ionizante și a radioprotectorilor asupra transportului transmembranar.

Caracterul aplicativ al cercetării de biofizică, ca și utilitatea instruirii cadrelor de biologi, medici, agronomi cu noțiuni de biofizică au apărut mai pregnant în discuțiile în jurul mesei rotunde ce a avut loc în finalul primei zile a conferinței și care s-a referit în general la biofizica și progresul economic și la formarea specialiștilor în biofizică și rolul biofizicii în educația medicilor și biologilor. Specialiștii din Iași au participat și la această discuție avînd o contribuție evidentă.

Concluziile conferinței au subliniat necesitatea dezvoltării cercetării și învățămîntului de biofizică, propunîndu-se lărgirea societății de biofizică, publicarea unei reviste de specialitate, precum și organizarea în timpul verii a unor cursuri internaționale de informare în ceea ce privește noutățile în domeniul respectiv.

Considerăm că în general, conferința și-a atins scopul propus, marcînd începutul unei noi perioade de și mai mare progres al biofizicii în țara noastră.

Pe marginea Conferinței naționale de biofizică

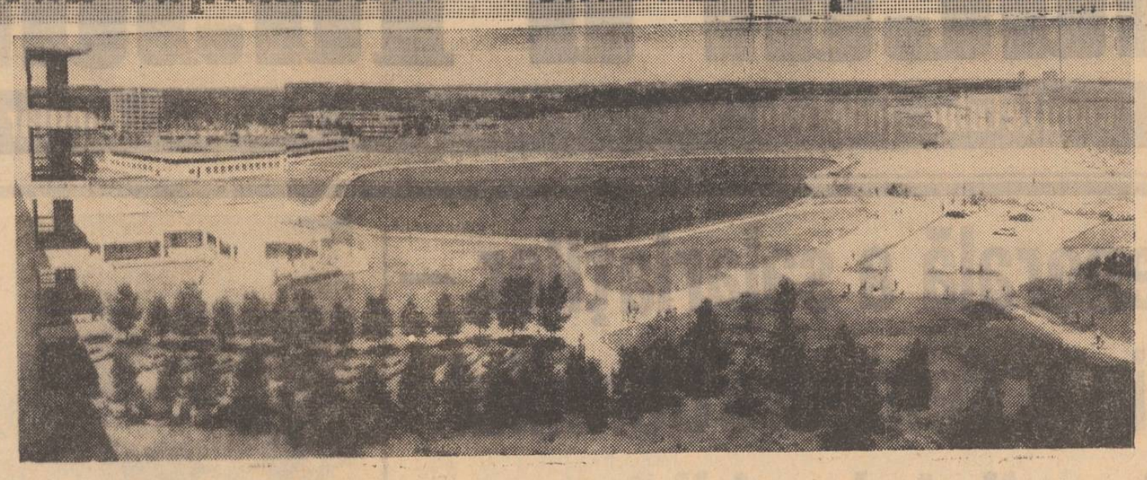

Vedere din stațiunea Jupiter — Mangalia Nord.

Foto : AGERPRES

FILMELE SĂPTĂMÎNII VIITOARE

PREMIERE

„Regele Lear". După cunoscuta ecranizare a capodoperei shakespeariene „Hamlet", regizorul sovietic Grigori Kazințev a realizat în cadrul studiourilor „Lenfilm", filmul „Regele Lear" după piesa lui William Shakespeare, tradusă în rusește de Boris Pasternak. Regizorul, împreună cu întreaga echipă de realizatori din care amintim pe actorii Iuri Iarvet, Elsa Radzin, Galina Volciok, Valentina Sendrikova, Oleg Dal, K. Sebris, Leonard Merzin, Regimantas Adomaitis, Vladimir Emilianov, Alexandr Vokaci, Donatas Banionis, Aleksei Petrenko, Iosif Budraitis, s-a străduit să ofere publicului cinefil o versiune a „Regelui Lear" care oscilează între viziunea de actualitate și cea tradițională. Filmul ilustrează profunzimile durerii omenești, problematica socială și politică a vremii care se îmbină organic cu drama raporturilor umane, a relațiilor de familie țesute și generate de puternice conflicte ce tind spre atingerea unui singur țel : puterea. Acest miraj — puterea — se năruie mereu pentru că lupta se dă pe tărîmul unei lumi care nesocotește legile firii, este dominată de ambiție, egoism și trădare, pentru că în această luptă prietenille se năruiesc, frații se ceartă și se despart, trădarea devine un accesoriu permanent, iar nemulțumirile sociale se țin lanț. Filmul este programat la cinematograful „Republica".

„O floare și doi grădinari" va rula în premieră pe ecranul cinematografului „Victoria". Producție a studiourilor indiene, realizată după scenariul lui Mushtaque Jalili, în regia lui Devendra Goel, filmul urmărește cîteva drame familiare cu deznodăminte neașteptate. Spectatorului i se prezintă caractere puternice, precis conturate, oameni cinstiți, înnobilați sufletește care iubesc cu pasiune, luptă pentru împlinirea idealurilor, au spirit de sacrificiu. Se poate spune că mesajul acestui film este dragostea și respectul față de om. În același timp peisajul montan, riscurile escaladărilor alpine, curajul și sfidarea primejdiilor concură la reușita filmului. Pelicula va fi proiectată și la grădina „Rîpa Galbenă", în fiecare seară începînd de la ora 20,15.

RELUĂRI

Cinematograful „Arta" : *„Zestrea domniței Ralu"* ; cinematograful „Copou" : *„Serbările galante"* ; „Tătărași" : *„Acțiunea Vulturul"* (27—28 iulie) și *„Mihai Viteazul)* (29 iulie — 1 august) ; „Nicolina" : *„Acuzatul nu s-a prezentat"* (27—28 iulie) și *„O noapte furtunoasă"* (29 iulie — 1 august).

IN JUDEȚ : Casa de cultură din Pașcani *„Căsătorie pripită"* (26—28 iulie) și *„Secretul de la Santa Vittoria"* (29 iulie — 1 august) ; Clubul C.F.R. Pașcani : *„Începutul"* (26—28 iulie) și *„Șeful sectorului suflete"* (29 iulie — 1 august) ; Tg. Frumos : *„Un italian în America"* (26—28 iulie) și *„Ai grijă de Suzi"* (29 iulie — 1 august ; Hîrlău : *„Vițelul de aur"* (26—27 iulie) ; *„Bătălie pentru Alger"* (28—29 iulie) și *„Pe cometă"* (30 iulie — 1 august) ; Podu-Iloaiei : *„Pe luciul gheții"* (26—28 iulie) și *„Ferestrele timpului"* (29 iulie — 1 august) ; Hălăucești : *„Petrecerea"* (26—28 iulie) și *„Suflete tari"* (29 iulie — 1 august).

Medicul vă sfătuiește

Ion Popescu, Iași. Hipertrofia de prostată poate beneficia de un tratament cu progestative de sinteză. În ultimul timp se recomandă ca bolnavilor retenționiști cronici care au nevoie de sondaje numeroase să li se administreze cu bune rezultate — caproat de hidroprogesteron.

Elena Ionescu, Iași. Icterul postoperator poate fi de cauză chirurgicală sau medicală. Astfel, între cauzele cele mai frecvente se descriu : așa-zisa hepatită de inoculare, cu atît mai frecventă cu cît cantitatea de singe transfuzat era mai important ; ictere toxice, datorită întrebuințării în scopul intervenției chirurgicale a unor anumite produse anestezice ; unele tratamente postoperatorii ca administrarea de medicamente anabolizante (testosteron) a unor antibiotice etc. ; icter hemolitic prin administrare de singe cu grup incompatibil ; icter traducînd agravarea unei hepatite beligne cronice anterioare (probabil cazul dumneavoastră) și în sfîrșit, icter postoperator belign a căror cauze sînt mai puțin bine cunoscute.

I. C., Iași. La 20 de ani creșterea osoasă este practic terminată. Înălțimea de 1,60 m. este în limite normale. Tratamente cu extracte hipofizare (hormoni de creștere) nu dau rezultate deosebite.

Moroșanu P., Iași : Insuficiența renală cronică (uremia) este o contraindicație formală în tratamentul cu tetracicline. Acest antibiotic duce la creșterea ureei în singe și agravează semnele clinice și biologice ale bolii.

Caloinescu Ion : Diureticele au o acțiune secundară hipotensivă și-și găsesc locul în asociație cu alte medicații hipotensive (hiposerpil, hipazin etc.) sau singure în tratamentul bolii hipertensive. Una din cauzele menținerii crescute a tensiunii arteriale este stocarea de ioni de sodiu în țesutul arterial. Or, administrarea de diuretice (nefrix, furantril) duce tocmai la scăderea sodiului și la normalizarea tensiunii arteriale.

Mai mulți cititori ne întreabă care sînt medicamentele utile de luat în „bagaj" în timpul vacanței la mare sau la munte. Recomandăm pentru persoanele normale următoarele medicamente care ar putea deveni necesare : 1. antinevralgice (codamin) ; 2. alcool medicinal (mentolat) util ca dezinfectant și în caz de ușoare arsuri cauzate de expunerea la soare ; 3. antihistaminice (feniramin sau nilfan cîteva tablete) utile de administrat în caz de apariție a unor stări alergice (urticare) ; 4. vată ; 5. una-două fețe ; 6. 20—30 gr. tinctură de iod ; 7. sulfamide (de preferat sulfametin) se iau 1—2 tablete în caz de ușoare infecții ; 8. antispastice ca : bergonal pentru tratamentul rapid a unor colici intestinale sau întrebuințat eventual la cei care au rău de tren sau avion ; 9. antiseptice ale tubului digestiv ca : cifoform sau furozalidon și 10. tranchilizante și sedative ca : diazepan, napoton sau bromoval.

M. BLUM
doctor în științe medicale

CURIOZITĂȚI

Misterul „păsărilor elefant"

In minunatele povești arabe („O mie și una de nopți") este descrisă fabuloasa pasăre „rokk", de proporții fantastice, întîlnită de marinarul Sindbad în insula Madagascar. Aceeași pasăre este amintită și de faimosul explorator venețian Marco Polo, în secolul al XIII-lea.

Zoologii au denumit-o „epiornis" (Aepyornis). Epiornisul poate fi considerat între cele mai înalte animale ale Terrei. Exemplarele de 3 metri înălțime erau comune. Marele savant francez Saint-Hillaire admitea că struțul din Madagascar putea atinge în înălțime și 5 metri, deci mai înalt ca un elefant. După resturile găsite se deduce că epiornisul avea un corp masiv, pe două picioare ca niște stîlpi solizi, aripi nedezvoltate, asemenea struților de astăzi și un cap mic în comparație cu corpul, așezat pe un git lung. Avea greutatea unui bou și făcea ouă uriașe, ale căror cojii păstrate pînă în zilele noastre, sînt folosite de localnicii din Madagascar ca... butoiașe pentru apă de băut. Un asemenea ou are o capacitate de 9 litri.

Asemenea păsări, însă, nu mai există astăzi în Madagascar...

Departe de Madagascar, spre sud, dincolo de întinderea oceanului, în insulele Noii Zeelande, unde nu există animale mari de pradă, se află împărăția păsărilor de tot felul. Cu șase secole în urmă, maorii, un viteaz trib polinezian, au părăsit țara lor, legendarul Havaiki (nu Hawaii, ci o insulă din arhipelagul Tahiti) și, străbătînd marea spre sud, au ajuns în țara păsărilor „aoteiaroa". Erau în Noua Zeelandă. Aici, totul i-a impresionat, dar mai mult decît orice i-au uimit niște păsări gigantice fără aripi care se mișcau greoi, pe niște picioare uriașe. Erau păsările cunoscute astăzi sub numele de „moa" (Dinornis) care au devenit prada preferată a vînătorilor maori și care, de aceea, au și dispărut cu timpul.

Oamenii de știință, între care R. Owen și W. Mantel, au descris circa 20 de specii, după resturile găsite : oase uriașe, coji de ouă de mărimea unor găleți, pietricele șlefuite care fuseseră înghițite de păsări pentru a le folosi la mărunțitul hranei vegetale (nu erau păsări de pradă), pene, piele, tendoane și chiar ouă cu embrioni. In unele muzee se găsesc schelete reconstituite din oasele găsite.

Se pare că ultimele exemplare au fost văzute acum mai puțin de 100 de ani. Pe la mijlocul secolului trecut, niște vînători de foci povesteau că într-o zi au fost îngroziți la vederea unor păsări nemaivăzute, care rivalizau cu elefanții, de 4 metri înălțime și vreo 300 de kg. greutate, care goneau din pădure spre țărm. Pe la 1860, niște funcționari care măsurau unele loturi de pămînt au observat urmele uriașe ale unor labe de pasăre, lungi de 35 cm. și late de 27 cm.!

Unii zoologi foarte optimiști afirmă că în munții Noii Zeelande trebuie să mai existe și astăzi păsări „moa" vii. Au fost publicate chiar și fotografii, dar ele nu prezintă încredere. Cel mai mare specialist în acest domeniu, Robert Falla, directorul Muzeului din Wellington, declară că, cu toate expedițiile întreprinse sub conducerea sa, nu au putut fi găsite păsări „moa" vii. Se pare că ultimele exemplare ar fi dispărut în ultimul secol.

Ion NEACȘU
doctorand

ALB - NEGRU

Prețuirea timplelor albite

Aflăm — prin intermediul corespondenților noștri — inițiativa unor școli generale din județul nostru de a marca festiv, omagial, ieșirea la pensie a colegilor aflați la vîrsta timplelor albite. Așa s-a întîmplat nu de mult la Școala generală din comuna Popricani, unde învățătorul Dumitru Zamfirescu și-a dedicat decenii în șir pasiunea și priceperea de dascăl activității instructiv-educative, formative a tinerelor generații. Alături de exemplul de mai sus pe dascălii Mihai Ionescu și Costache Culincu din Răducăneni care au fost de asemenea sărbătoriți de colectivele didactice ale școlilor pe care le-au slujit 40 de ani cu demnitate și competență profesională.

Este desigur o inițiativă bună, lăudabilă și în același timp un semn de recunoștință pentru cei care au contribuit la pregătirea generațiilor, astăzi puternic angajate pe frontul construcției socialiste.

Nu-i mai plăcea meseria de zidar

Ion Teletin, în vîrstă de 23 de ani, domiciliat în comuna Albești, județul Vaslui, se calificase zidar pe șantierele de construcții din Iași. Nu-i mai plăcea însă meseria aleasă, abandonînd-o. Vagabondînd, a început să-și cîștige existența din înșelarea naivilor la jocurile de noroc și din furturi. Pătrunzînd cu chei potrivite în dormitoarele muncitorilor constructori, cît și în locuințele unor cetățeni, I. T. a reușit în scurt timp să comită 19 infracțiuni. A fost arestat, urmînd a-și primi pedeapsa pe măsura faptelor.

Accident de circulație

La circa 2—3 m. de pasajul trecere pietoni de pe str. Ștefan cel Mare, în dreptul străzii Trei Ierarhi, din municipiul Iași a avut loc un tragic accident de circulație. Autoturismul 1-Iș-397 condus de Mihai Gorgan de la C.A.P. Ciurea a lovit pe Natalia Miron, domiciliată în str. Max Wexler nr. 13, care a decedat. Cercetările continuă.

Cu întîrziere

In șoseaua Nicolina, la nr. 94 și 96, becurile de la stîlp s-au ars. Nimeni n-are pretenție să țină o veșnicie. Dar de ce atunci cînd cetățenii sesizează biroul deranjamente al I.R.E.I. nu se iau măsuri operative ? „Am intervenit la acest birou de vreo 3 săptămîni, și n-a venit nimeni", ne scrie Ioan Bolohan. La intervenția ziarului, I.R.E.I. s-a mobilizat și a pus becurile, a remediat și o defecțiune la racordul imobilului de la nr. 94. Ceea ce se putea face mai devreme, fără a mai fi nevoie de corespondență.

Ce vor spectatorii

(urmare din pag. 1)

parte pentru că lucrări de Creangă, Alecsandri etc., care au făcut prestigiul acestei instituții, sînt programate rar, uitîndu-se amănuntul că se ridică mereu alte generații dornice să le cunoască. Dacă adăugăm la acestea și amănuntul că și aici se constată uneori un exces de experimente, nu întotdeauna la nivelul de receptivitate al copiilor — mă refer la stilizările exagerate ale păpușilor și decorurilor și la alte „subtilități" și demonstrații estetizante — e lesne de înțeles că fuziunea dintre scenă și micul spectator nu se mai produce și atunci nu mai poate fi atins nici țelul educativ.

Constantin Goroneanu, muncitor la Întreprinderea poligrafică : „Și eu sînt de părere că instituțiile de artă trebuie să țină seama de vîrsta celor cărora li se adresează. Spun aceasta fiindcă am avut prilejul să asist la încăierări ale unor tineri care se străduiesc să imite bătăi văzute des în filmele ce răspîndesc practici brutale, violente sau prezintă amănuntele unor spargeri, jafuri etc. Televiziunea a făcut un lucru bun la un moment dat, prezentîndu-ne spectacole renumite din arhiva de filme, dar pe lîngă acestea a dat, din păcate, și unele pelicule dăunătoare. Oare n-ar fi bine ca la unul din cinematografele ieșene să fie reînființată **cinemateca,** care ne-ar putea pune din nou în legătură cu o serie de filme valoroase din trecut ? La fel salutăm inițiativa Televiziunii de a prezenta mai des piese istorice care educă tineretul nostru, precum și lucrări inspirate din realitatea de azi, dornici să le vedem pe cît mai multe scene".

Dr. Constantin Solomon de la Insitututul de sănătate publică și cercetări medicale : „Sînt și eu evident, în primul rînd, pentru un repertoriu bine alcătuit care, așa cum arăta tovarășul Nicolae Ceaușescu, să răspundă obiectivelor educative ale societății noastre. Vreau însă să arăt totodată că de modul cum este lansată o piesă, o operă etc. depinde în mare măsură destinul ei. Cu alte cuvinte chiar piesa cea mai bună poate fi trădată de un spectacol nereușit, neinspirat, de o montare înecată în confuzii și incoerențe inacceptabile. Or, în ultima vreme, am văzut asemenea montări, experimente cu un ecou într-un cerc restrîns de așa-ziși „rafinați" și care nu țin seama de cerințele marelui public. Or, scena trebuie să constituie, după părerea mea, o tribună de dezbatere în forme artistice, bineînțeles și cu largi ecouri, a fenomenelor sociale și politice, a relațiilor umane, a transformărilor conștiinței. Pentru a scoate în evidență un asemenea conținut de idei trebuie, cred, folosite modalitățile artistice cele mai emoționante și mai convingătoare".

*

Sînt cîteva din observațiile și sugestiile interlocutorilor noștri care trebuie să stea în atenția conducătorilor instituțiilor de artă, chemați să promoveze opere menite să răspundă funcției și stadiului actual al culturii românești, imperativelor ideologice și estetice ale societății noastre. Dîndu-le viață vom putea oferi beneficiarului artei spectacolele pe care le dorește și pe care le merită din plin, ca răsplată a muncii și ca mijloc de îmbogățire a orizontului cultural, a vieții sale spirituale.

JOCURI LEMN

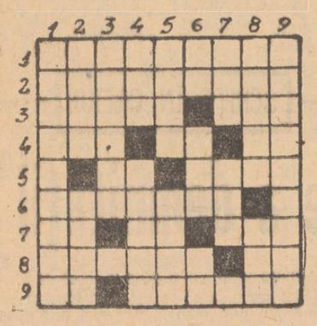

ORIZONTAL : 1. Din domeniul lemnului ; 2. Lemn ... cristalizat (fem.) ; 3. „Regele Cărbune" de Upton Sinclair — Din resorcină ! ; 4. Margine de alunis ! — La table — În rîndea ! ; 5. Soare apus — Arbore ; 6. A lucra în lemn ; 7. Coadă de topor... întoarsă ! — Cuib ! — Ochi de lanț (reg.) ; 8. Arbore căutat pentru lemnul său negru, greu și durabil — Bis !; 9. A chiui — Sar gardurile de lemn (fem.).

VERTICAL : 1. Face lemnul bucățele ; 2. Împrejmuit cu gard de lemn — Sclavi ; 3. Braț de lemn ; 4. În cea paleozoică au trăit plante al căror lemn a devenit cărbune — A rări ; 5. Sînt așezate pe traverse de lemn — Lemn care leagă tălpile saniei ; 6. Peste ! — Dușmanul lemnului — În șevalet ! ; 7. Din nou — Unealtă de tîmplărie ; 8. Combinație organică obținută din alcooli sau fenoli (pl.) — Cardinal ; 9. Arbori al căror lemn este folosit în construcții, la fabricarea mobilei, etc.

B. GRIGORIU

Anchetă...

După părerea femeilor franceze, soții lor fac mai multe treburi casnice decît se cuvine. Potrivit unei anchete organizată de o revistă, 97 la sută din bărbați pun regulat masa, 77 la sută spală rufele, 59 la sută șterg praful în casă, 47 la sută spală vasele, 41 la sută fac cumpărături.

Cadru din filmul „O floare și doi grădinari".

ÎN 24 DE ORE

Radio Iași

Programul de seară (25 iulie): 17.00 Buletin de știri ; 17.05 Non stop muzical; 19.00 Radiojurnal; Nestemate folclorice; 19.20 Studioul veseliei; 20.00 Cîntecul care mi-e drag; 20.30 Teatru scurt; Dansați în ritmul preferat; Seară de poezie; Dansați în ritmul preferat.

Programul de dimineață (26 iulie): 6.00 Buletin de știri ; 6.05 Cîntece patriotice; 6.15 Actualitatea în agricultură ; 6.25 Joc și cîntec românesc ; 7.00 Radiomatineu.

Televiziune

8.30 Deschiderea emisiunii — Sport și sănătate — Filmul „Primii pași în sport" — Program de exerciții fizice ; 9.00 Matineu duminical pentru copii ; 10.00 Viața satului ; 11.15 A doua ediție a Festivalului de muzică de cameră — Brașov 1971. Montaj de secvențe filmate din concertele festivalului ; 11.45 Moment muzical cu violonistul George Carabulea ; 12.00 De strajă patriei ; 12.30 În reluare la cererea telespectatorilor : Pagini din operete; 13.00 Emisiune în limba maghiară ; 14.30 Postmeridian — Sport : Concursuri internaționale de călărie și motociclism viteză ; 16.00 Magazin ; 18.10 „Planeta giganților" — film serial pentru tineret ; 19.00 Vetre folclorice. „Banatule, mîndră floare !" — program muzical-coregrafic filmat ; 19.20 1001 de seri ; 19.30 Telejurnalul de seară ; 20.10 Reportajul săptămînii : „Dimensiunile responsabilității" ; 20.30 Desene animate ; 20.40 Concursul național de creație și interpretare de muzică ușoară românească — Mamaia 1971. Concertul laureaților ; 21.45 Film artistic : „Patrula" — Interpreți principali : Andie Murphy, Daven Mc. Gavin, Ruta Lee. Premieră pe țară ; 23.00 Program de romanțe ; 23.15 Telejurnalul de noapte.

Cinematografe

VICTORIA, orele 8.45; 11.30; 15; 18; 21 : „Cortul roșu", ambele serii. (Același film rulează și la grădina „Rîpa galbenă", la ora 20.30). REPUBLICA, orele 8.45; 10.50; 15; 17; 19; 21 : „Esop". COPOU, orele 8.45; 11.30; 15.00; 17.45 ; 20.30: „Secretul de la Santa Vittoria". ARTA, orele 9 și 11 „Căpitanii lagunei albastre" — film pentru copii — 15; 17; 19; 21 : „Haiducii lui Șaptecai". TĂTĂRAȘI, ora 10 : „10.000 de scrisori"—film pentru copii, orele 16; 18; 20 : „Telegrame". NICOLINA, ora 10 : Program de desene animate, orele 16; 18; 20 : „Dacii".

Teatrul de vară

La ora 20, la Teatrul de vară va fi prezentat de către Uniunea Asociațiilor Studențești din Centrul universitar București un concert extraordinar de muzică ușoară. (În caz de ploaie, spectacolul va fi prezentat, la aceeași oră, la Casa de cultură a tineretului și studenților).

Oficiul județean de turism Iași

Pentru zilele de 31 iulie și 1 august a.c., obiectivele turistice din Bucovina pot fi vizitate în excursia organizată pe traseul următor: Iași—Ipotești — Drăgomirna — Sucevița — Humor — Voroneț — Cîmpulung — Moldovița — Sucevița — Marginea — Putna — Rădăuți — Arbore — Solca — Cacica — Fălticeni — Pașcani — Iași.

Costul excursiei este de 180 lei de persoană. Se asigură transportul cu autocarul, cazarea și 2 mese. Inscrierile se fac la sediul oficiului pînă miercuri 28 iulie, în limita locurilor din autocar.

Timpul probabil

Vremea va fi în general frumoasă și în încălzire temporară. Cerul va fi variabil. Izolat, în zona de munte, vor cădea averse slabe și temporare de ploaie. Vîntul va sufla în general slab din sectorul estic. Temperatura aerului va crește treptat ; minimele vor fi cuprinse între 10 și 15 grade, iar maximele între 22 și 27 grade.

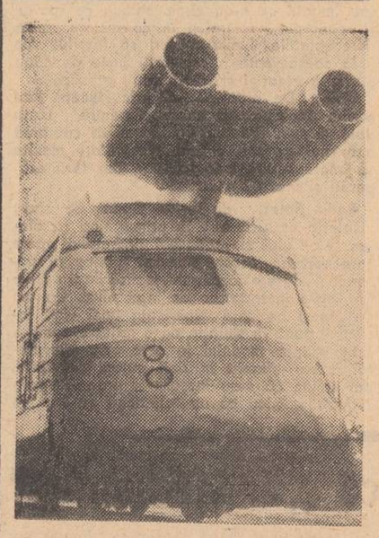

U.R.S.S. — Vagonul rapid — laborator cu tracțiune reactivă — a fost construit la Uzina constructoare de vagoane din Kalinin. Viteza lui atinge 250 km./oră. E folosit pentru cercetări aerodinamice și în legătură cu construcția de trenuri exprese de mare viteză.

Controlul obștesc nu se bucură de atenția cuvenită

Însoțim o echipă de control obștesc, formată din lăcătușii **Ioan Mancaș** și **Aurel Badea** de la Fabrica de tricotaje „Moldova", într-un raid-anchetă prin cîteva unități comerciale din preajma Podului Roș. Începem cu magazinul nr. 61 cu autoservire al O.C.L. „Alimentara", în care lucrează în tura de dimineață tînăra responsabilă Elena Pușnei. La raionul cu mezeluri și produse lactate mărfurile sînt lăsate pradă mușteliu. Dar cum află de control, vînzătoarea Jana Crudu se și grăbește să le acopere cu tifon. Ceva mai încolo, sub o stivă de cutii cu conserve, observăm o baltă roșcată; cîteva cutii au făcut explozie, iar sucul de roșii se prelinge pe mozaic. Întoarcem etichetele cu prețuri și constatăm că nici una, dar absolut nici una din tot magazinul nu purta semnătura responsabilei. O întrebăm din priviri, dar tovarășa Pușnei ridică din umeri contrariată: „N-am știut!". Pătrundem în magazia de mină a unității și dăm peste 53 de sticle cu lapte complet alterat, iar în camera frigorifică găsim 60 de ouă stricate. Tot în magazia cu mărfuri mai găsim o stivă de lăzi cu biscuiți, înaltă pînă aproape de tavan, în timp ce rafturile de alături stau goale-goluț. Iar pe un dulap din apropiere, mașina de tăiat mezeluri stă „la conservare", acoperită cu un strat gros de praf; deși mașina aceasta funcționează impecabil, vînzătoarea preferă să taie mezelurile cu cuțitul! În fine, ne oprim puțin și la cîntarul automat, folosit la preambalarea unor mărfuri, și observăm că indicatorul arată un minus de 10 grame. Alte lipsuri de 10–15 grame mai observăm și la cîteva pungi cu făină de grîu. Înmulțite cu sute de pungi, cîte se vînd zilnic, rezultă un plus apreciabil de făină. Ce destinație o fi avînd?

Dat fiind deverul mare comercial al magazinului nr. 61 cu autoservire, s-ar putea crede că deficiențele enumerate mai sus sînt minore. Dar dacă amintim că în ultimii doi ani echipele de control obștesc au găsit aici aproape aceleași deficiențe, concluzia este cu totul alta: subaprecierea semnalelor critice ale acestor echipe. Ca dovadă, chiar și în caietul de sugestii și sesizări a magazinului au rămas fără răspuns 8 însemnări, făcute cu 30 de zile în urmă, privind comportarea dezagreabilă față de clienți, lipsa de gramaj la făina de porumb și chiar tendința unor casiere de a înșela cumpărătorii la primirea restului. Toate acestea nu mai pot fi puse în contul lipsei de experiență a tinerei responsabile, ci pe seama lipsei de corectitudine a unor lucrători de la acest magazin.

Ne abatem doar cîteva minute și pe la unitățile din jurul „Autoservirii". Deși piețele orașului abundă în această dimineață de castraveți, la unitatea nr. 3 a C.L.F. nu sînt castraveți. La cofetăria „Trandafirul", un cetățean cere un pahar cu apă. Vînzătoarea de la galantarul cu bomboane îi face semn să se servească singur de la... robinetul din camera de serviciu. De ce nu se pun, aici, la dispoziția consumatorilor, căni cu apă rece și pahare? În sfîrșit, la grupul sanitar al bufetului de lîngă restaurant, murdăria te uimește, cu toate că localul a ieșit din reparații capitale doar cu cîteva zile în urmă. Nădăjduim că aceste observații să rețină atenția factorilor în drept ai organizațiilor comerciale vizate.

Spre finalul raidului-anchetă, iată-ne și la magazinul „Gostat", din str. Țutora. Responsabilul acestuia, Doicin Ristici, tocmai refuza 850 de kg. de mere aduse cu puțin înainte de la Ferma Vămășoaia a I. A. S. Bucium. De ce? Pentru că 500 de kg. din această cantitate, prevăzută în factură la calitatea I, nu puteau fi luate nici măcar drept calitatea a II-a. Desigur, toată marfa a luat înapoi drumul fermei. În acest magazin, mai ales la raionul cu mezeluri și produse lactate, am observat gîndaci. Este posibil, oare, ca nimeni de la I.A.S. Bucium să nu fi observat pînă acum încălcarea normelor de igienă la magazinul nr. 25–26? În aceeași unitate, mai întîlnim și alte deficiențe: două din cele șase carnete ale salariaților de aici nu au la zi viza organului sanitar, două agregate frigorifice și un congelator nu funcționau, fiind defecte.

Ca răspuns la cele 23 de consemnări făcute în registru de către echipele de control obștesc, privind mai ales respectarea normelor de igienă, începînd cu data de 3 mai 1970, figurează una și aceeași apostilă de... soluționare: „S-a luat la cunoștință", iar dedesubt – o semnătură indescifrabilă. E firesc deci că asemenea deficiențe să se repete săptămîni în șir și să culmineze cu o amendă aplicată recent de organele sanitare în drept, responsabilei raionului de mezeluri și brînzeturi, Ristici Paula, pentru desfacerea laptelui în condiții neigienice. Ar fi interesant de știut cum poate justifica o asemenea stare de fapte conducerea I.A.S. Bucium?

De altfel, nu numai la această întreprindere sînt privite cu indiferență semnalele critice ale controlului obștesc. În această direcție, tov. **Elena Odnostalco**, membră a biroului executiv al Consiliului municipal al sindicatelor, ne-a destăinuit fapte nu mai puțin surprinzătoare. Bunăoară, în trimestrul II a.c., nici una din conducerile organizațiilor comerciale ieșene nu a răspuns la sesizările controlului obștesc, iar întreprinderea de valorificarea și industrializarea legumelor și fructelor, chiar de la începutul anului, deși Consiliul municipal al sindicatelor a cerut insistent, la fiecare sfîrșit de decadă, să comunice măsurile luate. Aceasta explică și de ce mulți salariați din magazinele comerciale privesc controlul obștesc ca pe ceva supărător și agasant. O asemenea optică, mult dăunătoare intereselor cetățenești, nu are ce căuta în activitatea comercială a orașului Iași.

*

Se pare că și la Pașcani se resimt efectele aceleiași optici. O echipă de control obștesc, din care făcea parte și corespondentul nostru Constantin Duduman, a intrat în seara de 10 iulie a.c. la magazinul „Alimentara" nr. 4, cu autoservire. Controlul s-a desfășurat perfect pînă la raionul cu mezeluri și produse lactate. Dar cînd comisia a început să scoată la iveală preparatele de carne dosite, untul alterat din camera frigorifică defectă și caietul de sugestii și sesizări pus la adăpost de încercările unor cumpărători de a consemna faptele retrograde ce se manifestă aici, gestionara raionului, Adriana Făcleru, a schimbat, cum s-ar spune macazul. Locul atitudinii mieroase de pînă atunci l-a luat o avalanșă de injurii la adresa comisiei. „Nu am ce-i face – s-a scuzat, vădit jenată, responsabila magazinului, Elena Secrieru. Am încercat s-o conving de multe ori că nu-i de loc bine să se poarte în felul acesta. Am semnalat-o chiar și conducerii pentru a lua măsuri într-un fel. Degeaba însă...". Fără îndoială că atitudinea gestionarei Adriana Făcleru, ca și a altor vînzători din Pașcani, își are originea în felul retrograd cum privește funcția controlului obștesc. Îi cerem tovarășului Gheorghe Bodescu, directorul O.C.L. Mixt, să ia măsuri severe împotriva celor ce nu privesc cu tot respectul controlul obștesc.

Al. SEVERIN

Comerțul și cerințele populației

Timpul pierdut din cauza ploilor

(urmare din pag. 1)

magaziile de aici. Spunem o parte, căci după cîte ne-a informat tov. Vasile Bocancă, președintele cooperativei, cealaltă parte — este vorba de 112 tone — a fost expediată bazei de recepție, în contul obligațiilor către stat.

În notațiile făcute, am prins în carnetul nostru și cîteva aspecte privind munca și preocupările mecanizatorilor, conduși de Chirilă Patap. Cele cîteva zile în care nu s-a putut lucra, au fost folosite pentru revizuirea și punerea la punct a combinelor, preselor de balotat paie și tractoarelor care deservesc aceste mașini. Din păcate însă, cele patru tractoare repartizate pentru arat nu sînt în stare perfectă de funcționare. Randamentul lor pînă acum — numai 40 hectare de arături — din 100 hectare teren eliberat și nici un hectar de însămînțări culturi duble, din 200 hectare planificate, trebuie să constituie pentru șeful secției și mecanicul de sector un serios prilej de analiză asupra modului cum înțeleg ei să asigure funcționarea și exploatarea corectă a mijloacelor mecanice aflate în răspunderea lor.

C.A.P. Sinești. Pînă acum, sînt realizări bune în această campanie, din 650 hectare grîu fiind recoltate 510 hectare. Tot ce s-a recoltat manual (peste 400 hectare) s-a strîns pe ariile de la Osoi și Sinești, combinele continuîndu-și activitatea acum, în mod grupat, pe tarlalele fermei vegetale de la Stornești — Bohnița.

În discuția avută însă cu tov. N. Racovițeanu, inginerul șef al cooperativei, ni se relatează și despre o serie de neajunsuri. Interlocutorul nostru e îngrijorat. Și pe drept cuvînt, căci balotierele îi sînt tot timpul defecte.

— De la începutul campaniei și pînă acum, ne relatează specialistul, toate cele 4 prese au balotat paiele de pe numai 5 hectare de grîu. În plus, avem și 4 tractoare defecte. Șeful secției de mecanizare, Vasile Agrigoroaie, pare că este depășit de situație, dar n-aș vrea să spun și același lucru despre conducerea S.M.A. Sîrca, care dacă s-ar preocupa mai mult ar soluționa toate aceste defecțiuni. Deocamdată, ea nu acționează ca atare, iar noi stăm cu paiele înșirate pe o suprafață de 110 hectare, la arături avem numai 16 hectare efectuate, iar la însămînțări duble n-am făcut nimic.

— La strînsul paielor se poate acționa și manual. Ați luat în considerare și această posibilitate?

— Firește, ne-am gîndit și la așa ceva, dar abia acum, după ce am fost puși în fața acestei situații. În consecință, vom acționa cu oameni și atelaje, căci orice întîrziere este, firește, în detrimentul nostru.

Deficiențele întîlnite la secțiile de mecanizare ce deservesc C.A.P.-urile Sinești și Lungani privesc, firește, nu numai pe mecanizatorii de aici, ci și conducerea S.M.A. Sîrca. Din partea acesteia se impun a fi luate măsuri energice și competente care să ducă neîntîrziat la lichidarea stărilor de lucruri mai sus semnalate, care, după părerea noastră, puteau fi evitate, dacă în răgazul avut s-ar fi utilizat mai judicios timpul liber de către mecanizatori și cadrele specializate în astfel de intervenții.

O imagine a Bucureștiului văzută de pe hotelul „Intercontinental".
Foto: L. STRATULAT — coresp.

Vă informăm despre:

Organizarea pe circumscripții a Serviciului miliției municipiului Iași

Pentru asigurarea în mai bune condiții a liniștii și ordinei publice, pe raza municipiului Iași s-au înființat trei circumscripții de miliție subordonate Serviciului miliției municipului. În scopul informării cetățenilor, publicăm cîteva date în legătură cu noua organizare.

Circumscripțiile de miliție sînt delimitate astfel: **CIRCUMSCRIPȚIA I, cu sediul în str. N. Gane nr. 7, telefon 13116,** cuprinde zona centrală a orașului, cartierele Copou, Păcurari, Gară etc., fiind delimitată de rîul Bahlui, Podu-Roș, străzile Palat, C. Negri, Sărăriei, Săvescu. **CIRCUMSCRIPȚIA a II-a, cu sediul în str. Elena Doamna nr. 37, telefon 11097,** cuprinde zona delimitată de străzile mai sus amintite și rîul Bahlui, în care intră practic toate străzile din cartierele Hală, Tudor Vladimirescu, Țicău, Tătărași etc. **CIRCUMSCRIPȚIA a III-a, cu sediul în str. Socola nr. 16, telefon 31394,** este delimitată la nord de rîul Bahlui și cuprinde toate străzile la sud de rîu: zona industrială, cartierele Socola – Nicolina, Galata și așa mai departe.

Fiecare circumscripție este împărțită în sectoare, creîndu-se astfel un contact direct și permanent cu cetățenii. La circumscripțiile de miliție se pot rezolva orice doleanțe care intră în competența organului de miliție. La sediul circumscripțiilor funcționează în permanență ofițeri de serviciu care vor rezolva problemele ridicate de cetățeni.

În competența circumscripțiilor intră și rezolvarea problemelor pe linia evidenței populației pentru cetățenii care au domiciliul sau reședința în circumscripțiile respective. Cei domiciliați sau cu reședința în raza comunelor subordonate municipiului Iași se vor adresa Serviciului miliției municipiului din str. Flamura Roșie nr. 4.

Pe linie de circulație, solicitanții se vor adresa **BIROULUI CIRCULAȚIEI**, care are sediul în **str. N. Gane nr. 7, telefon 15887.**

Adunarea generală a salariaților

(urmare din pag. 1)

vității politice și cultural-educative, am reținut ideea că trebuie să acționăm cu exigență sporită și cu mai multă combativitate, că trebuie să cultivăm cu mai multă fermitate atitudinea înaintată, socialistă, față de muncă.

Analiza rezultatelor de pînă acum, au relevat alți vorbitori, arată că se poate realiza și mai mult, dacă utilajele ar fi mai bine întreținute, dacă ar exista burghie, cuțite de strung și alte piese necesare bunei funcționări a mașinilor-unelte, diverse accesorii de sudură, aparate de măsură și control. Din păcate, nici ing. **Dan Stănescu**, șeful serviciului mecanic-șef, nici alte cadre competente nu au arătat măsurile prin care se poate ieși din acest impas, nici măcar dacă se vor aplica numeroasele propuneri ale muncitorilor de a se confecționa o parte din aceste piese cu mijloace proprii.

Într-un stadiu necorespunzător se află și pregătirea producției pentru lunile viitoare, a subliniat ing. **Gh. Ștefănescu**, șeful serviciului producție. Acest fapt reclamă eforturi deosebite, atît pentru pregătirea tehnologică a fabricației, pentru asigurarea documentațiilor, cît și pentru asigurarea necesarului de materiale, eforturi care se cer conjugate cu cele ale centralei.

Așa cum a rezultat din dezbateri, vor trebui eliminate lipsurile existente în aprovizionare și desfacere, mai ales ținînd seama că din lunile viitoare uzina va începe să producă pentru export. Economistul **Mihai Lăzărescu** a atras în mod deosebit atenția asupra ritmicității producției, cerință încă nerealizată în uzină, și aceasta cu consecințe serioase. Un loc important în discuții l-a avut problema extinderii uzinei. Trustul de construcții industriale din Iași, arăta inginerul șef **Vasile Condriuc**, are deja o restanță de 5 milioane lei, pentru a cărei recuperare nu s-au conturat încă măsurile necesare. Totodată, vorbitorul a arătat că suferă amînări nepermise unele lucrări de racord, contractarea utilajelor. Sînt probleme în rezolvarea cărora conducerea uzinei trebuie să dovedească și mai multă inițiativă, deoarece amînările se răsfrîng în mod negativ asupra rezultatelor.

Criticînd asemenea stări de lucruri, comuniștii, ceilalți vorbitori, au prezentat numeroase propuneri valoroase, importante jaloane pentru activitatea viitoare, suport solid pentru acțiunile de ridicare calitativă a întregii activități economice a uzinei.

Se angajează prin concurs

maiștri întreținere și reparații material rulant

în specialitățile:

frînă, tapițerie, lăcătușerie, încălzire.

Doritorii vor depune cereri la

Uzina mecanică de material rulant Pașcani,

serviciul personal,

pînă la data de 1 august 1971.

Salarizarea conform H.C.M. 914/1968.

Centrala electrică de termoficare Iași

cu sediul în str. Țuțora nr. 21, telefon 14880,

angajează de urgență următoarele categorii de personal:

- strungari
- operatori instalații cazane abur
- operatori instalații turbine cu abur
- lăcătuși montatori reparații cazane și turbine
- electricieni PRAM și automatizări
- electricieni centrale și stații
- șef formație P. C. I.
- inginer construcții industriale
- ingineri electromecanici și electroenergetici.

Întreprinderea construcții transporturi Iași,

cu sediul în stația CFR Nicolina,
angajează imediat la centrala întreprinderii:

- **un merceolog, piese schimb auto și utilaje**

pentru șantierul C. T. Iași:

- **un maistru mecanic utilaje de construcții**
- **un magaziner principal**

Condiții de angajare, conform H. C. M. 914/1968.

Cei interesați se vor adresa la sediul întreprinderii. Relații suplimentare, la serviciul personal, telefon 11002.

Se angajează

- **mecanici utilaj terasier**
- **tractoriști rutieriști**

pentru șantierele de construcții montaj

- **mecanici auto**

pentru orașul Iași la baza de utilaje, pentru lucrările de întreținere și reparații auto.

Cei interesați se vor adresa la

Oficiul de îmbunătățiri funciare Iași

strada Văscăuțeanu nr. 6.

Se angajează de urgență

— *forjori*

Cei interesați se pot adresa la

UZINA MECANICĂ „NICOLINA" IAȘI

— *un strungar*

angajează urgent

SECTORUL DE MECANIZARE ȘI TRANSPORT FORESTIER IAȘI

Angajarea se face pentru *atelierul central din Iași*, strada Aurel Vlaicu nr. 83. Relații suplimentare se pot obține zilnic la telefon 15107.

Întreprinderea de construcții—proiectări

str. Ștefan cel Mare nr. 32

angajează:

- ARHITECT
- PROIECTANT (principal
- TEHNICIAN (principal) constructor
- ELECTRICIAN AUTORIZAT
- LĂCĂTUȘ MECANIC DE ÎNTREȚINERE UTILAJE

INTREPRINDEREA PENTRU COLECTAREA METALELOR, SECȚIA I.C.M. IAȘI,

din str. Păcurari nr. 25 aduce la cunoștința tuturor organizațiilor de masă și obștești, cooperatiste și meșteșugărești de pe raza județelor Iași și Vaslui că în cadrul acestor județe funcționează următoarele depozite de colectare a metalelor și deșeurilor metalice feroase și neferoase:

— Depozitul I.C.M. Iași I, str. Zugravi nr. 63, telefon 13397.

— Depozitul I.C.M. Iași II, șoseaua Nicolina nr. 19.

— Depozitul I.C.M. Iași III, șoseaua Ștefan cel Mare nr. 26.

— Depozitul I.C.M. Pașcani, str. Constantin Burcă nr. 3, telefon 1226.

— Depozitul I.C.M. Hîrlău, str. Gării nr. 2, telefon 121.

— Depozitul I.C.M. Vaslui, str. Ion Creangă nr. 2, telefon 1002.

— Depozitul I.C.M. Bîrlad, str. Alex. Sahia nr. 2, telefon 1020.

— Depozitul I.C.M. Huși, str. Ștefan cel Mare nr. 118, telefon 227.

Responsabilii cu colectarea deșeurilor metalice din cadrul tuturor organizațiilor sînt rugați a anunța telefonic depozitele I.C.M., pentru a trimite mijloace de transport de la punctele unde sînt adunate deșeurile metalice.

DIRECȚIUNEA LICEULUI ECONOMIC IAȘI

aduce la cunoștința absolvenților promoției 1971 că VINERI, 30 iulie 1971, ora 8 dimineața, VA AVEA LOC REPARTIZAREA ÎN PRODUCȚIE.

Absolvenții care solicită repartizarea VOR DEPUNE CERERI LA SECRETARIATUL ȘCOLII, PÎNĂ ÎN ZIUA DE 28 IULIE 1971.

Asigurarea la ADAS a autoturismelor

Un autoturism și chiar o motocicletă reprezintă o valoare importantă.

Prin natura lor aceste mijloace de transport sînt expuse avariilor și în același timp pot avaria sau distruge alte bunuri sau accidenta persoane.

Proprietarii de autoturisme sînt expuși unui dublu risc:

— de a suferi o pagubă prin avarierea sau pierderea completă a autoturismului — și

— de a provoca, cu autoturismul, pagube altor persoane, pe care potrivit legii trebuie să le despăgubească.

Problema capătă o rezolvare completă numai dacă autoturismul este asigurat la ADAS, care despăgubește pe asigurat, atît în cazul pagubelor de avarii, cît și în cazul despăgubirilor civile, datorate de acesta unor terțe persoane.

ADAS oferă o gamă variată de asigurări, în măsură să satisfacă toate eventualitățile.

Primele sînt convenabile și este bine de reținut că asigurarea pare scumpă numai înainte de producerea pagubei.

Autoturismul, acest vulnerabil bun pe roți, este mult prea valoros pentru a-l deține și mai ales de a porni la drum înainte de a-l asigura.

Asigurați-vă cu tot ce este necesar pentru buna funcționare a autoturismului. Asigurați-vă, respectînd regulile prescrise, cînd circulați, dar ca să fiți complet liniștiți ASIGURAȚI autoturismul la ADAS.

TURIȘTI!

Faceți un popas plăcut la unitățile de servire turistică ale cooperației de consum.

Introduceți în itinerariile dv. punctele turistice din județul Iași: **Bufetul „Stina Poeni"; Complexul de alimentație publică Strunga, restaurantul pescăresc „Trei Iazuri".**

Unitățile respective vă oferă condiții minunate pentru odihnă, asigurîndu-vă în permanență un confort deosebit și serviciu ireproșabil.

COMBINATUL DE EXPLOATARE ȘI INDUSTRIALIZARE A LEMNULUI IAȘI

cu sediul în str. Bucium nr. 34.

angajează prin concurs:

- *1 maistru curbător mobilă*
- *1 maistru uscător*
- *2 maiștri finisaj mobilă*
- *4 maiștri tîmplari montaj mobilă*
- *1 maistru tapițer*
- *2 maiștri tîmplari mecanici.*

Concursul va avea loc în ziua de 1 august 1971, ora 9, dimineața, la sediul combinatului.

Înscrierile pentru concurs se primesc zilnic la serviciul plan-salarizare pînă la data de 30 iulie 1971.

Condițiile de admitere sînt cele prevăzute în H.C.M. nr. 1061/1959 și nr. 875/1960.

Informații suplimentare se pot lua zilnic la serviciul plan-salarizare între orele 11—15.

Redacția ziarului „Flacăra Iașului", str. V. Alecsandri nr. 8,

angajează temporar o dactilografă.

Informații se pot obține la administrația ziarului, telefon 14127, între orele 8—14,30.

— ingineri și tehnicieni constructori

pentru posturi de diriginți — șantier

angajează imediat

ÎNTREPRINDEREA COMUNALĂ IAȘI APĂ-CANAL-GAZE-BĂI

strada Triumfului nr. 6.

Condiții de angajare: conform H.C.M. nr. 914/1968. Cei interesați se pot adresa, zilnic, la serviciul personal, între orele 7—15,30, sau la telefon 15830, interior 5.

Mica publicitate

Decese

● Profund îndurerat, colectivul de salariați al Fabricii de cherestea Ciurea — Iași aduce un ultim omagiu tovarășei și colegei de muncă

SCRUMEDA ECATERINA

care a decedat în etate de 32 ani.

Transmitem sincere condoleanțe familiei îndoliate.

● Familia îndurerată anunță încetarea din viață a scumpului lor

NEAGU C. DUMITRU

din Iași, Aleea Nicolina.

Corpul defunctului este depus în capela cimitirului Eternitatea.

Înhumarea va avea loc în ziua de 27 iulie, ora 14.

PE MERIDIANELE GLOBULUI

O. N. U. — Agenda viitoarei sesiuni a Adunării Generale

NAȚIUNILE UNITE 24 (Agerpres). Secretariatul O.N.U. a dat publicității ordinea de zi provizorie a viitoarei sesiuni a Adunării Generale, care își va începe lucrările la 21 septembrie, la New York. Agenda provizorie include 103 puncte, printre principalele probleme ce urmează a fi abordate figurînd restabilirea drepturilor legitime ale Republicii Populare Chineze în Organizația Națiunilor Unite — în legătură cu această chestiune, reprezentanții la O.N.U. a 18 state, printre care și România, au prezentat deja un proiect de rezoluție,— evoluția situației în Orientul Apropiat, dezarmarea, decolonizarea, politica de discriminare rasială în Republica Sud-Africană, Namibia și Rhodesia, problema teritoriilor africane aflate sub dominație portugheză, respectarea drepturilor omului. La punctul 18 al ordinii de zi se află înscrisă chestiunea alegerii noului secretar general al organizației în cazul în care U Thant își menține hotărîrea de a nu-și reînnoi mandatul care expiră la 31 decembrie.

Cu prilejul aniversării semnării acordurilor de la Geneva

Declarația M.A.E. al Guvernului Revoluționar Provizoriu al Republicii Vietnamului de sud

VIETNAMUL DE SUD 24 (Agerpres). — Ministerul Afacerilor Externe al Guvernului Revoluționar Provizoriu al Republicii Vietnamului de sud a dat publicității o declarație cu prilejul împlinirii a 17 ani de la semnarea acordurilor de la Geneva în problema Vietnamului. Declarația, difuzată de agenția de presă Eliberarea, amintește că aceste acorduri recunosc independența, suveranitatea, unitatea și integritatea teritorială a Vietnamului. Cu toate acestea, se spune în document, imperialiștii americani au sabotat în repetate rînduri, în mod grav și sistematic, acordurile de la Geneva, urmărind să transforme Vietnamul de sud într-o neocolonie și o bază militară a S.U.A. și să permanentizeze divizarea Vietnamului. Ei au instalat în Vietnamul de sud o administrație dictatorială, au introdus pe teritoriul sud-vietnamez un corp expeditionar de peste o jumătate de milion de militari, dotați cu armament modern, pentru a desfășura unul dintre cele mai brutale războaie din istorie.

Pentru apărarea independenței și libertății patriei — arată declarația — poporul sud-vietnamez, strins unit, a organizat războiul de rezistență împotriva agresiunii americane. În conformitate cu linia politică și militară corectă trasată de Frontul Național de Eliberare, poporul sud-vietnamez, în coordonare cu compatrioții din nord și avînd sprijinul prietenilor de pe cinci continente, a obținut victorie după victorie. Planul de „vietnamizare a războiului" a suferit un mare eșec. Vremea cînd imperialismul putea să domine și să oprime alte popoare a trecut pentru totdeauna. Epoca contemporană este epoca în care popoarele s-au ridicat pentru a-și lua soarta în propriile lor mîini, epoca în care un popor, fie el mic, dar avînd o linie înțeleaptă și fiind unit și hotărît să lupte și să învingă, poate înfrînge orice agresor imperialist, inclusiv imperialismul american.

Inițiativa de pace în șapte puncte a Guvernului Revoluționar Provizoriu al Republicii Vietnamului de sud, prezentată la 1 iulie, în vederea reglementării problemei sud-vietnameze pe baza drepturilor naționale fundamentale ale poporului vietnamez — se arată în declarație — a deschis o cale onorabilă și foarte rezonabilă pentru Administrația Nixon de a se retrage din război. Această inițiativă a fost primită cu căldură și sprijinită de către toate guvernele și popoarele iubitoare de pace și dreptate din lume.

Statele Unite — subliniază declarația — trebuie să înceteze războiul de agresiune, să-și retragă necondiționat toate trupele din Vietnamul de sud, să înceteze să sprijine administrația Nguyen Van Thieu, să respecte cu adevărat drepturile naționale fundamentale ale poporului vietnamez și dreptul la autodeterminare al populației sud-vietnameze. Populația sud-vietnameză — care dorește din inimă pacea, dar o pace în condiții de independență și libertate — este hotărîtă să-și îndeplinească obligațiile sacre de înfrîngere a agresorilor americani, de eliberare a sudului, apărare a nordului, pășind spre reunificarea pașnică a patriei și aducînd o contribuție valoroasă la lupta popoarelor lumii pentru pace, independență națională, democrație și progres social.

Realizarea planurilor semestriale de dezvoltare a economiei naționale

Uniunea Sovietică

MOSCOVA 24 (Agerpres). La Moscova a fost dat publicității comunicatul Direcției centrale de statistică a U.R.S.S. cu privire la îndeplinirea planului semestrial al economiei naționale. Creșterea producției industriale în primele șase luni ale acestui an, arată comunicatul, a fost de 8,5 la sută, iar cea a productivității muncii în industrie — de 7 la sută. S-a realizat o producție industrială a cărei valoare depășește cu 4,5 miliarde ruble prevederile planului semestrial. Industria sovietică, subliniază comunicatul, a depășit planul în perioada ianuarie—iunie 1971 la majoritatea produselor importante. Toate ministerele industriale și toate republicile unionale au realizat depășiri de plan. În comparație cu perioada corespunzătoare a anului trecut, a sporit producția de bunuri de larg consum.

Investițiile capitale ale statului au fost cu 8 la sută mai mari decît în perioada similară a anului precedent. Au fost date în exploatare noi capacități industriale—centrale electrice, rafinării, întreprinderi ale industriilor chimică, petrochimică, metalurgică, ușoară, alimentară și altele.

S-au îmbunătățit indicii tehnico-economici de muncă în industrie. Planul semestrial al beneficiilor a fost depășit pe ansamblul economiei naționale.

După cum relevă comunicatul, planul semănăturilor de primăvară a fost depășit. A continuat să se îmbunătățească dotarea bazei tehnico-materiale a agriculturii cu tehnică modernă.

În Comunicatul Direcției centrale de statistică se arată că, îndeplinind directivele Congresului al XXIV-lea al P.C.U.S., în Uniunea Sovietică a început înfăptuirea măsurilor de ridicare a salariilor muncitorilor și funcționarilor.

Numărul muncitorilor și funcționarilor din economia națională a fost în medie în cele șase luni de referință de 91,3 milioane persoane, adică cu 2,5 milioane mai mult decît în primul semestru al anului 1970.

La 1 iulie 1971, populația Uniunii Sovietice depășea 245 milioane.

R. S. Cehoslovacă

PRAGA 24 — Corespondentul Agerpres, Constantin Prisăcaru, transmite: Din datele comunicatului Direcției federale de statistică a R.S.C. reiese că, în primul semestru al anului, volumul producției industriale cehoslovace a sporit cu 7,7 la sută, în comparație cu aceeași perioadă a anului trecut. De asemenea, indicele productivității muncii a crescut cu 7,5 la sută, acestui fapt atribuindu-i-se o bună parte a succeselor obținute.

Ramurile industriale cu rol hotărîtor în progresul general economic au cunoscut ritmul cel mai înalt de dezvoltare. Comparativ cu perioada corespunzătoare a anului trecut, volumul producției miniere obținut în primul semestru este cu 8,6 la sută mai mare, al chimiei cu 10,4 la sută, al construcțiilor de mașini cu 10,1 la sută, al cauciucului și maselor plastice cu 10,7 la sută, al construcțiilor cu 7,3 la sută.

Volumul de investiții realizat în această perioadă reprezintă 38,9 la sută din planul anual, dar depășește cu 9,8 la sută valoarea investițiilor realizate în aceeași perioadă a anului trecut.

Vizita în U. R. S. S. a ministrului industriei chimice al României

MOSCOVA 24 — Corespondentul Agerpres, D. Duță, transmite: În perioada 19—24 iulie, o delegație condusă de ministrul industriei chimice al României, Mihail Florescu, a făcut o vizită în Uniunea Sovietică. În timpul prezenței sale în U.R.S.S., ministrul român a avut convorbiri cu Leonid Kostandov, ministrul industriei chimice, și cu Viktor Fiodorov, ministrul industriei prelucrării țițeiului și petro-chimice, precum și cu Viktor Beleaev, președintele Direcției generale de microbiologie de pe lîngă Consiliul de Miniștri al U.R.S.S., și cu alte persoane oficiale sovietice.

Ministrul industriei chimice al României a fost primit de Nikolai Baibakov, vicepreședinte al Consiliului de Miniștri, președintele Comitetului de Stat al Planificării al U.R.S.S., cu care a avut o convorbire cordială, la care a participat ambasadorul țării noastre la Moscova, Teodor Marinescu.

În cadrul discuțiilor purtate de ministrul român al industriei chimice au fost abordate, într-o atmosferă prietenească și de înțelegere reciprocă, probleme privind dezvoltarea actuală și în perspectivă a colaborării și cooperării dintre România și Uniunea Sovietică în domeniul industriei chimice și petro-chimice.

BONN

Conferința de presă a cancelarului Brandt

BONN 24 (Agerpres). — Într-o conferință de presă ținută cu prilejul încheierii primei jumătăți a mandatului guvernului său, relatează agenția D.P.A., cancelarul Brandt s-a exprimat pozitiv în legătură cu activitatea depusă de cabinet în cei doi ani care au trecut, menționînd că, cu toate rezervele necesare, s-ar putea spune că s-a trecut peste „ce era mai greu". În acest sens, el a arătat că partidele de coaliție au realizat o serie de promisiuni de politică internă și nu au suferit nici o înfrîngere la votul în parlament. Cancelarul Brandt a ținut să remarce stabilitatea coaliției guvernamentale.

Referindu-se la problemele internaționale, șeful executivului de la Bonn a relevat „trainicul partenerism" al R.F.G. cu occidentul. El a apreciat apoi că Europa realizează progrese, iar „înțelegerea cu Răsăritul se află pe calea cea bună". În context, Brandt a spus că, „deși Tratatul dintre R.F.G. și U.R.S.S. din 12 august 1970 nu a intrat încă în vigoare, relațiile dintre Bonn și Moscova s-au îmbunătățit, și se poate conta pe o colaborare continuă, în interesul ambelor state".

În încheierea declarației, cancelarul federal s-a arătat optimist în legătură cu perspectivele tratativelor dintre cele patru mari puteri în problemele legate de Berlinul occidental. Totodată, el a reafirmat interesul guvernului său față de problemele securității europene și de convocarea conferinței general-europene.

Declarațiile ministrului de externe al Italiei

ROMA 24 — Corespondentul Agerpres, Nicolae Puicea, transmite: În prezența primului ministru și a membrilor guvernului italian, ministrul de externe, Aldo Moro, a expus în Camera Deputaților poziția guvernului față de unele probleme internaționale la ordinea zilei. Guvernul italian, a spus Moro, se străduiește să găsească noi forme de coexistență pașnică în lume și, în special, în Europa, unde „se întrevede perspectiva unei rînduieli mai senine și umane". Abordînd apoi diferite probleme europene, el s-a pronunțat pentru o serie de întîlniri între toate țările și popoarele continentului nostru, precum și cele care sînt legate din punct de vedere istoric de Europa, ca Statele Unite și Canada. „O întîlnire, deci, de securitate și cooperare" — a precizat el. În acest context, ministrul italian a afirmat că o „conferință pentru securitate și cooperare în Europa apare astăzi ca un obiectiv politic serios, ce nu mai este îndepărtat".

În legătură cu recenta sa vizită la Moscova, Moro a declarat: „Convorbirile de la Moscova au fost ample și aprofundate. Desfășurate continuu cu sinceritate prietenească, ele au permis să se constate nu puține elemente de convergență, dar și aprecieri și considerații diferite. Aceasta reflectă, evident, situarea diferită a celor două țări în arcul politic european și mondial".

În încheiere, Aldo Moro a spus: „Dorim să acționăm pentru ca, deasupra pozițiilor politice, să se creeze o atmosferă de încredere crescîndă și să se lărgească sfera colaborării economice și culturale, respectîndu-se independența tuturor și neamestecul în afacerile interne".

CAIRO

Cuvîntarea președintelui Sadat

la sesiunea Congresului Național al Uniunii Socialiste Arabe

CAIRO 24 (Agerpres). — La Cairo se desfășoară, după cum s-a mai anunțat, sesiunea Congresului Național al Uniunii Socialiste Arabe, la care iau parte aproximativ 1.900 de delegați. În cuvîntarea rostită la deschidere, Aziz Sidki, secretar general ad-interim al U.S.A., a făcut cunoscut delegaților că, în perioada pregătirii sesiunii, din toate guvernoratele țării s-a propus ca președintele R.A.U., Anwar Sadat, să candideze pentru funcția de președinte al Congresului Național al Uniunii Socialiste Arabe. Delegații la sesiune au aprobat în unanimitate propunerea făcută.

Într-o expunere asupra etapelor parcurse de R.A.U. de la revoluția antimonarhică din 1952 pînă astăzi, președintele Anwar Sadat a subliniat răspunderea care revine membrilor Congresului Național al U.S.A., în calitatea lor de reprezentanți ai poporului, pentru soarta revoluției înfăptuite la 23 iulie 1952.

Referindu-se la relațiile dintre R.A.U. și celelalte țări arabe, președintele a evocat situația din Iordania, recentele evenimente din Sudan și alte probleme interesînd lumea arabă. După ce a afirmat că R.A.U. sprijină pe președintele Sudanului, Gaafar el Numeiry, vorbitorul a spus: Constituirea Federației Republicilor Arabe, din care fac parte R.A.U., Libia și Siria și căreia, ulterior i se va alătura și Sudanul, reprezintă o nouă dovadă a năzuințelor țărilor arabe spre unitate.

În legătură cu conflictul arabo-israelian, președintele Sadat a declarat: „Reafirm că anul 1971 va fi anul decisiv pentru soluționarea conflictului arabo-israelian, fie pe cale pașnică, fie pe calea armelor. Noi nu vom mai accepta să rămînem la infinit în situația în care nu este nici război, nici pace. Pentru poporul nostru și forțele lui armate, această situație este intolerabilă. Noi proclamăm atașamentul nostru față de ideea redeschiderii Canalului de Suez, față de rezoluția Consiliului de Securitate din 22 noiembrie 1967, care prevede retragerea totală de pe toate teritoriile arabe ocupate, și față de misiunea Jarring". În continuare, șeful statului a arătat: „Americanii ne-au oferit medierea lor, pe care am acceptat-o, deoarece a ignora America înseamnă a adopta politica struțului. Noi reafirmăm cele trei puncte esențiale referitoare la redeschiderea Canalului de Suez, adică trecerea trupelor noastre pe malul oriental al Canalului, evacuarea parțială a forțelor israeliene din Sinai și aplicarea încetării focului pe o perioadă de șase luni pentru a permite stabilirea unui calendar al evacuării totale. Am expus Statelor Unite aceste puncte și așteptăm răspunsul lor".

Relațiile Republicii Arabe Unite cu Uniunea Sovietică, a declarat președintele Sadat, se dezvoltă neîncetat. El a relevat că barajul înalt de la Assuan, construit cu asistență sovietică, constituie un rezultat remarcabil al prieteniei dintre R.A.U. și Uniunea Sovietică.

★

CAIRO 24 (Agerpres)

O delegație economică condusă de ministrul economiei și comerțului exterior al R.A.U., Mohamed Abdallah Marziban, va pleca la 26 iulie în Republica Populară Chineză, informează agenția M.E.N. În cadrul convorbirilor vor fi abordate problemele dezvoltării schimburilor comerciale și cooperării economice dintre cele două țări.

REALITĂȚI CAPITALISTE

■ S. U. A. — Nivel record al creșterii costului vieții

WASHINGTON 24 (Agerpres). — Costul vieții a înregistrat în S.U.A., în luna iunie, un nivel record pentru ultimele 15 luni — a anunțat Ministerul Muncii. Potrivit statisticilor publicate, media de creștere a costului vieții pe luna iunie se ridică la 0,5 la sută, ceea ce corespunde unui ritm anual de creștere de aproape 6 la sută. Cele mai mari creșteri se semnalează la produsele alimentare, urmate apoi de cheltuielile de transport și ocrotire a sănătății publice. Luînd ca bază anul 1967, costul vieții a atins în iunie a.c. nivelul de 121,5 la sută, precizează comunicatul Ministerului Muncii.

■ ANGLIA — Inflația anihilează economiile

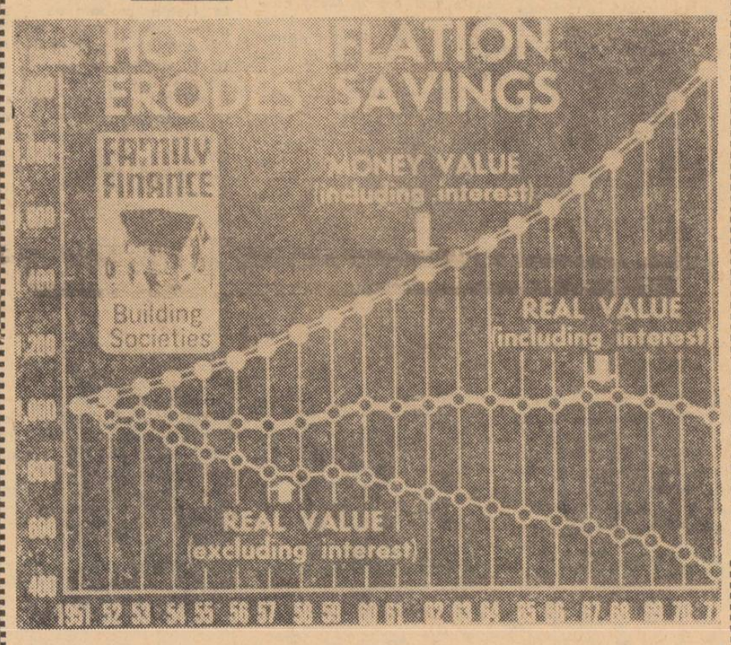

Publicăm o diagramă apărută în ziarul britanic „Daily Express", sub titlul „Inflația anihilează economiile", care indică efectul creșterii prețurilor unor bunuri de consum și implicit a costului vieții în decursul ultimilor 10 ani, sub forma variației valorii reale a unei sume de 1.000 lire sterline depuse (cu o dobîndă anuală de 4%) la Casa de Economii și Investiții. La prima vedere situația pare favorabilă, cel ce a depus bani, obținînd în 1971 dublarea valorii banilor depuși în 1951. În realitate, dacă se ține cont de prețurile reale ale bunurilor, el va putea cumpăra cu acești bani în 1971 doar bunuri în valoare de 927 lire sterline, în comparație cu 1951.

Prima linie (de sus în jos) — valoarea bănească (inclusiv dobînzile).
A doua linie — valoarea reală (inclusiv dobînzile).
A treia linie — valoarea reală (fără dobînzi), care este cea mai scăzută.

■ ELVEȚIA — „Cruzimile prezentate pe micul ecran"

ZURICH 24 Agerpres). — Sub titlul „Cruzimile prezentate pe micul ecran", cotidianul elvețian „Tages Anzeiger" publică un articol în care se spune, între altele: „Tema brutalităților în filmele prezentate la televiziunea elvețiană a devenit acută încă de acum cîțiva ani. Efectul valului de atrocități care se revarsă, seară de seară, pe diferite canale în casele cetățenilor elvețieni constituie principalul subiect de discuții. Și pe bună dreptate, deoarece toate cercetările științifice, precum și nenumărate conferințe, comisii, studii, chestionare și statistici au dovedit nocivitatea socială cauzată de cruzimile prezentate pe ecran".

Situația din Sudan

CAIRO 24 (Agerpres) „Blindatele au trebuit să intervină la Khartum în cursul zilei de vineri pentru a împrăștia mai multe grupuri" — a declarat, într-un interviu acordat agenției France Presse, locotenentul Salah Abdel Al, secretar general al Consiliului Comandamentului Revoluției sudaneze. El a adăugat că „pe întreg teritoriul Sudanului domnește calmul". Locotenentul Salah Abdel Al a menționat că cele patru tribunale militare care au condamnat la moarte pe Hashem El Atta, conducătorul loviturii de stat eșuate, și pe cei trei adjuncți ai săi, lucrează zi și noapte și că „procesele a zeci de persoane se află în curs de desfășurare".

Abdel Al a arătat, pe de altă parte, că nu este la curent cu întoarcerea la Khartum a colonelului Babakr El Nour și a lui Farouk Hamadallah, care au fost debarcați joi la Benghazi (Libia) în timp ce reveneau în Sudan de la Londra pentru a prelua funcțiile în care fuseseră numiți de autoritățile instaurate prin lovitura de stat eșuată. Oricum, ei vor fi deferiți unui tribunal militar, a precizat Abdel Al.

★

KHARTUM 24 (Agerpres).

Guvernul sudanez a hotărît ruperea relațiilor diplomatice cu Irakul, anunță o declarație a Ministerului de Externe sudanez dată publicității de către ambasada Sudanului la Beirut, relatează agențiile Reuter și France Presse. Declarația adaugă că autoritățile de la Khartum au ordonat închiderea ambasadei irakiene din capitala Sudanului și expulzarea personalului diplomatic al acesteia în decurs de 24 de ore.

Noul președinte al Liberiei

MONROVIA 24 (Agerpres)

Conform constituției țării, vicepreședintele Liberiei, William Tolbert, a preluat vineri funcția de șef al statului, în urma morții președintelui William S. Tubman. Decedat la vîrsta de 75 de ani, William S. Tubman s-a aflat la conducerea Liberiei timp de 28 de ani, din 1943.

CALEIDOSCOP

BONN 24 (Agerpres). — În apropiere de sediul poliției din Munchen, un traficant de stupefiante neidentificat a depozitat stupefiante în valoare de peste 1 milion de mărci vest-germane. Poliția a descoperit într-o pivniță 103 kg pulbere de morfină, produsă din opium brut.

În ultimul timp, în capitala Bavariei, care se pare că a devenit unul dintre importantele centre vest-germane ale traficului de stupefiante, au fost arestați mai mulți traficanți asupra cărora s-au găsit importante cantități de droguri. Astfel, într-un hotel de lux au fost arestați doi străini care aveau morfină în valoare de 500 000 mărci. Mai înainte, vameșii din Munchen au confiscat de la alți doi traficanți 180 kg hașiș în valoare de aproximativ 600 000 mărci. La aceasta se adaugă depistarea a 300 kg hașiș într-o locuință din Munchen, în valoare de un milion de mărci.

★

ROMA 24 (Agerpres). — Două mișcări seismice s-au produs vineri în Italia, în regiunea Isernia. Avînd un caracter ondulatoriu, cutremurul a provocat pagube numai edificiilor vechi.

★

BONN 24 (Agerpres). — Deraierea trenului „Suisse Express", care s-a soldat cu moartea a 23 de persoane și rănirea a 121, a fost provocată de un exces de viteză, s-a anunțat oficial. Trenul atinsese 140 km pe oră pe o porțiune unde viteza era limitată la 75 kilometri. Parchetul nu posedă încă nici o indicație asupra motivelor pentru care trenul a atins o viteză aproape dublă față de cea obișnuită.

★

PALERMO 24 (Agerpres). — Poliția și carabinierii au arestat un grup de 23 de oameni suspectați de a fi membri ai Mafiei și acuzați de „asociere în vederea comiterii de crime". Un purtător de cuvînt al poliției din Palermo a declarat că aceste acțiuni se vor extinde și la alte orașe ale Italiei, printre care Milano, Roma și Napoli.

★

CARACAS 24 (Agerpres). — În localitatea La Luz din statul venezuelean Barina a încetat din viață, în vîrstă de 146 de ani, Josefa Perez, care deținea recordul longevității în Venezuela.

★

RIO DE JANEIRO 24 (Agerpres) — La Rio de Janeiro se desfășoară în prezent procesul a nouă persoane acuzate de a fi participat la răpirea, în iunie 1970, a ambasadorului vest-german în Brazilia, Ehrenfried von Holleben. Procurorul a cerut pedeapsa cu moartea pentru cinci dintre acuzați și de închisoare pe viață pentru ceilalți. Potrivit autorităților, cinci membri ai organizației care a întreprins răpirea au fost uciși de polițiști în schimbul de focuri care a precedat arestările. Von Holleben a fost ținut în captivitate șase zile, el fiind eliberat în schimbul a 40 de deținuți politici.

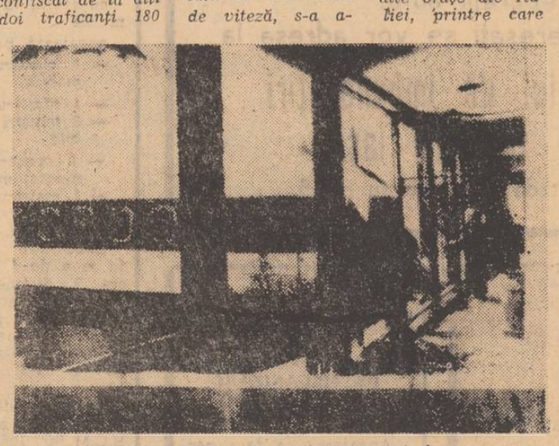

S.U.A. — Un avion „Jumbo Jet 747" la aterizare pe aeroportul din Los Angeles, din cauze necunoscute, n-a putut frîna și a ajuns cu „botul" în geamul clădirii aeroportului, pe care, evident, l-a făcut țăndări.

SCURTE ȘTIRI

PEKIN

Agenția China Nouă anunță că Ciu En-lai, premierul Consiliului de Stat al R.P. Chineze, și Ci Pin-fei, ministru adinterim al afacerilor externe, s-au întîlnit cu membrii delegației guvernamentale algeriene, condusă de Abdelaziz Bouteflika, ministrul afacerilor externe al Republicii Algeriene Democratice și Populare. Cu acest prilej, a avut loc o convorbire cordială, prietenească.

WASHINGTON

La Detroit a avut loc Congresul de patologie avicolă din Statele Unite, la care au luat parte specialiști din numeroase țări ale lumii, printre care și dr. Negruțiu Traian, directorul Institutului „Pasteur" din București, și dr. Ion Pătrașcu, cercetător la același institut. Din cele 20 de comunicări științifice prezentate în domeniul „bolii lui Marek" (o boală canceroasă a păsărilor), două aparțin doctorului Ion Pătrașcu. Comunicările sale în legătură cu o nouă formulă de vaccin, pe marginea cercetărilor efectuate în colaborare cu prof. B.W. Calnek, de la Universitatea Cornell din Ithaca (S.U.A.), au trezit un deosebit interes în rîndurile participanților la congres.

PHENIAN

Agenția A.C.T.C. informează că la Panmunjon a avut loc o nouă întîlnire a ofițerilor celor două părți în Comisia militară de armistițiu în Coreea. Reprezentantul părții coreene a protestat sever în legătură cu noile acte provocatoare comise de partea americană în zona demilitarizată. El a avertizat că „dacă imperialiștii S.U.A. continuă să comită acte provocatoare introducînd în zona demilitarizată persoane care împiedică buna desfășurare a activității personalului R.P.D. Coreene, partea coreeană va fi nevoită să ia măsurile de autoapărare cuvenite".

VARȘOVIA

Piotr Jaroszewicz, președintele Consiliului de Miniștri al R.P. Polone, l-a primit pe Johannes Virolainen, președintele Partidului de Centru din Finlanda, aflat în vizită la Varșovia, la invitația Prezidiului Comitetului Superior al Partidului Țărănesc Unit din Polonia, informează agenția P.A.P. La întîlnire a participat Stanislaw Gucwa, președintele Prezidiului Comitetului Superior al Partidului Țărănesc Unit.

RABAT

La Rabat au luat sfîrșit lucrările sesiunii extraordinare a Camerei Reprezentanților a Marocului, reunită pentru a examina situația din țară în urma evenimentelor ce au avut loc la 10 iulie. Camera Reprezentanților a adoptat un proiect de lege privind organizarea justiției militare, potrivit căruia „tribunalele militare vor putea lua hotărîri urgente în cazuri apreciate ca fiind contrare statului marocan".

LONDRA

În conducerea Partidului laburist au loc în prezent serioase dispute declanșate de problema aderării Marii Britanii la Piața comună: este criticată, în special, poziția liderului adjunct al partidului, Roy Jenkins, partizan al aderării. Situația lui Jenkins este în momentul de față destul de delicată. Declarațiile sale în sprijinul aderării au avut un ecou negativ în rîndurile Partidului laburist. În urma afirmațiilor sale că actualul lider al laburiștilor, Harold Wilson, nu este persoana potrivită pentru conducerea partidului, săptămînalul „New Statesman" a cerut demisia lui Jenkins.

Redacția și Administrația: strada Vasile Alecsandri nr. 8 — Iași. Telefon 14127.

Tiparul: Întreprinderea poligrafică Iași, str. Vasile Alecsandri nr. 6, Telefon 14620

BIBLIOTECA
CENTRALĂ UNIVERSITARĂ
„M. EMINESCU" IAȘI

ANUL XXVII, Nr. 7730, MARȚI 27 IULIE 1971, 4 PAGINI 30 BANI

Proletari din toate țările, uniți-vă!

Flacăra Iașului

Organ al Comitetului județean Iași al P.C.R. și al Consiliului popular județean

În pagina a 4-a

- În legătură cu situația din Sudan
- „Apollo–15" a pornit spre Lună

Direct de pe „șantierele" culesului

Duminică, unii au răspuns chemării lanurilor, alții... s-au făcut că n-o aud

Stadiul actual de coacere face cerealele păioase foarte sensibile la scuturare. Un vînt de o intensitate cît de mică sau o ploaie, „mușcă" adînc din producție. Iată un motiv destul de serios pentru lucrătorii multor unități agricole din județul nostru, de a nu înceta lucrul nici duminica care a trecut. Pe tarlaua „Pietroșica" a cooperativei agricole din Coarnele Caprei, unde se află întinse lanuri de grîu, au poposit duminică dimineață, încă de la ora 5.30, mecanizatorii și echipele de cooperatori care urmau să deservească combinele, mijloacele de transport, inginerul Vasile Roșu, șeful Oficiului cadastru și organizarea teritoriului, venit în această unitate să ajute consiliul de conducere la organizarea muncii. Alături de ei, au ieșit și salariații de la primărie, de la cooperația de consum. „Din 650 de hectare cu grîu cîte are unitatea, ne-a spus tov. Dumitru Crețu, secretarul comitetului comunal de partid, prezent și dînsul de la aceeași oră la locul de muncă al mecanizatorilor și cooperatorilor, au fost recoltate cu combinele 300 de hectare, iar manual 50 de ha. Inaintăm cu o viteză de 50 ha. pe zi. În 5 zile sîntem hotărîți să încheiem treierișul. Ne dăm seama că orice întîrziere ne aduce pierdere de producție. De aceea, ne grăbim, lucrăm și astăzi, deși e duminică".

G.A.P. Focuri: Toate combinele în lan.

Tractoriștii din secția de mecanizare condusă de Toader Țibu, împreună cu cîteva zeci de cooperatori, majoritatea membri de partid, au desfășurat bătălia strîngerii recoltei în tot cursul zilei de duminică. Seara, cînd s-a făcut bilanțul muncii, la 350 de ha, recoltate pînă sîmbătă, au mai fost adăugate alte 50 de ha.

In alte puncte ale unității se lucra la balotat paiele, la arat. Printre cei care conduceau agregatele de balotat se afla și C-tin Țibu. „Sîmbătă am muncit răzbit, ne-a spus dînsul. Eu singur am făcut 1.350 de baloți. Azi, (pînă la ora 11 — n.n.), am făcut 500. Nu mă las pînă nu egalez cifra de ieri. N-avem timp de stat". Și mecanizatorul a urcat din nou la volanul tractorului.

Gospodari recunoscuți, țăranii cooperatori din Coarnele Caprei dovedeau grija cuvenită și pentru căratul cerealelor de pe cîmp, în magazii. Totodată, ei au repartizat mijloacele auto la efectuarea transporturilor la baza de recepție. „Sîmbătă am dus în bază 70 de tone de grîu, azi, pînă la ora aceasta (ora 12), încă 60 de tone, ne-a spus inginerul Virgil Burcă, președintele unității. Am achitat muncile S.M.A., iar acum predăm grîu în contul contractului. Pînă marți ne îndeplinim obligațiile asumate prin contract. Avem o recoltă bună. Sperăm să depășim cu mult prevederile de plan. De aceea, adunarea generală a hotărît ca, deocamdată, să suplimentăm contractul cu încă 100 de tone de grîu. Miercuri și joi le ducem în bază". Cum s-au gîndit să folosească ziua de duminică mecanizatorii și țăranii cooperatori din Focuri? Ca și la Coarnele Caprei, cei care au răspuns primii la chemarea consiliului de conducere, de a nu pierde nici o oră bună de muncă, au fost mecanizatorii. Încă de dimineață, ei au pus în funcțiune toate cele 11 combine, care, după cum ne spune ing. șef Mircea Popovici, merg ceas. Stăm de vorbă cu tractoristul Ion Ungureanu, unul din fruntașii secției de mecanizare, pe care o conduce tînărul Ion Degeratu. „Avem o recoltă bună și nu ne rabdă inima s-o lăsăm să se scuture pe cîmp. Muncim și astăzi fiindcă ne-am săturat de odihnă în zilele ploioase". Pe una din combine, la umplutul sacilor, lucra și Constantin Popa, secretarul comitetului de partid al cooperativei agricole. „Cîți membri de partid sînt prezenți astăzi la lucru?", întrebăm noi. „Vreo 60. Adică aproape toți membrii echipelor de deservire a combinelor și mijloacelor de transport", ni s-a răspuns.

La punctul „Stejar", alți mecanizatori balotau paie. Păcat că nu foloseau sănioaiele pentru eliberarea, concomitentă, a miriștii. Tovarășul ing. Ștefan Drăghici, directorul S.M.A. Focuri, recunoaște că, într-adevăr, asta e o lipsă a dumnealor. Dar, s-a spus de la început cum trebuie să se lucreze. De ce nu sînt respectate indicațiile primite? La cooperativa agricolă din Focuri s-au recoltat pînă duminică 270 de ha. cu combinele și 150 de ha. manual. Griul strîns în clăi e la fel de vulnerabil la intemperii ca și cel din lan. De aceea era bine ca atelajele să fi fost mobilizate la căratul snopilor pe arii. Or, din 140 de atelaje, numai 11 lucrau la combine. Restul? Erau parcate. Și în timp ce mecanizatorii, împreună cu echipele de deservire, asudau la strînsul recoltei, în timp ce o bună parte din lanuri erau încă secerate, foarte mulți țărani cooperatori stăteau pe la bufet, pe ulițe. Printre ei se aflau Dumitru Maftei, Gh. Iftinuță, Vasile Mazuru, Vasile Iftinuță, Dumitru Iftimie, Iosub Sfecliș, Dumitru Simion, Vasile Rusu și alții. Au stat cînd a plouat, stăteau și acum, pe o vreme atît de bună pentru recoltat. Ar trebui ca adunarea generală să țină seama de felul cum aceștia și alții ca ei au înțeles să iasă la strînsul recoltei. Nu se poate ca unii să muncească și alții să stea la umbră.

O situație asemănătoare întîlnim la Fîntînele. Mecanizatorii și alături de ei încă circa 100 de țărani cooperatori, cea mai mare parte membri de partid, lucrau, iar alții, în special tinerii, se plimbau prin sat. Nu le păsa că mai bine de jumătate din lanuri erau nesecerate. Spre uimirea noastră, printre cei care se aflau acasă, erau și Ion Pleșca, brigadier, Gh. Blănaru, ajutor de fermier.

Tovarășul Dumitru Grădinaru, președintele cooperativei agricole, ne-a spus că recolta e foarte bună. „Am fi putut obține o producție și mai mare, a intervenit primarul comunei, tov. Nicolae Păduraru, dar s-au scuturat cam multe boabe din cauza ploilor".

Iată un motiv în plus pentru a se fi luat toate măsurile astfel ca nici o oră

Gh. STEJARU

(continuare în pag. a 2-a)

■ C. A. P. Coarnele Caprei: De dimineață, cu toții la secerat ■ Au suplimentat contractul ■ C. A. P. Focuri: Mecanizatorii la datorie ■ Prea mulți cu mîinile în buzunare ■ C. A. P. Fîntînele: Atelajele la parcare, clăile pe miriște ■ La plimbare, pe ulițele satului ■ Exemplul negativ al brigadierului

C.A.P. Cotnari: La ora 15, toate forțele s-au retras din cîmp.

Vizita la Iași a delegației P.C. din Danemarca

Delegația P.C. din Danemarca, condusă de Freddy Madsen, secretar al C.C. al Partidului Comunist din Danemarca, sosită în județul nostru sîmbătă 24 iulie, și-a continuat vizita duminică și luni.

In cele două zile, membrii delegației au fost oaspeți ai Fabricii „Țesătura", Intreprinderii agricole de stat Bucium, cooperativei agricole de producție din Bivolari. Au fost, de asemenea, vizitate complexul muzeistic din Palatul Culturii, alte monumente, muzee și zone de agrement din municipiul Iași.

✶

Tovarășul Vasile Potop, membru al C.C. al P.C.R., prim-secretar al Comitetului județean de partid, a primit, ieri după-amiază, delegația Partidului Comunist din Danemarca. Au fost de față tovarășii Petre Mâlcomete și Al. Dumitrache, secretari ai Comitetului județean de partid, Ioan Manciuc, prim-secretar al Comitetului municipal de partid. Cu acest prilej s-a făcut un schimb de opinii privind activitatea de partid. Convorbirea s-a desfășurat într-o atmosferă caldă, tovărășească.

Vizita delegației P.C. din Danemarca s-a încheiat astăzi dimineață.

În paginile 2-3:

- ■ Omagiu la Mircești
- ■ VIAȚA DE PARTID — **Adunarea generală - școală de educație comunistă**
- ■ SPORT

SOSIREA ÎN CAPITALĂ A DELEGAȚIILOR GUVERNAMENTALE LA CEA DE-A XXV-A SESIUNE A C. A. E. R.

Luni, au sosit în Capitală delegațiile guvernamentale din țările membre ale C.A.E.R., care vor participa la cea de-a XXV-a Sesiune a Consiliului de Ajutor Economic Reciproc.

Delegația Republicii Populare Bulgaria este condusă de Stanko Todorov, președintele Consiliului de Miniștri; delegația Republicii Socialiste Cehoslovace — de Lubomir Ștrougal, președintele guvernului federal; delegația Republicii Democrate Germane — de Willi Stoph, președintele Consiliului de Miniștri; delegația Republicii Populare Mongole — de Sonomin Luvsan, președintele ad-interim al Consiliului de Miniștri; delegația Republicii Populare Polone — de Piotr Jaroszewicz, președintele Consiliului de Miniștri; delegația Republicii Populare Ungare — de Jeno Fock, președintele Guvernului Revoluționar Muncitoresc-Țărănesc Ungar; delegația Uniunii Republicilor Sovietice Socialiste — de Alexei Nikolaevici Kosîghin, președintele Consiliului de Miniștri.

A sosit, de asemenea, delegația guvernamentală a Republicii Socialiste Federative Iugoslavia, condusă de Aleksandar Grlicikov, vicepreședinte al Vecei Executive Federale, invitată la Sesiune în baza Convenției încheiate între C.A.E.R. și guvernul acestei țări privind participarea R.S.F. Iugoslavia la lucrările organelor Consiliului.

Delegațiile sînt însoțite de consilieri și experți.

Pe aeroportul Otopeni, oaspeții au fost salutați de președintele Consiliului de Miniștri al Republicii Socialiste România, Ion Gheorghe Maurer, conducătorul delegației guvernamentale a României la cea de-a XXV-a Sesiune a C.A.E.R., Gheorghe Rădulescu, vicepreședinte al Consiliului de Miniștri, reprezentantul permanent al țării noastre în C.A.E.R., Maxim Berghianu, președintele Comitetului de Stat al Planificării, ceilalți membri ai delegației guvernamentale române la actuala sesiune C.A.E.R., miniștri și alte persoane oficiale.

Au fost de față N.V. Faddeev, secretarul Consiliului de Ajutor Economic Reciproc, precum și ambasadorii țărilor respective la București.

(Agerpres)

Schimbarea profilului uzinei cere și un nou stil de muncă

Vechile ateliere ale „Nicolinei" cunosc de cîțiva ani transformări care afectează însăși esența lor. Renunțîndu-se aproape total la tradiționalele reparații de vagoane, uzina se profilează pe fabricarea utilajelor pentru construcții. Discutînd zilele trecute cu inginerul șef al unității, tov. Gheorghe Cojocaru, am aflat lucruri interesante despre modul în care se face trecerea la noua personalitate a prestigioasei uzine ieșene.

— Ținînd cont de perspectivele uzinei, de înzestrarea ei, de profilul care i se conturează, cred că problema numărul unu, la ora actuală, este asimilarea de noi produse. In acest sens s-a și întreprins cîte ceva. Am început cu punerea la punct a bazei materiale, prin organizarea — în primul rînd — a unui atelier de prototipuri și autoutilări, înzestrat cu spațiile și mașinile corespunzătoare. Tot în vederea lucrărilor pe care în curînd le vom avea de executat, s-a pus în funcțiune un atelier de acoperiri metalice, cu instalații de cadmiere, evitînd astfel cheltuielile ocazionate de cooperarea cu alte uzine. De asemenea, în prezent, se fac ultimele amenajări la atelierul de tratamente termice, unul dintre cele mai moderne din țară, care va permite creșterea substanțială a calității pieselor executate de noi. Deja am trimis oamenii, care vor lucra aici, la cursurile de specializare necesare.

RED.: Vorbind de asimilarea a noi produse, care sînt perspectivele uzinei?

Gh. Cojocaru: In anul care vine, vom asimila multe produse noi, de o mare complexitate, care vor contura tot mai mult noua personalitate a uzinei. Iată numai cîteva din ele: repartizatorul — finisor de mixturi asfaltice de 200 tone/oră și o lățime de lucru de 2,5 — 5 m., screperul tractat de 8 m.c. acționat hidraulic de tractor, echipamentul de buldozer pentru tractor S-1.500, mașina

Interviu realizat de
Const. PĂLĂDUȚĂ

(continuare în pag. a 3-a)

Mariana Balint, maistră de sală în secția confecții, tura B de la Fabrica de tricotaje „Moldova" din Iași, este cunoscută de tovarășele ei ca o bună organizatoare la locul de muncă.

In fiecare lună, colectivul cu care lucrează își depășește sarcinile de plan, realizînd produse de bună calitate.

Foto: G. PAUL

CARNET IEȘEAN

Inventar?

In ușa unui magazin ieșean, un client se oprise deunăzi cu mîna pe clanță, neștiind parcă dacă se poate intra sau nu.

— Nu vă supărați, e deschis sau nu?

— Bineînțeles, poftiți — a răspuns vînzătoarea. Apoi, din cale afară de mirată: Dar ce vă face să credeți că n-ar fi deschis?

— Cum să vă spun... după aspectul vitrinei am crezut că sînteți în perioada inventarierii...

Din curiozitate am privit în vitrină și a trebuit să-i dăm omului dreptate: un talmeș-balmeș de produse „depozitate" fără nici o lege a esteticii, într-adevăr, ca la inventar.

Vor spune unii că, la urma urmei, în comerț principalul lucru e buna aprovizionare cu mărfuri și nu frumusețea vitrinelor. Necesar este însă să se îmbine utilul cu frumosul, mai ales că vitrinele aranjate cu gust dau oricărei localități o deosebită notă de distincție. In Iași constatăm însă că nu se prea ține seama de acest lucru, dovadă că multe magazine se află cam în situația celui în care a avut loc întîmplarea relatată mai sus. In mai multe mercerii, magazine de articole electrice și în alte unități exponatele sînt tot parcă aduse și depuse de ape.

In unele locuri, există oarecare bunăvoință dar cam atît nu este suficient; pînă la urmă aranjarea produselor seamănă tot ca într-o prăvălioară sătească. Iar pentru a face vitrinele și mai „șic" sînt îngrămădite și ghivece cu mușcate sau alte specii horticole, „înfrumusețate", uneori, și cu flori artificiale. Unitățile de înrămat tablouri expun de obicei cîte un snop de rame de toate dimensiunile, culorile și modelele lîngă care se răsfa-

C. GRIGORAȘ

(continuare în pag. a 2-a)

Cei criticați n-au fost pe recepție

In ziarul nr. 7687 din 6 iunie a.c., relatam despre unele deficiențe manifestate de către salariații unităților de alimentație publică de pe traseele turistice din județul nostru, aparținînd Uniunii județene a cooperativelor de consum și altor organizații comerciale. Consemnam atunci starea de necurățenie din unități și campinguri, defectuoasa aprovizionare cu produse alimentare, folosirea unei practici străine comerțului etc. Cu același prilej am mai criticat și modul defectuos în care se face informația turistică de către Comitetul județean pentru cultură și artă.

După cum era și firesc, ne așteptam ca, după apariția articolului, conducerile unităților criticate să fi trecut de urgență la înfăptuirea unor măsuri tehnico-organizatorice care să ducă la înlăturarea acestor nepermise stări de lucruri. Dar, contrar așteptărilor noastre, am întîlnit, cu prilejul raidului întreprins prin aceleași unități și pe aceleași trasee, o totală ignorare a faptelor criticate. De pildă, la bufetul din imediata apropiere a Casei memoriale „Vasile Alecsandri" din Mircești, la „Stîna Poeni", la crama „Doi lei", la Complexul de alimentație publică „Strunga", turiștii nu au la dispoziție decît un sortiment sărac de produse culinare, de băuturi răcoritoare și chiar de vinuri. Am întîlnit și situații ca cele de la bufetul din Mircești și crama „Doi lei" cînd turiștii nu găsesc nici măcar fripturi, bere, țigări-specialități, zile în șir, datorită neonorării notelor de comenzi de către conducerea cooperativei de consum Hălăucești (președinte losif Cazone). Cu toate că ne aflăm în plin sezon turistic, o serie de lucrări de renovare sînt încă neterminate. Bufetul din Mircești ne mai oferea, la data vizitei, imaginea unui șantier. Pereții erau nezugrăviți, deoarece nici de această dată nu se terminaseră lucrările la instalația electrică necesară punerii în funcțiune a agregatului frigorific, adus la unitate încă din luna februarie a.c.

Din nou pe traseele turistice

Dintotdeauna, comerțul în general, comerțul cu produse alimentare în special, a reclamat și reclamă cu stringență o preocupare asiduă pentru respectarea normelor igienico-sanitare. Statul nostru a făcut și face eforturi financiare pentru modernizarea unităților în vederea îmbunătățirii nivelului general de servire și aprovizionare, pentru înzestrarea cu utilaje perfecționate, cu echipament de protecție și de lucru etc. Din păcate însă, nu peste tot se folosesc aceste largi posibilități. Ba mai mult, se încalcă sistematic cele mai elementare norme de igienă. La Complexul de alimentație publică „Strunga" (responsabil Ștefan Mac) și „Stîna Poeni" (responsabil N. Straton), pe lîngă ținuta necorespunzătoare din punct de vedere igienic a vînzătorilor, paharele, farfuriile, furculițele, cuțitele sînt murdare, geamurile de la vitrinele de expunere a produselor alimentare erau pline de praf, iar mobilierul din grădină, în special la „Stîna Poeni", era unsuros, nedebarasat operativ de resturile rămase de la consumatori.

I. BANU

(continuare în pag. a 2-a)

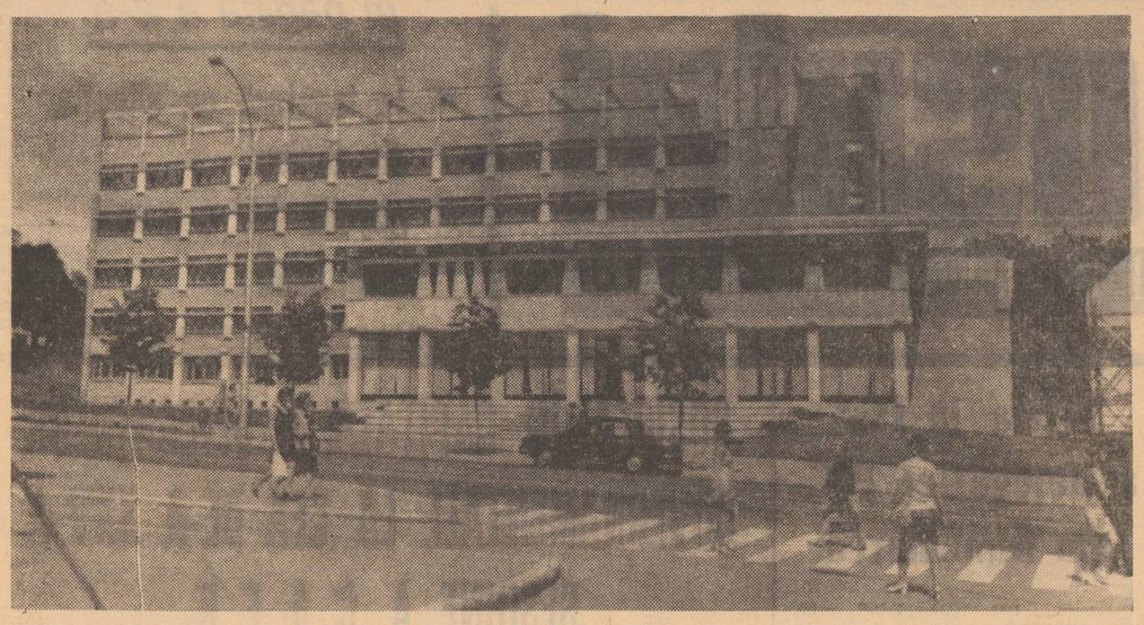

Arhitectură ieșeană

Foto: OV. SPIRTU — coresp.

OMAGIU LA MIRCEȘTI

Sărbătorindu-l pe Alecsandri, acum cînd s-au împlinit 150 de ani de la nașterea sa, aducem un sincer omagiu celui ce a fost cel mai mare poet al neamului pînă la Mihai Eminescu, celui ce a fost un mare patriot, militant pentru unire și propășire națională.

Bardul de la Mircești ne apare acum, cu atît mai monumental cu cît în deceniile în care a luptat și a creat, scriitorii noștri se aflau încă sub influențe străine. Meritul lui Alecsandri își trage seva dintr-un profund și sincer patriotism care l-a determinat firesc să se îndrepte spre folclor, spre istorie și năzuințl sociale, spre frumusețile naturale ale patriei și astfel a dat tezaurului nostru beletristic noi forme literare, a îmbogățit mijloacele de expresie, limba noastră literară, s-a făcut cutia de rezonanță a gîndurilor și sentimentelor întregului popor.

Ieșenii au dedicat poetului numeroase manifestări omagiale. Duminică, numeroși iubitori ai poeziei s-au deplasat la Casa memorială din Mircești, într-un pelerinaj. Erau prezenți scriitori, oameni de cultură și artă, săteni, pionieri și școlari, turiști sosiți din diferite colțuri ale țării. Cu emoție a fost vizitat mausoleul și Casa memorială. Vizitatorii s-au oprit îndelung în fața exponatelor care scot în evidență puternica personalitate a marelui scriitor patriot.

În parcul din fața casei în care a trăit și a creat Alecsandri, au avut loc apoi manifestări omagiale. Inserăm între acestea cuvîntul evocator rostit de prof. Maria Huminiuc, directoarea Muzeului Unirii din Iași, cel rostit de învățătorul Iosif Gherca, directorul căminului cultural din comună, și poeziile „Bardului de la Mircești" și „Odă celui ce nu e" dedicate scriitorului Vasile Alecsandri de poeții ieșeni Florin Mihai Petrescu și Silviu Rusu. Numeroși pionieri prahoveni, veniți să-și petreacă o parte din vacanța estivală în pitoreasca tabără de la Muncel, s-au deplasat la Mircești însoțiți de profesorii Negoescu Nicolae și Ion Matei pentru a depune flori la mausoleul din Mircești. Ei au vizitat casa și au organizat spontan un atractiv program artistic la care și-au dat concursul cei mai talentați soliști și recitatori din rîndul cărora am reținut cîteva nume: Elisabeta Năiescu, Anca Pîrvulescu, Denise Dincă, Corina Galatan, Lavinia Ambruș, Estera Cassovicz. Acestora li s-au alăturat și pionierii din Mircești Antică Dumitru, Cecilia Bursuc, Lucica Andrieș. Unindu-și forțele artistice pionierii au recitat poeziile „Sergentul" „Sfîrșit de toamnă", „Balcanul și Carpatul", „Adio Moldovei", „Lunca Siretului", „Odă ostașilor români", „Secerătorii", „Plugul blestemat" și au interpretat cîntece pe versuri de Alecsandri: Rodica, Barbu Lăutaru, Hora Unirii, prilej de a se încinge o horă uriașă în care s-au prins sute de tineri și vîrstnici, cu aceeași bucurie ca în urmă cu peste un secol cînd înaintașii sărbătoreau actul împlinit al Unirii neamului.

Manifestările artistice au continuat pînă seara tîrziu: talentații elevi de la Școala generală din Muncelul de Sus au prezentat, pe scena căminului cultural, piesa de teatru „Piatra din casă", iar din elevii Școlii populare de artă din Iași, prezenți și ei la peleriaj, Lucia Budu, Elena Ionescu și Dumitru Păpușoi au recitat poeziile „Plugul blestemat", „Țara" și „Eroii de la Plevna".

Pînă seara tîrziu, numeroși vizitatori au poposit în Mircești din legendarele tinuturi ale Vrancei și Sucevei, din cetatea lui Bucur, din părțile Ardealului și Olteniei, veniți să aducă omagiu celui ce a scris Horă Unirii, un imn al idealurilor de unitate națională, nutrite și săvîrșite de înaintași, în rîndul cărora, Alecsandri a fost fără îndoială, o strălucitoare protuberanță.

Ion RĂZEȘU

Direct de pe „șantierele" culesului

C.A.P. Focuri: In timp ce unii se aflau în lanuri, alții preferau umbra și... bufetul.

(urmare din pag. 1)

bună de lucru să nu fie irosită. Primarul comunei stătea și el la combine, alături de președinte, de inginerul șef, de șeful secției de mecanizare. Nu era mai bine ca dumnealui, împreună cu președintele C.A.P. să fi mers în sat, să sfătuiască țăranii cooperatori să pună mîna pe atelaje și să care snopii la arie? Iar ing. șef și șeful secției de mecanizare să se ocupe de organizarea muncii? La Focuri, la fel. In jurul combinelor se aflau și președintele C.A.P. și inginerul șef și directorul S.M.A. și șeful secției de mecanizare, și secretarul consiliului popular comunal care practic stăteau cu mîinile în buzunare. La Coarnele Caprei, ing. Virgil Burcă, președintele cooperativei agricole, însoțea mijloacele de transport auto, care duceau cerealele la baza de recepție, se îngrijea de operativitatea transporturilor. Asta-i cu totul altceva!

În concluzie, e nevoie de o susținută muncă politică (care la Focuri nu se prea simțea) pentru ca toate forțele să participe la strînsul recoltei, la eliberarea mirиștilor, la executarea arăturilor și însămînțarea culturilor duble, de o participare efectivă la muncă a tuturor celor prezenți pe tarlalele cu păioase.

P. S. Ieri dimineața, tov. C-tin Călărașu, secretarul comitetului comunal de partid Răducăneni, ne-a transmis printre altele că sîmbătă și duminică au participat la seceriș, alături de țăranii cooperatori, peste 200 de salariați din comună; că toate combinele funcționează ireproșabil, ziua în lanuri, noaptea la treierișul staționar.

Cei criticați n-au fost pe recepție

(urmare din pag. 1)

Deosebit de negativ este și faptul că într-o serie de bucătării nu se respectă normele de igienă, se păstrează în imediata vecinătate a produselor alimentare resturile menajere care nu se înlătură la timp, nu se protejează preparatele și astfel sînt expuse asaltului muștelor, al prafului. Asemenea practici am întîlnit la complexul „Strunga", „Stîna Poeni" și chiar la restaurantul-pescăresc „Trei lacuri". Am observat și vînzători cu puține scrupule care, datorită faptului că nu sînt afișate prețurile, prețind și încasează mai mult de la consumatori. Ca exemple pot fi dați vînzătorii de la „Stîna Poeni".

Deși în ziarul din 6 iunie a.c. arătam că majoritatea indicatoarelor turistice sînt decolorate ori ruginite cu scrisul greu vizibil, iar altele... lipseau cu desăvîrșire, nici de această dată nu s-a făcut nimic. Oare cîtă vreme va fi tergiversată această mult dezbătută problemă a informației turistice de către Comitetul județean pentru cultură și artă?

Constatările consemnate în rîndurile de mai sus demonstrează că neajunsurile își au sursa în modul defectuos de organizare a activității în unitățile vizate, în stilul de muncă nesatisfăcător al unor cadre de conducere, în rutină, formalismul și lipsa de consecvență pentru finalizarea măsurilor. Sperăm că măcar de această dată cei investiți cu răspunderea conducerii, organizării și urmăririi activității vor declanșa o analiză de maximă exigență, pentru a pune capăt perpetuării deficiențelor.

Sîntem convinși că prin organizarea activității în unități, prin dezvoltarea simțului de răspundere a fiecărui salariat pentru îndeplinirea sarcinilor, prin efectuarea unor controale exigente și prin finalizarea tuturor măsurilor stabilite, întreprinderile și organizațiile comerciale din județul nostru pot și trebuie să facă față în bune condiții amplitudinii maxime a afluxului turiștilor, contribuind la consolidarea bunelor impresii, a amintirilor lăsate de acest județ plin de frumusețl și numeroase monumente istorice.

Dezlegarea jocului apărut în nr. 7727 al ziarului nostru

ORIZONTAL: 1. Șofer — Arc; 2. Crater — Ah; 3. Răcitoare; 4. Utile — Mir; 5. Moletiere; 6. Rînă — Șes; 7. Liță — Ut — T; 8. Oca — Inele; 9. Cataractă.

Dezlegarea jocului apărut în nr. 7729 al ziarului nostru

ORIZONTAL: 1. Forestier; 2. Ecarisată; 3. Roman — Res; 4. Alu — Ec — — Ri; 5. S — Ra — Arin; 6. Trafora — C; 7. Ro — Ib — Zea; 8. Abanos — Ss; 9. Ui — Atlete.

INVENTAR?

(urmare din pag. 1)

tă cîte o „pictură" antiartistică și enervantă.

Nu ne propunem să trecem în revistă toate mostrele de prost gust cu care se face, chipurile, reclamă, și pe care sincer am dori să nu le mai vedem. Pentru a le face să dispară, cea mai bună soluție este să se învețe din experiența altora, căci nu se poate spune că nu există și la noi vitrine drăguțe. Ne gîndim, bunăoară, la cele de la „Arta Modei", „Unic", „Elegant" sau magazinul de bijuterii din Piața Unirii. In toate domeniile comerțului se pot face lucruri frumoase cu cheltuieli minime, cu condiția să existe puțină fantezie și bun gust. Lucruri care se cer nu numai din partea vitrinierilor, ci și a tuturor celor ce se ocupă de comerț. Multe am avea de învățat și din ceea ce au bun alte orașe. Pentru ca orice trecător să se poată delecta privind o vitrină, nu să întoarcă ochii în altă parte. Căci, în definitiv, rolul vitrinelor este să ne atragă, nu-i așa?

SPORT • SPORT • SPORT

FOTBAL

„Vom începe campionatul de pe poziția unei echipe de valoare"

INTERVIUL NOSTRU

A rămas mai puțin de o lună pînă ce se va da startul în competiția fotbalistică supremă din țara noastră. Concediile s-au încheiat, pretutindeni, în lumea sportului rege, antrenorii și jucătorii avînd acum posibilitatea să reflecteze în liniște, în locuri retrase cel mai adesea, la tot ce trebuie corectat, perfecționat, finisat. Dar, cei care asudă mult mai intens, poate, în aceste zile fără competiții sînt, în afara antrenorilor (frămîntați de probleme legate de punerea în formă a echipei, de emoțiile apropiatului start), și conducătorii secțiilor, ai clubu-rilor. De aceea, cu greu am reușit să-l smulgem, pentru cîteva clipe, din vîrtejul preocupărilor caracteristice timpului în care ne aflăm, pe ing. **MARCEL PATRAȘ**, președintele secției de fotbal a Politehnicii.

— Mai înainte de a vorbi despre noua ediție a campionatului, credem că pe cititorii noștri i-ar interesa să afle opinia secției asupra evoluției echipei în campionatul trecut.

— Nu a avut loc încă o ședință de analiză, dar părerea mea este că în sezonul trecut, fotbaliștii Politehnicii au înregistrat un important salt valoric. Și, în afara aprecierilor numeroase făcute la adresa calității jocului prestat, voi mai aduce, în sprijin, cîteva date, nu lipsite de importanță: echipa, după notele acordate jucătorilor, s-a situat în fruntea tuturor celorlalte formații de „A"; tot după notele acordate, 4 jucători (Ianul, Lupulescu, Cuperman și Incze) au intrat în componența „națională" alcătuită după acest criteriu, iar Ianul a acumulat cel mai mare punctaj devenind (neoficial, bineînțeles), cel mai bun jucător al campionatului; Moldoveanu și-a înscris numele pe tabela golgeterilor țării, iar fără acea suspendare arbitrară a Federației, trofeul i-ar fi revenit în mod negreșit; din întregul lot al Politehnicii au fost selecționați, în echipele reprezentative ale țării, 10 jucători.

Evoluția bună, după părerea mea, a fotbaliștilor ieșeni a fost apreciată favorabil și de către publicul spectator care, cu diferite prilejuri, a căutat să-și arate dragostea pentru jucătorii noștri.

— In clasamentul final, Politehnica a ocupat doar locul 8. Reflectă el întocmai potențialul echipei?

— Categoric, nu! In afara unor slăbiciuni trecătoare ale jocului formației noastre manifestate în meciurile cu Steagul roșu (la Iași) sau cu C.F.R. Timișoara (în retur), în care s-au pierdut puncte nepermis de ușor, am fost frustrați de 4 puncte la București, în confruntările cu Steaua și Progresul și astfel am ratat un loc în „Cupa U.E.F.A.".

— Cărui element atribuiți dv. această creștere a calității jocului?

— Schimbării în felul de a gîndi și a acționa, în teren, a jucătorilor, ca urmare a muncii exercitate de către antrenorul V. Mărdărescu.

— Nivelul la care a ajuns echipa vă conferă posibilitatea să sperați la o comportare superioară în viitorul campionat?

— De marți, 20 iulie, întregul lot și-a reluat pregătirile sub conducerea antrenorilor V. Mărdărescu și E. Avasilichioaie, după o formulă nouă aș putea spune, utilizîndu-se un cantonament la... Motelul Bucium. Posibilitatea de a sta aproape ca într-o stațiune de odihnă, de a folosi propriul teren de joc și de antrenament, ca și aceea de a fi, totodată, aproape de familii (mă refer la jucători), au creat o atmosferă foarte bună de lucru, ceea ce ne va permite să începem viitorul campionat de pe poziția unei echipe de valoare.

— Nu v-ar fi necesari, în vederea înfăptuirii noilor obiective, și cîțiva jucători cu „nume" pentru a întări echipa?

— Da, dar acele „nume" care ne-ar fi interesat pe noi au avut pretenții pe care nu le puteam satisface. Ar mai fi vrut să se integreze în echipă o serie de jucători (aflați însă la capătul carierei lor sportive), dar la aceștia, bineînțeles, am renunțat. Așa că am „cules" numai roade din „grădina" noastră: de la juniori și tineret, cărora li s-au adăugat Biliboacă, Romila II și Lemnaru. Deocamdată, însă, loturile (tineret și seniori) execută pregătirile în comun, ele urmînd a fi stabilite înaintea începerii campionatului. Țin să menționez că în afara celor 9 dezlegări acordate la sfîrșitul returului (Cizic, Goliac, Andrioaie, Mihăilă, Costăchescu, M. Iordache, Duțu, Calmar, Ipate), nu vom mai elibera asemenea acte nici unui jucător.

— Și, cu aceasta, putem considera că porțile echipei s-au închis?

— Nu. Bineînțeles, dacă alți jucători vor voi să vină la noi (și dacă vor corespunde ca valoare) îi vom primi.

— Ce ne puteți spune despre programul actualelor pregătiri?

— In afara obișnuitelor antrenamente de pregătire fizică, tehnică etc., și asupra cărora nu voi insista, fiind o problemă de specialitate a antrenorilor, ne preocupăm și de ridicarea nivelului politic și educativ al jucătorilor, în complexul program de pregătire fiind incluse, în acest scop, numeroase acțiuni (expuneri, dezbateri etc.).

In privința jocurilor de verificare pînă acum avem perfectate un joc la Vaslui (1 august), cu Viitorul, un altul la Iași (8 august), cu Racing Beirut (Liban), cîteva la București (începînd de la 14 august), în cadrul unui turneu etc.

Gh. VASILIU

I. T. A. Pașcani — pe un drum bun

PAȘCANI (de la subredacția ziarului „Flacăra Iașului").

In ediția 1970—1971 a campionatului diviziei C de fotbal, I.T.A. Pașcani a avut o comportare meritorie.

Pornită la drum cu un lot restrîns de jucători și fără experiența necesară meciurilor „tari", cu mîză, formația pășcăneană a făcut față cu succes unor adversari redutabili din seria I, cum au fost Victoria Roman (2—1 acasă și 1—1 în deplasare), Textila Botoșani (3—1 și 1—1), Nicolina Iași (1—1 la Pașcani) etc. După ce în majoritatea timpului — atît în tur, cît și în prima parte a returului — a ocupat un loc de mijloc în clasamentul seriei respective, în final I.T.A. s-a clasat pe locul 10. Cu mai mult calm și stăpînire de sine în unele jocuri disputate pe teren propriu, desigur că alta ar fi fost poziția I.T.A.-ei în clasament.

Alături de jucători experimentați și constanți în comportare ca Otic, Crețu, Ionescu, Patrașcu, Maxim, au evoluat mai tinerii Damian, Oprea, Ilie, Țuțu, Nazarie, care au luptat cu dăruire pentru a apăra culorile asociației.

Poate fi considerat un rezultat bun faptul că, în primul an de divizie C, echipa a ocupat un asemenea loc, mai ales că de pregătirea tehnică s-a ocupat un fost jucător, Gh. Pintilie.

Nu este de neglijat nici ajutorul moral și material acordat pe toată durata desfășurării campionatului de către conducerea Autobazei și comitetul sindicatului.

Preocupați îndeaproape de întărirea educației în rîndul jucătorilor și completarea lotului cu fotbaliști tineri, factorii răspunzători din cadrul asociației au fost în unanimitate de acord să se dispenseze de unii dintre jucători (Preda, Stroe, Renghel, Curcă, Mitrofan) care au primit dezlegare pentru alte echipe. Locul acestora va fi ocupat de alți fotbaliști talentați, unii dintre ei din pepiniera C.F.R.-ului din localitate. O dată cu rezolvarea problemei antrenorului și a amenajării unui teren de fotbal în incinta stadionului, I.T.A. Pașcani va putea merge pe un drum bun și va avea un cuvînt de spus în al doilea an de activitate în divizia C.

C. ENEA

Rezultatele concursului Pronosport din 25 iulie

A.S.A. Sibiu — C.S.M. Sibiu	x
Gaz Metan — Metal. Cugir	x
Minerul M. N. — C.S.M. Reșița	1
C.F.R. Caransebeș — Min. Anina	1
Min. Teliuc — Corvinul	2
Gloria B. M. — Minerul B.M.	2
Victoria Carei — Olimpia S. M.	1
Arieșul Turda — Metalul Aiud	2
Ind. Sîrmei — Soda Ocna Mureș	1
Electronica Buc. — Met. Tîrgoviște	x
Petrolul Tîrg. — Prahova Pl.	1
Prog. Năsăud — Gloria Bistrița	2
C.I.L. Gherla — Dermata Cluj	x

Fond de premii lei: 175.170.

Antrenorul Gh. Drobotă ne informează...

Ieri l-am întîlnit pe antrenorul rugbiștilor Politehnicii, Gh. Drobotă:

— **Noutăți?**

— Pregătirile pentru noul campionat le-am făcut pînă acum la mare. Mîine (n.n. — astăzi) vom pleca la Gura Humorului, unde vom continua antrenamentele.

— Ce ne rezervați pentru campionatul care se apropie?

— Intenții avem destule. Dar e greu să fie materializate. Au mai plecat cîțiva jucători, cu cei noi trebuie lucrat minuțios, încă nu s-a rezolvat problema antrenorului cu normă întreagă... Oricum, vrem să facem o figură onorabilă.

— Primii adversari?...

— Grivița Roșie la Iași și Știința la Petroșani. Meciuri ușoare, nu? — încheie discuția cu o glumă Gh. Drobotă.

R. C.

„Cupa tineretului de la sate"

Voleibalistele din Bogdănești — calificate în finală

Sîmbătă și duminică, terenurile Liceului „Garabet Ibrăileanu" din Iași au găzduit partidele de volei din cadrul fazei de zonă a „Cupei tineretului de la sate". Au participat campioanele județelor Botoșani, Neamț, Vaslui, Suceava și Iași.

O comportare foarte bună au avut-o campioanele județului Iași, voleibalistele din satul Bogdănești (comuna Horlești). Deși cele mai tinere (media de vîrstă 14 ani, toate eleve fruntașe la învățătură), jucătoarele din Bogdănești au surclasat echipe mult mai bine cotate (Progresul Poenari ș.a.), realizînd partide de bun nivel tehnic. Rezultatele obținute: 2—0 cu Progresul Poenari (Neamț), 2—0 cu Avîntul Deleni (Vaslui), 2—0 cu Progresul Cristinești (Botoșani), și 0—2 cu Avîntul Valea Moldovei (Suceava). In urma acestor rezultate, Viitorul Bogdănești s-a clasat pe locul secund, obținînd dreptul de a participa în finala de la Baia Mare.

Profesorul Gheorghe Jipu a folosit la această „zonă" următorul lot: Mariana Condurache, Angela Moisii, Valentina Barbu, Dorina Cront, Maria Plugaru, Emilia Plugaru, Ana Zară, Rodica Cheșcu, Elena Gosav. S-au remarcat Dorina Cront, Angela Moisii, Mariana Condurache.

O comportare meritorie a avut-o și echipa masculină Progresul Zăbolóteni (comuna Trifești), reprezentanta județului nostru la această competiție. Ea s-a clasat pe locul al treilea.

Clasamente

Feminin: 1. Avîntul Valea Moldovei — 7 pct.; 2. Viitorul Bogdănești — 7 pct.; 3. Progresul Poenari — 4 pct.; 4. Avîntul Deleni — 4 pct.; 5. Progresul Cristinești — 4 pct.

Masculin: 1. Olimpia Stănilești (Vaslui) — 8 pct.; 2. Viitorul Podoleni (Neamț) — 7 pct.; 3. Progresul Zăbolóteni (Iași) — 6 pct.; 4. Recolta Dumbrăveni (Suceava) — 4 pct.; 5. Siretul Bucecea (Botoșani) — 4 pct.

Primele două clasate, atît la băieți cît și la fete, s-au calificat pentru finală.

V. VĂCĂRIȚA — coresp.

BOX

NEW YORK 26 (Agerpres). — Cunoscutul boxer de cat. grea Ernie Terrell și-a făcut reintrarea înscriindu-și o nouă victorie în palmares. Fostul șalanger oficial la titlul mondial (a pierdut la puncte meciul cu Cassius Clay) l-a învins la puncte după 10 reprize pe peruvianul Roberto Davila.

PLANORISM

B. Grabcev (București) învingător în etapa interjudețeană

Condițiile atmosferice nepriel-nice zborului de săptămîna trecută nu le-au mai permis concurenților angrenați în etapa interjudețeană a campionatului de planorism să mai ia startul decît în două probe. Suficiente însă pentru a produce mari perturbații în clasamentul final. Cea mai importantă se referă, desigur, la schimbarea, surprinzătoare, a liderului. Ieșeanul I. Pavel, deși conducea confortabil (cu peste 500 de puncte) după 4 probe, dintr-o eroare de calcul, în cea de a 5-a, n-a reușit să parcurgă decît 62 de km. din cei 144 ai traseului, fapt pentru care a fost creditat doar cu 95 de puncte. Și, astfel, bucureșteanul Boris Grabcev s-a văzut, spre surprinderea lui, propulsat pe primul loc. Dar surprizele nu s-au oprit aici. Un alt planorist ieșean, A. Otinjac, a ieșit din primii cinci datorită, de asemenea, unui finiș slab: în proba penultimă a realizat doar 129 puncte, iar în ultima — 318. In schimb, cel de al treilea planorist ieșean prezent în acest concurs, I. Iosup, a avut o comportare deosebită: în proba a patra s-a clasat pe locul III, iar pe cea de a cincea a cîștigat-o detașat, realizînd o medie de 55,116 km./oră pe traseul Iași — Pașcani — Iași și, de aici, punctajul maxim: 1000 (cu 280 mai multe decît concurentul clasat pe locul doi). Drept urmare, I. Iosup a obținut calificarea în turneul final al campionatului ce se va disputa, tot la Iași, începînd de duminică 1 august.

Iată și o parte din ultimele rezultate înregistrate:

Proba a IV-a (dus-întors, Iași — Tg. Frumos N. V. — Iași, 100 km.): *1. B. Grabcev 1000 pct., I. Pavel 944 pct., I. Iosup 911 pct.*

Proba a V-a (dus-întors, Iași — Pașcani — Iași, 144 km.): *1. I. Iosup 1000 pct., B. Grabcev 720 pct., I. Franț (București) 713 pct.*

CLASAMENTUL FINAL: B. Grabcev *(București) 3.779 pct.; 2.* I. Pavel *(Iași) 3.664 pct.; 3.* O. Lie *(București) 3.137 pct.; 4.* I. Iosup *(Iași) 2883 pct.; 5.* N. Bors *(Brașov) 2.839 pct.; 6. Gh. Răileanu (Craiova) 2.485 pct.; 7. A. Otinjac (Iași) 2.438 pct.; 8. I. Franț (București) 2.367 pct.; 9. I. Kiss (Tg. Mureș) 1.942 pct.; 10. Al. Șuba (Tg. Mureș) 1.750 pct.; 11. I. Tudor (Craiova) 1.551 pct.; 12. V. Maierean (Craiova) 1.211 pct., 13. Ștefan Szekernyes (Cluj) 162 pct.*

Primii cinci clasați vor lua startul, în continuare, în finala campionatului republican de planorism.

G. VĂLUREANU

ÎN 24 DE ORE

Radio Iași

Programul de seară (27 iulie): 17.00 Buletin de știri; 17.10 Cîntecul care mi-e drag; 17.45 Știința și producția; 18.00 Orchestre și soliști de muzică ușoară; 18.25 Colocviu radiofonic; 18.40 Cîntare patriei și partidului; 19.00 Radiojurnal; 19.15 Muzică populară la diferite instrumente; 17.30 In emisie: „Tinerețea"; 20.00 Muzică ușoară; 21.10 Amatori la microfon; 20.30 Teatru la microfon: „Fără cascadori" de Mircea Radu Iacoban. Valsuri și tangouri.

Televiziune

18.00 Deschiderea emisiunii. „Vasile Alecsandri — simbol al poetului patriot". Seară de versuri; 18.20 „Toate pînzele sus! — emisiune pentru pionieri. Echipajele transmit: Festivalul cineclubu-rilor pionierești — Sibiu '71. Deschiderea taberei internaționale de la Năvodari. Cravatele roșii pe ogoare. Pe cărările vacanței: „Teleferic" și „Păpușa" — cîntece pionierești. Cu caiacele pe Jiu; 18.45 Breviar juridic; 18.55 Dinamica societății românești; 19.20 1001 de seri — emisiune pentru cei mici; 19.30 Telejurnalul de seară. Sport; 20.10 Cîntece patriotice în interpretarea corului și orchestrei de studio Radio; 20.25 Cîntă pentru dv. Ioana Cristea și Emil Gavriș; „Anapoda" — comedie de George Mihail Zamfirescu. Premieră TV; 21.55 Recital Anda Călugăreanu; 22.10 Moment comic cu Horia Șerbănescu și Radu Zaharescu; 22.30 Telejurnalul de noapte.

Cinematografe

VICTORIA, orele 8.30; 11.35; 14.40; 17.45; 20.50: „O floare și doi grădinari", producție a studiourilor indiene. (La grădina „Rîpa galbenă", la ora 20.15); REPUBLICA, orele 8.50; 11.40; 14.50; 17.40; 20.30: „Regele Lear", ambele serii, cinemascop. Producție a studiourilor sovietice; COPOU, orele 9; 11; 13; 17; 19; 21: „Serbările galante", producție a Casei de filme „București"; ARTA, orele 9; 11; 13; 17; 19; 21: „Zestrea domniței Ralu"; TĂTĂRAȘI, orele 16; 18; 20: „Acțiunea Vulturul"; NICOLINA, orele 16; 18; 20: „Acuzatul nu s-a prezentat".

Oficiul județean de turism Iași

Pentru amatorii de excursii, Oficiul județean de turism organizează turul României de 5 zile, cu plecarea în ziua de 2 august, la ora 7, pe următorul traseu: Iași — Brașov — Pitești — Curtea de Argeș — mănăstirile din Nordul Olteniei — Porțile de fier — Valea Cernei — Hunedoara — Deva — Alba Iulia — Sibiu — Iași, cu toate obiectivele turistice mai importante de pe traseu. Prețul excursiei pentru o persoană este de 500 lei.

Timpul probabil

Vremea se menține frumoasă și continuă să se încălzească treptat. Cerul va fi senin la temporar noros. Cu totul izolat, la munte, vor cădea averse slabe. Vîntul va sufla slab din sectorul nord-estic la început, apoi din sectorul sudic. Temperatura aerului va crește; minimele vor fi cuprinse între 11 și 17 grade, iar maximele între 25 și 30 grade.

Adunarea generală — *școală de educație comunistă*

Din bogăția de idei care se desprinde din recenta Expunere a secretarului general al partidului aș dori să mă opresc asupra unui singur aspect, acela al rolului adunării generale a membrilor de partid. După cum arată tovarășul Nicolae Ceaușescu „este necesar să înțelegem că orice formă de învățămînt am avea, acesta nu poate înlocui adunarea generală care trebuie să joace rolul principal în organizarea activității membrilor de partid, în educarea comuniștilor".

De acest adevăr am avut posibilitatea să ne convingem din activitatea practică. Este un lucru îndeobște cunoscut că acolo unde organele de partid urmăresc ținerea cu regularitate a adunărilor generale, dau atenția cuvenită tematicii acestora și pregătirii materialelor, promovind spiritul critic și autocritic, organizațiile de partid respective își îndeplinesc în mai bune condiții rolul de conducător politic în raza lor de activitate, influențînd bunul mers al muncii în toate domeniile. Iată temeiurile pentru care biroul comitetului comunal de partid a îndrumat și a sprijinit îndeaproape birourile organizațiilor de bază în această direcție. Pot spune, fără teamă că aș greși cu ceva, că dacă la ferma vegetală nr. 2 și la brigada de la Hadîmbu a C.A.P. Mogoșești, de pildă, în actuala campanie agricolă lucrările se desfășoară în mult mai bune condiții, aceasta se datorește și faptului că, în ultima vreme, în organizațiile de bază respective a crescut rolul adunărilor generale.

Cum am ajuns însă aici? Nu prin simple indicații — care de multe ori nu se respectă sau se aplică formal — ci printr-un sprijin concret, diferențiat acordat organizațiilor de bază. Comisia organizatorică a comitetului comunal de partid a întreprins un studiu amănunțit în toate organizațiile privind respectarea normelor vieții interne și a disciplinei de partid, venind cu propuneri concrete pentru îmbunătățirea activității. În felul acesta, biroul comitetului comunal de partid a acționat în cunoștință de cauză, intervenind exact acolo unde se simțea nevoia mai mult. Nu întîmplător, de pildă, în organizația de bază de la Hadîmbu — care numără peste 50 de membri — a fost pusă în dezbatere o temă privind rolul comuniștilor în mobilizarea tuturor forțelor la lucru. În brigadă existau lipsuri serioase în acest domeniu, brigadierul și unii șefi de echipă subapreciind sprijinul organizației de partid, lucru la care contribuise și faptul că biroul organizației de bază nu acționase cu fermitate, că unii membri de partid lipseau ei înșiși de la muncile agricole. Adunarea nu s-a limitat, ca în alte dăți, la o simplă informare asupra situației lucrărilor agricole și a sarcinilor generale de viitor. Pornindu-se de la explicarea conceptului de rol conducător al organizației de partid, s-a trecut la o analiză amănunțită a modului cum biroul organizației de bază, comuniștii cu munci de răspundere în brigadă și ceilalți membri de partid își îndeplinesc sarcinile, fiind criticate la obiect lipsurile manifestate, nominalizate pe oameni. Urmărirea în continuare a felului cum sînt traduse în viață măsurile adoptate a contribuit din plin la realizarea cotiturii în munca de care pomeneam.

A nu se înțelege însă că am făcut totul în această privință. Dimpotrivă, consider deosebit de justificate criticile formulate de secretarul general al partidului la adresa stilului și metodelor de muncă ale unor activiști care au uitat, se pare, că adunarea generală constituie o adevărată școală revoluționară, de educare comunistă a membrilor de partid. Și în comuna noastră mai sînt organizații de bază unde adunările generale nu se țin cu regularitate, pregătirea lor se face în pripă, acordîndu-se atenție mai mult unor situații statistice decît aspectelor legate de atitudinea față de muncă, de nivelul de conștiință al comuniștilor, de spiritul de inițiativă și de combativitate revoluționară ale acestora.

Un astfel de exemplu ni-l oferă organizația de bază de la consiliul popular care cuprinde și comuniștii din alte instituții din comună, cum sînt cooperativa de consum și dispensarul. Aici, multă vreme, adunările nu se țineau cu regularitate, erau superficial pregătite, din care cauză o serie de probleme importante au fost scăpate din vedere, iar spiritul critic și autocritic nu-și găsea cîmp larg de desfășurare. Comuniștii cu anumite funcții nu erau trași la răspundere pentru modul cum se achită de sarcini. Mă refer, de pildă, la unii gestionari de la cooperativă care țin magazinele închise în mod nejustificat, nu se preocupă îndeaproape de buna aprovizionare a populației, lipsind unele mărfuri de strictă necesitate. Desigur, este lipsa biroului organizației de bază în primul rînd, dar să nu uităm că un membru al biroului comitetului comunal de partid are sarcină precisă să-l sprijine în întreaga activitate. În această direcție au fost luate măsuri corespunzătoare.

Pe bună dreptate tovarășul Nicolae Ceaușescu înfierează mentalitatea de comoditate călduță, de îngăduință mic burgheză, de lipsă de fermitate, subliniind că noi, comuniștii, nu trebuie să umblăm cu duhul blîndeții, că trebuie să criticăm principial neajunsurile din activitatea noastră. Trebuie să recunoaștem deschis că asemenea manifestări își mai găsesc locul și la noi. Îmi amintesc de faptul că atunci cînd un secretar de organizație de bază a atras atenția unui tovarăș cu muncă de răspundere din comună, care este membru supleant al biroului comitetului comunal de partid, că va ridica în plenara comitetului anumite probleme în legătură cu stilul său de muncă necorespunzător, acesta a sărit ca ars. Tovarășul nostru considera că o asemenea critică i-ar scădea prestigiul în fața maselor și ar avea urmări negative asupra muncii sale. Bineînțeles, biroul comitetului comunal de partid a combătut această atitudine, promovînd spiritul critic și autocritic.

Comitetul comunal de partid Mogoșești este hotărît să facă tot ce-i stă în putință pentru a ridica pe o treaptă superioară rolul adunărilor generale. Indicațiile cuprinse în recenta Expunere a tovarășului Nicolae Ceaușescu în această privință constituie pentru noi un adevărat îndrumar în muncă pe care îl vom aplica cu strictețe. Sîntem convinși că, acționînd în acest sens, vom contribui la dezvoltarea conștiinței socialiste, revoluționare, a întregii activități politico-educative.

Adunările generale de partid trebuie să-și îndeplinească rolul de școală de educație comunistă, în care să fie larg promovat spiritul militant, combativ, în care să nu se facă nici o concesie de la linia politică a partidului și a principiilor eticii socialiste.

Ion DIMITRIU
secretarul comitetului comunal de partid Mogoșești — Iași

Viața de partid

DE LUNI PÎNĂ LUNI, PE DRUMURILE PUBLICE DIN JUDEȚ

Transporturi fără forme legale

Am relatat și cu alte prilejuri despre nocivitatea pentru societate a obiceiului unor conducători auto de a-și crea venituri ilicite folosind autovehiculele statului. Se pare însă că năravul are rădăcini la unii și nu-i învață minte pățaniile celor sancționați. Săptămîna trecută, mai mulți conducători auto au căzut în aceeași culpă: transport de persoane fără forme legale. La 24 iulie, Ioan Niță, de la I.A.S. Iași, transporta în autoturism șase persoane fără forme legale. Era și sub influența alcoolului. Sancțiune: 500 de lei amendă și permisul reținut. Ieri, Emil Axinia, de la Direcția județeană de drumuri și poduri, a fost găsit cu cinci persoane fără forme. În plus, în cabină se aflau mai multe persoane decît este admis, iar șoferul n-avea nici dovada de verificare tehnică anuală a autovehiculului. Sancțiunea aplicată: 500 lei amendă. Folosindu-se de faptul că transportă salariați la Combinatul de la Tomești, Gh. Luca urca în autocamion și persoane străine, de la care, bineînțeles, lua bani. Sancțiuni: delegatul Întreprinderii de transporturi auto l-a amendat cu 300 de lei, iar agentul de circulație cu 75 de lei, pentru că a refuzat să prezinte actele la control. C-tin Lupu, de la I.U.T., a avut o idee și mai grozavă: luînd autobasculanta (31-Iș-355), a plecat la Ciric după... bere! Un taxi nu l-ar fi costat 75 de lei (valoarea amenzii).

Am recomanda întreprinderilor și instituțiilor vizate în rîndurile de mai sus să nu considere că, dacă salariații în culpă au fost amendați, totul s-a rezolvat. În fond, amenda nu cîntărește totdeauna gravitatea unei fapte și nu trebuie așteptat ca șoferii să ajungă în această situație. Discutarea cazurilor în fața tuturor conducătorilor auto ar avea, credem, o mult mai eficientă forță educativă decît o amendă...

Din nou pietonii

Tovarășii de la miliție ne-au rugat să reamintim că amenda pentru pietonii care traversează prin locuri nepermise sau nu așteaptă culoarea verde a semaforului electric este de 80—300 de lei. Și au solicitat aceasta, întrucît numeroși pietoni continuă să încalce regulile de circulație. Astăzi, vom insera alte nume: Costache Sauciuc (str. Tabacului nr. 16 A), Constantin Matei (D. Gherea nr. 9), Ion Spătaru (Tutora nr. 9 B), Nicolae Agape (Atanasiu nr. 3), Ana Ciobanu (Rozelor nr. 21), Mihai Rusu (Șoseaua Națională nr. 42) etc.

*

Doi morți și un grav rănit constituie bilanțul a trei accidente de circulație săvîrșite săptămîna trecută. Cauze: nerespectarea vitezei în curbă fără vizibilitate, pe o șosea cu mîzgă, traversare a străzii prin loc nepermis și fără o asigurare prealabilă, conducere sub influența alcoolului. N-a lipsit mult să se producă încă un accident, pe șoseaua Bucium: aflat la volan cu alcool în sînge (1,80 la mie), Gh. Lăzăroaie, șef de coloană la Trustul de construcții industriale, a intrat cu autoturismul 1-Iș-3139 în șanțul șoselei. I se întocmește dosar de cercetare penală.

M. GRIGORIU
(date primite de la I.M.J. și Miliția municipiului Iași)

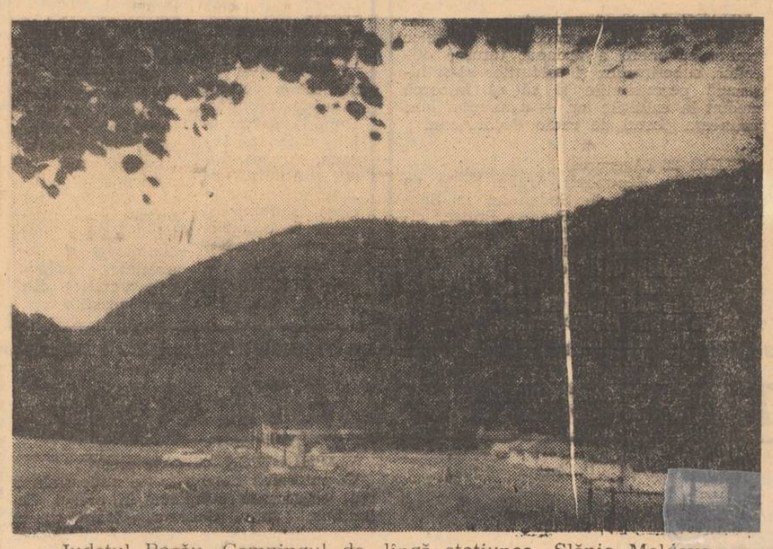

Județul Bacău. Campingul de lîngă stațiunea Slănic Moldova — un confortabil loc pentru popas și recreere.

Schimbarea profilului uzinei

(urmare din pag. 1)

de curățat și profilat canale, o stație modernă de preparat mixturi asfaltice, silozul de 250 de tone și încă multe altele.

Încă din acest an, s-au luat măsuri de înlăturare a unor deficiențe ce mai persistau, în vederea accelerării producției încărcătoarelor de 0,8 m.c., în paralel cu terminarea omologării prototipului încărcătorului de 1,6 m.c. Sînt utilaje de o mare eficiență, intens solicitate de partenerii uzinei — interni și externi.

RED.: Ce alte probleme preocupă în prezent conducerea uzinei?

Gh. Cojocaru: Avem utilajul necesar și, foarte curînd, vom termina amenajarea unui atelier de producere a echipamentelor hidro-pneumatice, care vor prezenta un nivel calitativ ridicat sub aspectul finetei de execuție. O altă preocupare, de mare actualitate pentru uzină, este organizarea producției de scule, care a fost aproape neglijată pînă nu de mult, deși se știa că de aceasta depinde materializarea în condiții optime a tuturor previziunilor. Tot în stadiul de amenajare, se află și atelierul de prelucrare a roților dințate, care, de asemenea, ne va ajuta să renunțăm la cooperarea cu alte uzine, deci la importante cheltuieli în plus.

Ar mai fi multe de spus. Vreau numai să amintesc că în curînd vom introduce containerizarea în secția de prelucrări mecanice și în diverse magazii intermediare, se vă mări numărul dispozitivelor mecanice de ridicat (în vederea reducerii efortului muncitorilor) și altele. O dovadă că primele rezultate nu întîrzie să apară este faptul că producția de boghiuri pentru export nu mai constituie o problemă, numărul de bucăți produse într-o zi fiind acum dublu față de luna aprilie, de pildă, deși numărul muncitorilor în sectorul respectiv, prin introducerea acordului global, a scăzut cu 60.

RED.: Toate aceste realizări, ca și traducerea în fapt a perspectivelor de care aminteați, au solicitat — și vor solicita — tot mai mult întregul colectiv. Cum a răspuns acesta sarcinilor sporite?

Gh. Cojocaru: În general, bine. Dar, orice s-ar spune, avem încă multe de făcut pentru creșterea conștiinței oamenilor, fie ei muncitori, fie ingineri. Pînă nu de mult, în uzină activitatea de concepție, de previziune, era cu totul abandonată, serviciile de sinteză nu asigurau suficientă coordonare a secțiilor și sectoarelor de muncă. În prezent am pășit peste acest „prag", dar încă nu ne-am îndepărtat suficient de el.

RED: Am auzit că, zilele trecute, ați sancționat aspru pe un maistru pentru simplul motiv că nu observase doi muncitori care îndreptau o bucată de metal jos, pe pardoseală, și nu pe bancul de lucru.

Gh. Cojocaru: Este adevărat. Sîntem o uzină mare și totul, în desfășurarea activității ei, trebuie să confirme acest lucru. Poate că am reparat vagoane prea mult și se resimt unele aspecte oarecum meșteșugărești ale muncii. Dar ele trebuie înlăturate. Am luat măsuri pentru întărirea autorității șefilor de secție, a maiștrilor, pentru respectarea atribuțiilor fiecăruia, în vederea creșterii răspunderii fiecăruia. Paralel a crescut autoritatea, dar și răspunderea serviciilor coordonatoare ale uzinei, s-a asigurat o disciplină și o unitate de vederi în tratarea diverselor probleme.

RED.: Maistrul rămîne o piesă de rezistență în ansamblul uzinei. Ce s-a făcut pentru întărirea rolului său?

Gh. Cojocaru: Luptăm — și sînt deja cîteva rezultate bune — pentru schimbarea stilului de muncă al maiștrilor, de la modul cum se îmbracă și cum se comportă, pînă la modul de organizare a muncii, de acumulare a cunoștințelor tehnice, de tratare a oricăror probleme. El nu mai trebuie să fie un simplu „numărător de piese", ci să intervină cu întreaga sa capacitate organizatorică, cu curaj, înarmat cu cunoștințele tehnice și, subliniez, economice, care sînt strict necesare în rezolvarea problemelor de producție.

RED.: Ce alte probleme se pun în vederea modificării opticii unora dintre lucrătorii uzinei?

Gh. Cojocaru: Pînă nu de mult, uzina nu se îngrijea nici măcar de executarea unor pompe de ungere a utilajelor. Un aspect mărunt care a dispărut, desigur, dar care a necesitat o schimbare structurală în optica multora privind munca de la „Nicolina". Avem 104 ingineri, o forță uriașă care abia acum a început să se facă simțită. A fost elaborat un ansamblu de măsuri în vederea organizării producției pe baze științifice. Ca orice lucru nou, a prins mai greu, au mai fost rețineri. Dar acolo unde oamenii mai manifestă atitudini învechite, care afectează progresul, conducerea uzinei, comuniștii, au acționat cu hotărîre și, cu toate că nu sîntem la capătul drumului, pot afirma că aceiași oameni — despre care aș putea să spun încă multe — vor ridica prestigiul uzinei noastre pe noi coordonate.

C. I. L. PIPERA BUCUREȘTI

șos. Pipera nr. 48, sector 2
Telefon: 330080
livrează liber din stoc, vagonabil,
— UȘI-FERESTRE

1. UȘI CELULARE INTERIOARE
furniruite, pe toc lamelat din cherestea de rășinoase cu și fără căptușeli din PFL de 12 mm grosime, pline sau cu ochi de geam conf. STAS 466-66 și 5333-66, cu dimensiunile:
884 × 2090
784 × 2090
684 × 2090

2. UȘI CLASICE EXTERIOARE
din cherestea de rășinoase cu pragul tocului din stejar conf. STAS 466-66 și 5333-66 cu dimensiunile:
984 × 1890 cu 1/3 sau 2/3 gol geam
1484 × 1890 cu 2/3 gol geam

3. FERESTRE DUBLE
din cherestea rășinoasă cu pragul tocului din stejar conf. STAS 465-66 și 5333-66 cu dimensiunile:
1184 × 2180 — în 2 canate
1584 × 1280 — în 3 canate

Livrează de asemenea fără repartiție pe bază de comandă:
PFL MELAMINAT
PFL EMAILAT
HDS (HÎRTIE DECORATIVĂ STRATIFICATĂ)

Plăcile se livrează în desene și culori variate, inclusiv imitație de furnire.

Se angajează prin concurs
maiștri întreținere și reparații material rulant
în specialitățile:
frînă, tapițerie, lăcătușerie, încălzire.
Doritorii vor depune cereri la
Uzina mecanică de material rulant Pașcani,
serviciul personal,
pînă la data de 1 august 1971.
Salarizarea conform H.C.M. 914/1968.

Trustul de mecanizare București, Stația de utilaje Pitești,
cu sediul în Pitești, str. C. Brîncoveanu nr. 37,
angajează de urgență:
— EXCAVATORIȘTI
— MACARAGII
pentru șantierele Govora, Colibași, Cîmpulung, Pitești.
Se asigură, masa la cantină în cadrul șantierului și cazare la bloc.

Întreprinderea construcții transporturi Iași,
cu sediul în stația CFR Nicolina,
angajează imediat la centrala întreprinderii:
— un merceolog, piese schimb auto și utilaje
pentru șantierul C. T. Iași:
— un maistru mecanic utilaje de construcții
— un magaziner principal
Condiții de angajare, conform H. C. M. 914/1968.
Cei interesați se vor adresa la sediul întreprinderii. Relații suplimentare, la serviciul personal, telefon 11002.

Întreprinderea de construcții—proiectări
str. Ștefan cel Mare nr. 32
angajează:
— ARHITECT
— PROIECTANT (principal)
— TEHNICIAN (principal) constructor
— ELECTRICIAN AUTORIZAT
— LĂCĂTUȘ MECANIC DE ÎNTREȚINERE UTILAJE

S-au pus în vînzare
coșuri din nuiele
la prețuri convenabile
Se pot folosi la culesul legumelor, fructelor, porumbului, florii-soarelui etc. Costul lor se poate achita prin virament sau numerar.
Cei interesați se vor adresa la
Ocolul silvic Iași
Strada Moara de Vînt nr. 28 A, telefon 11780.

Centrala electrică de termoficare Iași
cu sediul în str. Țutora nr. 21, telefon 14880,
angajează de urgență următoarele categorii de personal:
— strungari
— operatori instalații cazane abur
— operatori instalații turbine cu abur
— lăcătuși montatori reparații cazane și turbine
— electricieni PRAM și automatizări
— electricieni centrale și stații
— șef formație P. C. I.
— inginer construcții industriale
— ingineri electromecanici și electroenergetici.

Se angajează
— **mecanici utilaj terasier**
— **tractoriști rutieriști**
pentru șantierele de construcții, montaj
— **mecanici auto**
pentru orașul Iași la baza de utilaje, pentru lucrările de întreținere și reparații auto.
Cei interesați se vor adresa la
Oficiul de îmbunătățiri funciare Iași
strada Văscăuțeanu nr. 6.

Mica publicitate

Vînzări — cumpărări

- Vînd casă spațioasă, ultracentral. Telefon 11889 Iași, 239711, București.
- Vînd casă trei camere, curte, centru. Adresați Sofia Smocorovschi, stradela Armeană 4.
- Vînd casă liberă 3 camere, dependințe, teren, vie, str. Șipotel 39, telefon 12741.
- Vînd Trabant 600, perfectă stare de funcționare. Telefon 11440.

Pierderi

- Pierdut legitimația eliberată de U.F.S. pe numele Dubiță Elisabeta. O declar nulă.
- Pierdut legitimația eliberată de Uzina metalurgică pe numele Magdici Petru. O declar nulă.
- Pierdut legitimația eliberată de C.I.M.P. pe numele Romaniuc Constantin. O declar nulă.
- Pierdut legitimația eliberată de Spitalul clinic de copii Iași, pe numele Stratulat Stratica. O declar nulă.

Diverse

- Miceul nr. 2 din Bîrlad (fost „Gh. Roșca-Codreanu") anunță sărbătorirea a 125 de ani de la înființare, care va avea loc în zilele de 15—17 octombrie 1971. Foștii profesori și elevi sînt invitați să-și comunice adeziunea participării și adresa unde li se pot trimite invitațiile.
- Soția și copiii anunță cu nemărginită durere împlinirea unui an de la încetarea din viață a neuitatului lor Herțanu Vasile.

Decese

- Familia și rudele anunță cu adîncă durere încetarea din viață după o grea suferință a scumpului lor soț și tată
CORPACI CONSTANTIN
Înmormîntarea are loc la cimitirul Eternitatea, astăzi, 27 iulie, ora 16.00.
- Îndurerată familia anunță încetarea din viață a scumpului lor
Ing. IOAN DIMITRIU (PUIU)
Înmormîntarea are loc în comuna Miclești, jud. Vaslui, joi, 29 iulie, ora 12.00.
- Familia anunță cu durere încetarea din viață a regretatului
PIZLO LEON
pensionar.
Cortegiul funerar va porni în ziua de 27 iulie, ora 12.00, de la locuința defunctului din strada Argeș 41, spre cimitirul Sf. Vasile.

PE MERIDIANELE GLOBULUI

Răspunzînd apelului partidelor comunist și socialist francez, mii de persoane s-au adunat la Paris și au manifestat pe marile bulevarde, protestînd împotriva intervenției militare americane în Indochina.

În clișeu: Manifestanții purtînd lozinci în cursul manifestației. Pe pancarte se poate citi: „Mișcarea pentru pace", „Solidaritate cu popoarele Indochinei".

Declarația C. C. al Frontului Patriotic din Laos

KIENG KUANG 26 (Agerpres)

Comitetul Central al Frontului Patriotic din Laos a dat publicității o declarație cu ocazia celei de-a 9-a aniversări a semnării acordurilor de la Geneva privind Laosul. Declarația, transmisă de agenția de presă Khaosan Pathet Lao, relevă că aceste acorduri au recunoscut independența, suveranitatea, unitatea și integritatea teritorială a Laosului.

Deși au participat la conferința de la Geneva în problema laoțiană din anul 1962 — se spune în document — Statele Unite au început să saboteze în mod sistematic acordurile respective, la scurt timp după semnarea lor. Concomitent cu raidurile intense, efectuate de avioanele americane, S.U.A. și acoliții lor au întreprins atacuri pe scară largă împotriva zonei eliberate a Laosului, aflată sub controlul forțelor patriotice. Lansînd cea mai amplă operațiune de acest gen împotriva Laosului — „Lam Son-719" — la care au participat aproximativ 50.000 de militari ai armatei saigoneze și ai forțelor S.U.A., cu sprijinul masiv al aviației americane, Statele Unite sperau să obțină o victorie decisivă în războiul din Indochina, dar această operațiune a suferit un eșec total.

Pentru apărarea drepturilor sale fundamentale, poporul laoțian, sub conducerea Frontului Patriotic, persistă în hotărîrea de a lupta împotriva agresiunii imperialismului american și, în același timp, nu precupețește nici un efort în ce privește căutarea unei reglementări pașnice a problemei laoțiene. Succesele repurtate în luptă de popoarele laoțian, vietnamez și cambodgian constituie o mărturie a faptului că, în timpurile noastre, o națiune, fie ea mică, dar unită și hotărîtă să lupte pentru redobîndirea dreptului de a-și decide destinul, poate cu certitudine să înfrîngă agresiunea oricărui inamic, oricît de puternic și de crud.

In lumina declarației adoptate la conferința la nivel înalt a popoarelor indochineze și bucurîndu-se de aprobarea și sprijinul oamenilor iubitori de pace și dreptate din întreaga lume, poporul laoțian va învinge toate dificultățile, va face orice sacrificiu și, umăr la umăr cu popoarele frățești vietnamez și cambodgian, își va intensifica lupta pentru înfrîngerea agresorilor americani și va edifica un Laos cu adevărat pașnic, independent, neutru, democratic, unit și prosper, contribuind la transformarea Peninsulei Indochineze într-o regiune realmente pașnică și independentă, se spune în încheierea declarației.

Activitate diplomatică privind Orientul Apropiat

DAMASC 26 (Agerpres)

Generalul Hafez Assad, președintele Siriei, l-a primit luni după-amiază pe Mohamed Masmoudi, ministrul afacerilor externe al Tunisiei. In cursul întrevederii au fost discutate probleme privind relațiile dintre cele două țări, precum și evoluția situației din lumea arabă. Mohamed Masmoudi efectuează în prezent un turneu prin mai multe țări arabe într-o misiune de mediere în legătură cu divergențele existente între autoritățile iordaniene și organizațiile de rezistență palestiniene. Șeful diplomației tunisiene urmează să facă în continuare vizite în Arabia Saudită, Irak și Republica Arabă Unită.

TUNIS 26 (Agerpres)

Salim El Yafi, asistentul pentru probleme politice al secretarului general al Ligii Arabe, a sosit la Tunis pentru a examina cu oficialitățile tunisiene evoluția situației din lumea arabă după recentele confruntări iordaniano-palestiniene. Ulterior, el va întreprinde vizite similare în Libia și Algeria.

★

RABAT 26 (Agerpres)

Vicepreședintele Statelor Unite, Spiro Agnew, și-a încheiat vizita în Maroc. El a avut convorbiri cu regele Hassan al II-lea, în cadrul cărora au fost abordate probleme privind relațiile bilaterale și situația din Orientul Apropiat.

SCURTE ȘTIRI

ROMA

In Italia continuă cu succes campania pentru obținerea de fonduri în sprijinul presei comuniste. Pînă în prezent — informează ziarul „L'Unita" — s-au obținut peste un miliard de lire italiene. Obiectivul fixat și în acest an în sprijinul presei de partid a găsit un larg răsunet în rîndurile comuniștilor și ale Federației tineretului comunist, ale maselor muncitoare, care și-au luat angajamentul ca pînă la festivalul ziarului „L'Unita", organ al P.C.I., ce va avea loc în toamna acestui an, să se obțină suma de 2 miliarde lire.

MOSCOVA

Recent a apărut la Moscova, în Editura de Stat pentru Literatură, romanul „Frații Jderi" de Mihail Sadoveanu, în traducerea lui A.A. Sadețki. Tot la Moscova a apărut, în Editura Artistică, o bogată culegere din versurile lui Tudor Arghezi. Prezentarea autorului este semnată de criticul Dumitru Micu.

PEKIN

Go Mo-jo, vicepreședinte al Comitetului Permanent al Adunării Reprezentanților Populari din întreaga Chină, și Cian Hsi-jo, președinte al Institutului pentru afacerile externe, au avut o întrevedere cu Robert Lorne Stanfield, președintele Partidului conservator progresist din Canada, care se află într-o vizită la Pekin, la invitația Institutului pentru afacerile externe. Cu acest prilej, a avut loc o convorbire prietenească — informează agenția China Nouă

LISABONA

Vicepreședintele Statelor Unite ale Americii, Spiro Agnew, a sosit luni într-o vizită oficială de două zile la Lisabona, ultima etapă a turneului său prin 11 state. La sosire, Agnew a fost întîmpinat de președintele Adunării Naționale a Portugaliei și ministrul afacerilor externe, Rui Patricio. In cursul șederii sale la Lisabona, vicepreședintele S.U.A. va avea o întrevedere cu președintele Consiliului de Miniștri, Marcello Caetano.

HAVANA

La invitația guvernului cubanez, la Havana a sosit ministrul afacerilor externe al Republicii Chile, Clodomiro Almeyda.

LIEGE

La Liege s-a deschis luni cel de-al 17-lea Congres internațional de psihologie aplicată. La lucrările congresului, care se vor desfășura timp de cinci zile, participă 2 000 de psihologi din 73 de țări. Printre temele care vor constitui obiectul dezbaterilor figurează psihologia industrială, accidentele de muncă și de trafic, oboseala și consecințele ei.

MUNCHEN

La Munchen s-au deschis lucrările celui de-al 25-lea Congres internațional de fiziologie, la care participă 3 600 de savanți și specialiști din 59 de țări. Această importantă manifestare medicală se va încheia la 31 iulie.

Descoperirea unui complot în Uganda

KAMPALA 26 (Agerpres) — Generalul Idi Amin, șeful statului ugandez, a dezvăluit descoperirea unui complot împotriva actualelor autorități ale țării — anunță agenția France Presse. Printre cei implicați s-ar număra ministrul administrației publice și locotenent-colonelul Ochima, demis recent din funcția de comandant al statului major al forțelor armate.

Idi Amin a precizat că locotenent-colonelul Ochima a fost arestat.

ROMA

Ședința Direcțiunii P. C. I.

ROMA 26 — Corespondentul Agerpres, Nicolae Puicea, transmite: Sub conducerea lui Enrico Berlinguer, vicesecretar general al Partidului Comunist Italian, a avut loc o ședință a Direcțiunii P.C.I. în cadrul căreia senatorul Paolo Bufalini, membru al Direcțiunii partidului, a prezentat un raport referitor la stadiul dezbaterilor din parlament asupra unor importante proiecte de reforme economico-sociale și la situația politică actuală din Italia. Intr-un comunicat al Biroului de presă al Partidului Comunist Italian se arată că Direcțiunea P.C.I. a aprobat linia urmată de grupurile parlamentare comuniste din Camera deputaților și Senat, în scopul apărării punctelor înnoitoare din proiectele de reforme discutate. Direcțiunea P.C.I. a aprobat, de asemenea, lupta dusă de parlamentarii comuniști pentru ca legea asupra locuințelor și cea privind reforma impozitelor să fie îmbunătățite în raport cu cerințele maselor muncitoare, determinînd astfel eșuarea planurilor grupărilor de dreapta din cadrul și din afara coaliției guvernamentale, care vizează înăsprirea unor prevederi esențiale ale reformelor.

„Direcțiunea P.C.I., se spune în comunicat, a hotărît să convoace, pentru joi 29 iulie, pe toți secretarii comitetelor regionale ale partidului și pe secretarii federațiilor districtuale, în scopul mobilizării și al discutării acțiunilor întreprinse de comuniști pentru a respinge atacul forțelor de dreapta, pentru a face să înainteze o politică riguroasă de reforme și pentru a garanta țării consolidarea și dezvoltarea cadrului democratic și constituțional".

Malayezia va sprijini restabilirea drepturilor legitime ale R. P. Chineze la O. N. U.

declară vicepremierul Tun Ismail

KUALA LUMPUR 26 (Agerpres). — Malayezia va sprijini restabilirea drepturilor legitime ale Republicii Populare Chineze la O.N.U., în cadrul Adunării Generale a organizației din acest an — a declarat, în cadrul unui interviu acordat unui grup de ziariști japonezi, vicepremierul malayezian Tun Ismail, relatează agenția United Pres International.

In următoarea etapă, a menționat el, Malayezia intenționează să stabilească relații diplomatice cu Republica Populară Chineză.

În legătură cu situația din Sudan

KHARTUM 26 (Agerpres). — Guvernul sudanez a anunțat luni că alte două persoane, acuzate de a fi fost implicate în lovitura de stat de la 19 iulie, au fost executate, ridicîndu-se astfel la zece numărul sentințelor capitale pronunțate și aduse la îndeplinire de la 22 iulie, cînd generalul Gaafar el Numeiry a revenit la conducerea statului, relatează agenția M.E.N., reluînd o emisiune a postului de radio Omdurman.

Postul de radio menționează că o altă sentință capitală a fost pronunțată luni împotriva lui Shafie Ahmed el Sheikh, secretar general al Uniunii sindicatelor sudaneze; sentința a fost ratificată de către generalul Gaafar el Numeiry, precizează postul de radio Omdurman.

Pe de altă parte, agenția egipteană de presă anunță că a fost arestat luni Abdel Khalek Mahgoub, secretarul general al Partidului Comunist Sudanez.

In cursul unei conferințe de presă, ministrul de stat sudanez, Ahmed Idriss, a declarat că 1 000 de persoane au fost arestate din cauza apartenenței lor la Partidul Comunist Sudanez și că arestările vor continua.

Agențiile de presă anunță, totodată, că, începînd de luni, au fost extinse restricțiile de circulație introduse în capitala sudaneză de la 22 iulie.

★

KHARTUM 26 (Agerpres)

Maiorul Osman Farouk Hamadallah, membru al Consiliului Comandamentului Revoluției, creat de autorii loviturii de stat eșuate, de la 19 iulie, a fost executat duminică în capitala Sudanului, anunță agențiile de presă. El fusese condamnat la moarte de unul din tribunalele militare create în vederea judecării persoanelor implicate în lovitura de stat.

★

KHARTUM 26 (Agerpres)

Comandamentul general al Forțelor armate sudaneze a ordonat tuturor ofițerilor, subofițerilor și soldaților să-și întrerupă permisiunile și să se întoarcă imediat la unitățile lor, — a anunțat luni dimineața postul de radio Omdurman.

★

CAIRO 26 (Agerpres)

Ambasada Republicii Arabe Unite va reprezenta interesele Sudanului la Bagdad, anunță agenția France Presse, citînd un comunicat oficial egiptean. In legătură cu ruperea relațiilor diplomatice irako-sudaneze, sursa citată menționează că membrii ambasadei irakiene expulzați din Sudan au făcut duminică seara o escală la Cairo, în drum spre Bagdad.

„Apollo-15" a pornit spre Lună

HOUSTON 26 (Agerpres) — Misiunea selenară „Apollo-15" a debutat luni, la momentul prevăzut — ora 15,34 (ora Bucureștiului) — o dată cu lansarea navei de la Cape Kennedy în direcția Lunii. David Scott, James Irwin și Alfred Worden constituie astfel al cincilea echipaj american care se angajează în călătoria Pămînt—Lună—Pămînt, cu misiunea de a realiza, dacă totul decurge în condițiuni bune, a patra debarcare pe Selene.

Comunicările de la bordul navei anunță că totul se desfășoară bine, programul orar fiind respectat cu rigurozitate, iar funcționarea sistemelor de bord și executarea manevrelor decurgînd normal.

Prima zi de zbor a început, de fapt, cu reluarea numărătorii inverse, luni dimineața, și definitivarea pregătirilor în vederea lansării. Temerile provocate de instabilitatea condițiilor atmosferice au fost infirmate, lansarea avînd loc în condiții meteorologice foarte bune.

Ulterior, operațiunile au decurs conform programului. La ora 15,46 (ora Bucureștiului) nava s-a înscris pe orbita circumterestră de parcare — care avea 169,4 km la perigeu și 171,3 la apogeu — după ce separarea primelor două trepte ale rachetei s-a efectuat conform programului. La două ore și cincizeci de minute de la lansare, nava a fost plasată pe traiectoria Pămînt—Lună. Ea se afla la sfîrșitul acestei manevre la o distanță de 180 km de Pămînt și 403.650 km de Lună, viteza de deplasare pe traiectorie fiind de 28.100 km pe oră.

Puțin mai tîrziu, după o sumară verificare a stării de funcționare a aparaturii de la bord, astronauții au trecut la executarea manevrelor pentru constituirea trenului spațial în formula de zbor: modulul lunar, cabina de comandă, modulul de serviciu. La ora 18,55 (ora Bucureștiului), cabina de comandă „Endeavour" s-a separat de ultima treaptă a rachetei purtătoare, iar după zece minute se încheiase executarea celei mai dificile din suita acestor manevre — cuplarea cabinei de comandă cu modulul lunar „Falcon".

Această serie de manevre s-a încheiat la ora 19.45 (ora Bucureștiului) o dată cu separarea trenului spațial de ultima treaptă a rachetei purtătoare, care, puțin mai tîrziu, a fost plasată pe o traiectorie lunară diferită de cea a navei spațiale, prin aprinderea motorului acesteia la o comandă transmisă de pe Pămînt, pentru evitarea oricărui risc de ciocnire.

Cei trei astronauți au trecut apoi la executarea programului de zbor care include exerciții complexe de navigație și orientare în spațiu, verificarea amănunțită a stării de funcționare a sistemelor de bord, precum și fotografierea Pămîntului și Lunii în ultraviolet.

Prima zi de activitate în spațiu se încheie marți dimineața la ora 6,00, cînd este prevăzută să înceapă o perioadă de repaus de zece ore.

Succesul ansamblului românesc „Doina" în Italia

ROMA 26 — Corespondentul Agerpres, Nicolae Puicea, transmite: Ansamblul folcloric studențesc „Doina" întreprinde în prezent, cu mult succes, un turneu în Italia.

Participînd în orașul Ancona, de pe malurile Adriaticii, la „Sărbătoarea mării" — împreună cu formații folclorice din Franța, Iugoslavia, Senegal și Italia — ansamblul românesc a obținut „Marele premiu". După spectacolele date la Ancona, Arezzo, Rieti, Aquila, ansamblul a participat duminică seara la o manifestare consacrată României, în parcul Eur din Roma, interpretînd cu multă măiestrie un reușit program de cîntece și dansuri populare românești.

Printre cei prezenți se aflau ministrul turismului și spectacolelor al Italiei, Gianmatteo Matteotti, reprezentanți ai municipalității Roma, ambasadorul Republicii Socialiste România la Roma, Iacob Ionașcu, și colaboratori ai Ambasadei române.

Manifestarea a cuprins, de asemenea, inaugurarea unei expoziții de pictură contemporană românească și a unei expoziții fotografice, ilustrînd cele mai cunoscute și apreciate obiective turistice din țara noastră.

Întîlnire între reprezentanții R. D. Germane și R. F. a Germaniei

BERLIN 26 — Corespondentul Agerpres, Ștefan Deju, transmite: La primăria Schoneberg, din Berlinul occidental, a avut loc la 26 iulie cea de-a 6-a convorbire între Gunther Kohrt, secretar de stat în Ministerul Afacerilor Externe al R.D. Germane, și Ulrich Muller, directorul Cancelariei Senatului Berlinului occidental.

In cursul convorbirii, au fost discutate probleme interesînd ambele părți. S-a stabilit ca următoarea întîlnire să aibă loc la 30 august a.c. la Berlin.

★

BERLIN 26 (Agerpres). — Agenția A.D.N. informează că la Eisenach — R.D.G. — a fost organizată o tabără internațională a prieteniei, la care participă circa 1 000 de tineri din R.D. Germană și R.F. a Germaniei. Prin vizite în întreprinderi, menționează agenția oaspeții au posibilitatea să cunoască realizările obținute în R.D.G.

BELGRAD

Convorbiri economice iugoslavo-americane

BELGRAD 26 (Agerpres)

La invitația Secretariatului federal pentru finanțe al R.S.F. Iugoslavia, la Belgrad a sosit președintele Corporației americane pentru investiții particulare în străinătate, Bradford Mills, informează agenția Taniug. El este însoțit între alți colaboratori de președintele companiei „Parker Pen", Daniel Parker, unul dintre directorii comitetului de conducere al acestei corporații.

In cursul celor trei zile cît va sta în Iugoslavia, menționează agenția, Bradford Mills va purta convorbiri cu reprezentanți ai guvernului iugoslav, ai Camerei Economice Federale și ai Asociației bancare, precum și cu oameni de afaceri iugoslavi interesați pentru investiții comune.

Luni, Bradford Mills a început convorbirile cu reprezentanți ai Secretariatului federal iugoslav pentru finanțe privind posibilitățile unor investiții comune de capital.

REALITĂȚI CAPITALISTE

S. U. A.

Se extinde mișcarea grevistă
Demonstrație antirasială în orașul Columbus
Inflația — una din principalele probleme ale economiei Statelor Unite

SAN FRANCISCO 26 (Agerpres)

In Statele Unite continuă greva docherilor de la 24 de porturi ale coastei vestice, declanșată la 30 iunie, după eșuarea negocierilor dintre sindicate și patronat. Invocînd prejudiciile aduse activității comerciale a Statelor Unite, guvernatorul statului Oregon, Tom McCall, a cerut președintelui Nixon să facă uz de prerogativele sale pentru a pune capăt conflictului. Docherii și-au anunțat, însă, hotărîrea de a nu ceda presiunilor autorităților și de a continua greva pînă la satisfacerea revendicărilor lor.

WASHINGTON 26 (Agerpres)

Sindicatul unit al muncitorilor din transporturi (U.T.U.) a informat alte 11 companii feroviare că vor fi paralizate de grevă în cazul în care revendicările formulate nu vor fi acceptate. Au încetat deja lucrul, după cum s-a anunțat, 25.000 de muncitori de la patru firme feroviare care operează în sudul S.U.A. Adjunctul ministrului muncii W. J. Usery își continuă eforturile de mediere, pentru a evita extinderea grevei la întregul sector.

WASHINGTON 26 (Agerpres)

O puternică demonstrație antirasială a fost organizată duminică în orașul Columbus, statul Georgia. Manifestanții s-au îndreptat spre clădirea poliției pentru a protesta împotriva concedierii a cinci negri care au participat la manifestațiile pentru respectarea drepturilor civile. Poliția a recurs la grenade cu gaze lacrimogene. Un număr de 15 persoane au fost arestate.

Comentînd raportul publicat la Washington de către Institutul pentru studierea problemelor orașelor, ziarul „New York Times" subliniază că discriminarea rasială contribuie în mod substanțial la pauperizarea populației de culoare. Cotidianul american arată că dacă negrii ar fi retribuiți pentru munca egală la fel ca și albii, veniturile lor ar crește cu 27 la sută. Pe de altă parte, „New York Times" menționează că șomajul în rîndul negrilor americani depășește de două ori nivelul național.

★

WASHINGTON 26 (Agerpres)

In cadrul unui interviu televizat, ministrul de finanțe al S.U.A., John Connolly, a arătat că deficitul bugetului federal al Statelor Unite la sfîrșitul anului financiar ce s-a încheiat la 30 iunie depășește cu mult previziunile guvernamentale de 18,6 miliarde dolari. John Connolly a menționat că inflația rămîne una din principalele probleme ale economiei americane.

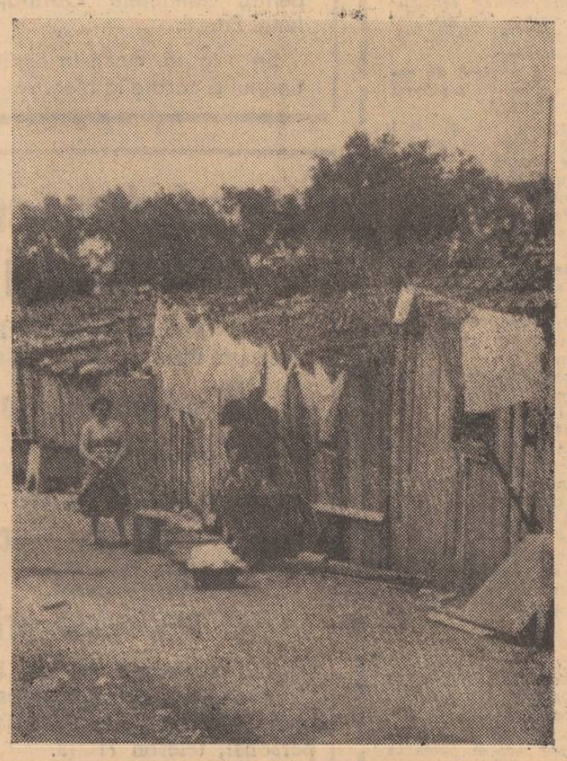

Contraste spaniole

Madridul este un oraș frumos. Totuși în cartierele muncitorești din Madrid zeci de mii de muncitori trăiesc în barăci jalnice, făcute din scînduri. Nici o treime din copiii de aici nu au posibilitatea să meargă la școală, iar cea mai mare parte a populației este lipsită de cea mai elementară asistență medicală.

IN CLIȘEU: Intr-un cartier muncitoresc din Madrid.

Cursa prețurilor în Anglia

LONDRA 26 (Agerpres)

Un raport al Ministerului pentru problemele folosirii forței de muncă și productivității al Marii Britanii relevă că, în cursul anului de guvernare conservatoare care s-a scurs, prețurile au crescut în Marea Britanie în medie cu 10,3 la sută. In context, presa de specialitate precizează că, în primele șase luni ale acestui an, prețurile au fost sporite la peste 400 de categorii de produse.

Cu o deosebită neliniște este așteptată de insulari creșterea inevitabilă a prețurilor care ar surveni în cazul intrării Marii Britanii în Piața comună. Luînd cuvîntul în Camera Comunelor, deputatul Richard Body a arătat că, în cazul intrării țării în C.E.E., prețurile la produsele alimentare vor spori cu cel puțin 20 la sută. Opinii asemănătoare a exprimat și cunoscutul economist britanic N. Caldor, care a relevat că aderarea Angliei la Piața comună va atrage o creștere a prețurilor de 22 la sută, iar dacă se ia în considerare și devalorizarea lirei sterline, care ar fi inevitabilă în cazul intrării în C.E.E., chiar o creștere de 31 — 34 la sută.

Violente ciocniri între demonstranți și poliție la Lisabona

LISABONA 26 (Agerpres). — Violente ciocniri au avut loc luni pe străzile centrale ale Lisabonei între forțele de poliție și aproximativ 2 000 de funcționari bancari aflați în grevă. Manifestația a fost organizată în semn de protest împotriva arestării liderului sindical al funcționarilor bancari de către autoritățile portugheze.

Greviștii au încercat să se îndrepte spre Ministerul de Interne situat în centrul capitalei portugheze. Poliția a intervenit cu brutalitate. Potrivit agențiilor de presă, cinci persoane au fost rănite. Au fost operate numeroase arestări.

Președintele Sindicatului funcționarilor bancari, Daniel Cabrita, a fost arestat sub acuzația de a fi încălcat legile privind activitatea sindicală.

Redacția și Administrația: strada Vasile Alecsandri nr. 6 — Iași. Telefon 14129

Tiparul: Intreprinderea poligrafică Iași, str. Vasile Alecsandri nr. 6, Telefon 14620

BIBLIOTECA CENTRALĂ UNIVERSITARĂ „M. EMINESCU" IAȘI

ANUL XXVII,
Nr. 7731
MIERCURI
28
IULIE
1971
4 PAGINI
30 BANI

PCR

Proletari din toate țările, uniți-vă!

Flacăra Iașului

Organ al Comitetului județean Iași al P.C.R. și al Consiliului popular județean

În pagina a 4-a

GENEVA Lucrările Comitetului pentru dezarmare

COMENTARIU EXTERN
Trăsături definitorii în politica Zambiei

Vizita de lucru a tovarășului

Nicolae Ceaușescu

pe platforma complexului de obiective nucleare I.F.A.—Măgurele

În cursul zilei de marți, tovarășul Nicolae Ceaușescu, secretarul general al Partidului Comunist Român, a vizitat Institutul de fizică atomică al Comitetului de Stat pentru Energia Nucleară, unul din cele mai mari și importante centre de cercetare științifică din țara noastră, pe a cărui platformă urmează să fie amplasat și construit un complex de noi și importante obiective nucleare de învățămînt, cercetare și producție.

La această întîlnire de lucru cu specialiștii care activează în domeniul atomic și nuclear, secretarul general al partidului a fost însoțit de tovarășii Emil Bodnaraș, Manea Mănescu, Ilie Verdeț și Dumitru Popa.

Nu a trecut decît un an de cînd tovarășul Nicolae Ceaușescu a mai fost oaspetele acestei unități complexe de cercetare, proiectare și producție. De atunci activitatea institutului a înregistrat importante realizări, pe care specialiștii din acest domeniu de vîrf le-au raportat cu îndreptățită mîndrie secretarului general al partidului, celorlalți conducători de partid și de stat cu prilejul vizitei la I.F.A. Ramură de avangardă a științei contemporane, cu aplicații de mare anvergură în energetică, în industrie, în biologie, în agricultură și medicină cercetările nucleare se bucură în țara noastră de o deosebită atenție. Congresul al X-lea al partidului a aprobat primul Program nuclear național, avînd ca obiective principale industrializarea energiei nucleare, introducerea energeticii nucleare în balanța energetică națională și extinderea cercetărilor pentru diversificarea aplicării tehnicilor nucleare în sectoarele productive și în alte domenii ale vieții sociale.

La sosirea în institut, conducătorii de partid și de stat sînt întîmpinați de prof. Ioan Ursu, președintele Comitetului de Stat pentru Energia Nucleară, directorul I.F.A., Mircea Malița, ministrul învățămîntului, acad. Horia Hulubei, ministru consilier la Consiliul de Stat, Ion Șt. Ion, vicepreședinte al Consiliului Economic, de membri ai conducerii Comitetului și ai unor instituții centrale și de specialitate, academicieni, cercetători, de un mare număr de salariați ai Institutului de fizică atomică.

Expresie a sentimentelor de stimă și prețuire pentru activitatea neobosită pe care o depune în fruntea partidului și statului, pentru grija deosebită pe care o acordă cercetării științifice, legării acesteia de nevoile economiei naționale, pe frontispiciul clădirii principale a institutului se afla înscrisă urarea: „Bine ați venit în mijlocul nostru, iubite tovarășe Nicolae Ceaușescu".

În sala de lectură, unde se află reunit Consiliul științific al institutului, prof. Ioan Ursu adresează tovarășului Nicolae Ceaușescu, celorlalți conducători de partid și de stat, un cuvînt de bun sosit, exprimînd bucuria întregului colectiv de salariați ai Comitetului de Stat pentru Energia Nucleară și ai unităților sale de cercetare, proiectare și producție de a-i primi pe înalții oaspeți, mulțumirile muncitorilor, tehnicienilor, cercetătorilor și celorlalți specialiști pentru sprijinul generos, pentru permanenta îndrumare acordată de partid și guvern dezvoltării acestui domeniu. Sînt înfățișate atît progresul înregistrat în dezvoltarea activităților atomice și nucleare din țara noastră, cît și realizările obținute în ultimul timp în unitățile de profil, care acoperă, treptat, un larg spectru de cercetări, începînd cu cele fundamentale și sfîrșind cu importante aplicații în economia națională. Sînt conturate perspectivele ce se deschid cercetărilor și activităților nucleare prin prisma energeticii nucleare, producției de aparatură specifică, pregătirii și specializării cadrelor, relațiilor de colaborare interne și internaționale. Traducerea în viață a obiectivelor propuse, arată prof. Ioan Ursu, este facilitată de noile condiții create platformei de la Măgurele, prin transformarea acesteia într-un complex național, în care să se realizeze o colaborare strînsă și operativă între învățămînt, cercetare și producție, pentru domeniul fizicii, al energiei nucleare și pentru domeniile conexe. Sînt prezentate apoi obiectivele principale care au întregit baza de cercetare a institutului.

Prin intermediul unor machete, planuri și schițe se prezintă, de către ing. Adrian Georgescu, prim-vicepreședinte al Comitetului de Stat pentru Energia Nucleară, variantele de amplasare ale altor importante obiective prevăzute a fi realizate, în viitorul apropiat, pe platforma Măgurele. În acest fel, vor fi grupate, pe această platformă, într-o concepție unitară, institute de cercetări, centre de proiectare și producție de aparatură și instalații nucleare, unități de învățămînt de specialitate, centrul de informare și documentare nucleară și altele. La Măgurele, alături de Institutul de fizică atomică, Centrul de pregătire și specializare a cadrelor, vor funcționa, într-un viitor apropiat, Institutul de fizică București, Facultatea de fizică a Universității și secția de ingineri fizicieni de la Institutul politehnic.

Fiecare dintre obiectivele prevăzute a fi construite aici sînt analizate de secretarul general al partidului, împreună cu specialiștii, în diferite variante de amplasare. Se caută și se găsesc soluții pentru încadrarea optimă în spațiu, în mediul ambiant a noilor unități de cercetare, a facultății și Institutului de fizică, a grupului social-studențesc, a blocurilor de locuințe pentru cercetători și alți specialiști. Concluziile discuției prefigurează apariția la Măgurele a unui adevărat oraș al atomiștilor, în care vor lucra și vor avea condiții de viață dintre cele mai moderne sute și sute de cercetători, cadre didactice și studenți.

Secretarul general al partidului recomandă proiectanților și specialiștilor să revadă și să refacă proiectele în așa fel încît Institutul de fizică București și Facultatea de fizică să fie reunite într-o singură construcție cu profil complex, pentru a se da astfel cadrelor didactice și studenților care vor învăța aici posibilitatea să îmbine cît mai armonios activitatea practică cu cea de cercetare și producție. Cercetarea —indică tovarășul Nicolae Ceaușescu — trebuie strîns legată atît de învățămînt, cît și de producție. Ca atare, se cer întreprinse măsurile necesare ca viitoarele unități de cercetare și învățămînt ce vor intra în componența complexului de la Măgurele să aibă o construcție unică, armonioasă și multifuncțională.

Conducătorii de partid și de stat vizitează apoi principalele sectoare de activitate ale institutului. Se începe cu laboratoarele de corp solid sub radiații și cele de radiospectroscopie, unde oaspeților le sînt prezentate unele din cele mai recente realizări ale cercetătorilor din acest sector.

Rezultate remarcabile au fost obținute de colectivele de cercetare, proiectare și producție ale Institutului de fizică atomică în domeniul laserilor. Parcurgîndu-se laboratoarele de laseri, sînt evidențiați laserii cu heliu-neon pentru alinieri. Utilizînd fasciculul de lumină emis de acești laseri, constructorii pot urmări cu precizie direcțiile fronturilor de lucru la străpungerea tunelurilor. O asemenea instalație a fost verificată de curînd, în practică, la construcția tunelului de aducțiune de la Hidrocentrala de pe Lotru. O altă însemnată realizare o constituie laserul cu bioxid de carbon, cu o putere de 600 wați. Densitatea foarte mare de energie care poate fi concentrată pe o suprafață extrem de mică — milioane de wați pe centimetru pătrat — permite utilizarea acestui laser la prelucrări de materiale dure și foarte dure, cu puncte înalte de topire. Un alt succes de prestigiu îl constituie construcția laserului cu cadmiu-heliu, prima instalație de acest gen fabricată în țară, care are un cîmp larg de aplicații, printre care și diagnosticarea plasmei fierbinți. De remarcat că în cursul anului trecut, Institutul de fizică atomică a construit și livrat cinci instalații laseri cu bioxid de carbon și heliu-neon unor institute de învățămînt superior, venind și pe această cale în sprijinul pregătirii viitorilor specialiști, fizicieni sau ingineri. Răspunzînd întrebărilor tovarășului Nicolae Ceaușescu și celorlalți conducători de partid și de stat, gazdele arată că preocupările actuale ale colectivelor de cercetători și proiectanți din institut sînt îndreptate atît spre îmbunătățirea tehnologiei de realizare a tipurilor de laseri, cît și spre diversificarea acestora, în vederea extinderii tehnicilor aplicative cu asemenea instalații, în cercetare și în sectoarele industriale.

Atelierele centrale, în care sînt concepute și construite echipamentele și aparatura nucleară, constituie unul din sectoarele de bază ale institutului. Aici, înalților oaspeți li se prezintă o serie de aparate și instalații proiectate și realizate în ateliere, atît pentru satisfacerea unor necesități proprii ale unităților din subordinea Comitetului de Stat pentru Energia Nucleară, cît și pentru dotarea altor laboratoare de cercetare din unități de învățămînt și din întreprinderi industriale. Prin construcția de aparate și instalații de concepție proprie destinate aplicațiilor tehnicilor nucleare s-au evitat importuri costisitoare. Prof. Ioan Ursu subliniază că activitatea Institutului de fizică atomică este astfel orientată, încît

(continuare în pag. a 2-a)

Dineu oferit de tovarășul NICOLAE CEAUȘESCU în onoarea delegațiilor la sesiunea C. A. E. R.

În onoarea delegațiilor guvernamentale participante la lucrările celei de-a XXV-a sesiuni a Consiliului de Ajutor Economic Reciproc, secretarul general al Partidului Comunist Român, președintele Consiliului de Stat al Republicii Socialiste România, tovarășul Nicolae Ceaușescu, a oferit marți seara un dineu.

Au participat tovarășii Ion Gheorghe Maurer, președintele Consiliului de Miniștri al Republicii Socialiste România, conducătorul delegației guvernamentale române la cea de-a XXV-a sesiune a C.A.E.R., Emil Bodnaraș, Manea Mănescu, Gheorghe Pană, Gheorghe Rădulescu, Ilie Verdeț, Maxim Berghianu, precum și vicepreședinți ai Consiliului de Miniștri și membri ai guvernului.

Au luat parte conducătorii delegațiilor guvernamentale din țările socialiste membre ale C.A.E.R., participante la actuala sesiune, tovarășii: Stanko Todorov, președintele Consiliului de Miniștri al Republicii Populare Bulgaria, Lubomir Strougal, președintele Guvernului Federal al Republicii Socialiste Cehoslovace, Willi Stoph, președintele Consiliului de Miniștri al Republicii Democrate Germane, Sonomin Luvsan, președintele adînterim al Consiliului de Miniștri al Republicii Populare Mongole, Piotr Jaroszewicz, președintele Consiliului de Miniștri al Republicii Populare Polone, Jeno Fock, președintele Guvernului Revoluționar Muncitoresc-Țărănesc Ungar, Alexei Nikolaevici Kosîghin, președintele Consiliului de Miniștri al Uniunii Republicilor Sovietice Socialiste.

De asemenea, a participat tovarășul Aleksandar Grlicikov, prim-vicepreședinte al Vecei Executive Federale a Republicii Socialiste Federative Iugoslavia, conducătorul delegației R.S.F. Iugoslavia invitate la sesiune.

Au luat parte membrii delegațiilor guvernamentale participante la cea de-a XXV-a sesiune a C.A.E.R.

Au fost prezenți N.V. Faddeev, secretarul Consiliului de Ajutor Economic Reciproc, precum și ambasadorii țărilor membre ale C.A.E.R. și ambasadorul R.S.F. Iugoslavia la București.

În cadrul dineului, tovarășul Nicolae Ceaușescu a toastat pentru dezvoltarea continuă a colaborării multilaterale, în toate domeniile de activitate, între țările socialiste membre ale C.A.E.R., între partidele comuniste și muncitorești din aceste țări.

Tovarășul Alexei Kosîghin, mulțumind pentru buna organizare și pentru posibilitățile oferite de a desfășura această sesiune la București, a toastat pentru dezvoltarea colaborării dintre țările socialiste, pentru partidele lor comuniste.

Dineul s-a desfășurat într-o atmosferă caldă, tovărășească.

(Agerpres)

Deschiderea lucrărilor celei de-a XXV-a sesiuni a C.A.E.R.

Marți, 27 iulie, s-au deschis la București lucrările celei de-a XXV-a sesiuni a Consiliului de Ajutor Economic Reciproc.

La lucrările sesiunii iau parte: delegația Republicii Populare Bulgaria în frunte cu Stanko Todorov, președintele Consiliului de Miniștri, delegația Republicii Socialiste Cehoslovace în frunte cu Lubomir Strougal, președintele Guvernului Federal, delegația Republicii Democrate Germane în frunte cu Willi Stoph, președintele Consiliului de Miniștri, delegația Republicii Populare Mongole în frunte cu Sonomin Luvsan, președinte ad-interim al Consiliului de Miniștri, delegația Republicii Populare Polone în frunte cu Piotr Jaroszewicz, președintele Consiliului de Miniștri, delegația Republicii Socialiste România în frunte cu Ion Gheorghe Maurer, președintele Consiliului de Miniștri, delegația Republicii Populare Ungare în frunte cu Jeno Fock, președintele Guvernului Revoluționar Muncitoresc-Țărănesc Ungar, delegația Uniunii Republicilor Sovietice Socialiste în frunte cu Alexei Nikolaevici Kosîghin, președintele Consiliului de Miniștri.

La lucrările sesiunii ia parte, de asemenea, o delegație guvernamentală a Republicii Socialiste Federative Iugoslavia, în frunte cu Aleksandar Grlicikov, prim-vicepreședinte al Vecei Executive Federale.

La lucrările sesiunii participă N.V. Faddeev, secretarul Consiliului de Ajutor Economic Reciproc.

La deschiderea lucrărilor sesiunii au participat ambasadorii extraordinari și plenipotențiari ai țărilor membre ale C.A.E.R. și R.S.F.I. acreditați în Republica Socialistă România.

Sesiunea este prezidată de Ion Gheorghe Maurer, președintele Consiliului de Miniștri al Republicii Socialiste România, conducătorul delegației române, care, în numele Comitetului Central al Partidului Comunist Român și al Guvernului Republicii Socialiste România, a salutat călduros pe participanții la cea de-a XXV-a sesiune a Consiliului de Ajutor Economic Reciproc.

În cadrul lucrărilor sesiunii, Gheorghe Rădulescu, vicepreședinte al Consiliului de Miniștri al Republicii Socialiste România, președintele în funcțiune al Comitetului Executiv al C.A.E.R., a prezentat o informare în problemele supuse spre examinare sesiunii Consiliului.

Lucrările sesiunii continuă.

(Agerpres)

CARNET IEȘEAN

Primii oțelari

A trecut un semestru de cînd la Uzina mecanică „Nicolina" funcționează o turnătorie de oțel. Este cea dintîi în istoria industriei ieșene. Dimensiunile acestei turnătorii sînt mici, capacitatea cuptorului e mică, dar ca tehnicitate ridică destule probleme pentru cei care îl exploatează. Este un cuptor electric, cu comenzi automatizate, dar abia adus în uzină i s-au făcut îmbunătățiri. Iată primii oțelari ai Iașului: metalurgul șef al uzinei ing. Adrian Adăscăliței, șeful de atelier Victor Hurducaș, maistrul Gheorghe Ghițulescu, topitorii Gh. Ciobănașu, Eugen Gongescu, Aurel Zalancovschi, Vasile Lozneanu, Titus Popa, cărora li se alătură și electricianul Mihai Anton, cel care supraveghează complicata instalație energetică a cuptorului.

La școala profesională n-a învățat nici unul cum se toarnă oțelul, ci numai fonta. S-au dus însă la Uzina „Progresul" Brăila și au învățat, lucrînd acolo ca oțelari. Numai maistrul Gh. Ghițulescu a învățat oțelăria la școala profesională din Hunedoara.

— În ce împrejurări ați venit la Iași?

— Mi-a fost dragă o fată din Iași și m-am căsătorit cu ea...

Au trecut de-atunci vreo 17 ani și tovarășul Ghițulescu se consideră ieșean. Tot ieșean se consideră și tovarășul Victor Hurducaș. S-a născut la Cluj, a făcut acolo Liceul industrial de metalurgie și a fost repartizat la Uzina „Nicolina". În calitate de șef de atelier a condus aici prima șarjă de oțel. Ceilalți —fie că sînt ieșeni la origine, fie că provin din alte localități. Dar într-un oraș cu o industrie atît de dinamică cum e cea a Iașului, e firesc să întîlnim la tot pasul ieșeni noi, care au prins aici rădăcini, înfrățindu-se cu vechii localnici, încît o deosebire aproape că nu mai este posibilă. Aici, la Iași, oameni vrednici, veniți de pe alte meleaguri ale țării, și-au făurit un ideal din practicarea profesiei alese, din îndeplinirea programului economie elaborat de partid.

P. HARITON

ACUM, ÎN AGRICULTURĂ

Nimic nu e mai urgent ca recoltarea păioaselor

Și totuși mai sînt, pe alocuri, forțe rămase... în rezervă

Terenuri care ar fi putut fi însămînțate deja cu culturi duble

Nevoia de întrajutorare se simte de pe acum

În sfîrșit, spicele grîului, pline de boabe, s-au aplecat în jos și în culturile mai întîrziate în vegetație situate pe valea Siretului. Timpul e frumos, iar producția, după evaluările specialiștilor, depășește previziunile de plan. Să vedem însă cum decurge recoltarea, dacă eforturile cooperatorilor și mecanizatorilor din această parte a județului sînt bine conjugate în direcția realizării tuturor lucrărilor, în fluxul tehnologic indicat de organele superioare, dacă ritmul muncii și rezultatele obținute pînă acum sînt la nivelul posibilităților locale. Am vizitat două cooperative agricole din zona susamintită, notînd în acest sens cîteva din aspectele mai semnificative.

C.A.P. Răchiteni: Lanurile sînt pline de oameni. Participă la recoltarea grîului chiar și formațiunile de lucru ale fermei legumicole și brigăzii de construcții. La seceră pe „Godolea" și „Izvoare", tarlale situate la 18 — 20 km. de reședința comunei, cooperatorii au fost transportați la lucru cu mijloacele auto ale cooperativei. Cu autocamioanele lor, I. Antal și V. Petrișor au făcut în această dimineață nu mai puțin de patru transporturi și la fel ca ei și rutieristul T. Mihoc. Au fost recoltate pînă acum 200 de hectare de grîu din 275 hectare cultivate, toată suprafața fiind realizată manual. Rezultatul este meritoriu, dar cum își justifică prezența însă cele cinci combine repartizate aici de S.M.A. Iugani?

— Le-am repartizat pentru recoltarea restului de 75 hectare, lucrare care va începe în curînd — ne explică inginerul șef, N. Costache. Pînă atunci, ca să nu stea degeaba, combinele treieră grîul recoltat manual.

Puțin mai tîrziu le vedem într-adevăr în plină acțiune. Lucrează însă extrem de anevoios. Merg de la claie la claie, pe un cîmp de peste 800 hectare înregistrînd curse în gol, egale aproape cu timpii efectivi de producție. Se consumă și carburanți în plus, acționîndu-se negativ și asupra stării tehnice de funcționare a combinelor și tractoarelor. Considerăm că organizarea treierișului staționar și nu din mers, ar fi evitat de-

P. COSTIN

(continuare în pag. a 3-a)

DIRECT DE PE „ȘANTIERELE" CULESULUI

La C.A.P. Voinești — Dacă fiecare ar avea o răspundere concretă...

Despre felul cum s-a lucrat ieri la strînsul recoltei la cooperativa agricolă din Voinești s-ar putea spune bine în cea ce privește participarea la muncă și satisfăcător în privința respectării anumitor indicații pentru succesul campaniei agricole de vară. Cele 7 combine folosite la grîu au reușit în cele cîteva zile bune de lucru să adune recolta de pe 170 de hectare și din cîte s-a putut vedea la fața locului agregatele funcționau destul de bine. Gheorghe Daria, șeful secției de mecanizare, împreună cu mecanicul de secție se străduiau să asigure funcționarea cît mai bună a mașinilor pentru a se obține randamentul maxim. Ingmerul șef Vasile Lascăr se îngrijea ca producția obținută să fie transportată la timp de la combine la cîntar cu ajutorul celor 4 atelaje, iar de aici la magazie și la baza de recepție cu trei autocamioane și o remorcă.

Treabă bună au făcut și țăranii cooperatori. Pînă aseară, ei au strîns în clăi recolta de pe 300 de hectare. Mai mulți cosași puteau fi văzuți la brigada din Slobozia. S-a început și căratul la arie. La Vocotești, bunăoară, erau antrenați la clăditul snopilor în stoguri peste 70 de țărani cooperatori, în frunte cu brigadierul Alexandru Chirilă, care aveau la îndemînă nu mai puțin de 50 de atelaje. Și la Lungani se cără grîul la arie. Numai că rezultatele obținute pînă acum puteau fi mult mai bune dacă s-ar fi înțeles de către toți că strînsul recoltei, eliberatul miriștilor, aratul și însămînțatul culturilor duble sînt lucrări care trebuie executate în termen scurt, cît se poate de scurt, ca să se poată obține finalitatea scontată. În primul rînd, ar fi fost cazul ca salariații din comună, care au secerat cîteva hectare duminică și luni, să continue activitatea și marți. Dar, dacă primarul comunei, tov. Vasile Irimia, nu s-a învrednicit să le dea exemplu, să fie în fruntea lor la una din lucrările cele mai urgente, nici salariații n-au mai ieșit la treabă. De fapt, primarul comunei n-a putut fi întîlnit la nici unul din locurile de muncă ale mecanizatorilor și țăranilor cooperatori. De asemenea, credem că n-ar fi supărat pe

Gh. GHINDĂ

(continuare în pag. a 3-a)

Vizita de lucru a tovarășului NICOLAE CEAUȘESCU pe platforma complexului de obiective nucleare I.F.A.-Măgurele

(urmare din pag. 1)

o mare parte din rezultatele cercetărilor încheiate să fie valorificată în diferite ramuri ale economiei naționale, contribuind nemijlocit la modernizarea acestora, în pas cu cerințele revoluției tehnico-științifice contemporane.

Diferite aparate pentru cercetarea științifică și pentru aplicații practice în învățămînt, medicină și diverse ramuri ale industriei și agriculturii întrunesc aprecierea unanimă a tovarășului Nicolae Ceaușescu și a celorlalți conducători de partid și de stat. Se relevă, îndeosebi, o instalație pentru fabricarea filtrelor cu grad mare de reținere a aerosolilor și impurităților atmosferice, dispozitive cu largă aplicabilitate în diferite sectoare ale economiei naționale. Procedeul realizării acestor filtre, împreună cu tehnologia fabricării lor, va fi cedat industriei, care le va produce în curînd la scară mare.

Activitatea de concepție și construcție de aparatură electronică și de măsură, necesară unor tehnici nucleare solicitate de industrie și de alte sectoare ale economiei naționale, înscrie la activul său numeroase alte rezultate valoroase. O remarcabilă realizare este betatronul mobil, de 15 milioane electron-volți, cu largi utilizări în defectoscopia nedistructivă a pieselor metalice de dimensiuni mari. Cu această instalație, de mare tehnicitate, apreciată ca o realizare deosebit de valoroasă de către specialiștii din țară și de peste hotare, I.F.A. a acordat asistență tehnică unor întreprinderi ca Uzinele „Steagul Roșu" — Brașov, „Progresul" — Brăila și Combinatul chimic Craiova. Dacă s-ar fi procurat prin import o asemenea instalație, aceasta ar fi încărcat bugetul Institutului cu circa 1,2 milioane lei valută. Au fost realizate noi tipuri de aparate de control pentru radiații, nivelmetre, umidimetre, precum și elemente filtrante speciale, pentru reținerea aerosolilor radioactivi. Începînd cu anul 1972, producția Centrului pentru aparatură nucleară din cadrul I.F.A., care va îngloba și actualele ateliere, va acoperi cea mai mare parte din necesarul de aparate cerute de beneficiarii din țară; se va trece totodată și la exportul de aparatură.

După vizitarea aerodomei, ingenioasă construcție de formă semisferică, realizată de I.F.A., unde este amenajat standul pe care Republica Socialistă România îl va prezenta în cadrul Expoziției mondiale, ocazionată de cea de-a IV-a conferință O.N.U. privind folosirea energiei atomice în scopuri pașnice, de la Geneva, conducătorii de partid și de stat sînt invitați pe planșeul celei mai înalte clădiri a Institutului de unde privirile cuprind întreaga panoramă a platformei de obiective nucleare de la Măgurele. Aici se iau în discuție și se analizează locurile de amplasare optimă ale viitoarelor unități care vor întregi baza tehnică a acestui modern complex de cercetare, producție și învățămînt.

Pe parcursul vizitei, prof. Ioan Ursu informează că preocuparea principală a Comitetului de Stat pentru Energia Nucleară, în domeniul cercetărilor, a fost trecerea la etapa superioară a începerii și desfășurării cercetării tehnologice din domeniul nuclear, condiție esențială pentru realizarea obiectivului de bază al Programului nuclear național — industrializarea energiei nucleare. Potrivit indicațiilor și hotărîrilor conducerii de partid și de stat, personal ale tovarășului Nicolae Ceaușescu, pentru ca trecerea la etapa de elaborare a tehnologiilor și proiectelor tehnice din domeniul energeticii nucleare să se facă în mod corespunzător, pentru a contribui la pregătirea industriei, a fost înființat un institut nou — Institutul pentru tehnologii nucleare, unitate care, pînă la crearea condițiilor pe amplasamentul propriu de la Merișani-Borlești, în județul Argeș, își va desfășura activitatea pe platforma de la Măgurele.

În cursul actualului cincinal se va trece la construirea primelor centrale nucleoelectrice din țara noastră, care vor intra în funcțiune în cincinalul următor. În acest scop, a fost semnat Acordul între guvernele Republicii Socialiste România și Uniunii Sovietice privind cooperarea în construcția primei centrale nucleoelectrice, de tipul VVER, de 440 Mw. În prezent se întocmesc documentațiile tehnice și se pregătesc lucrările necesare deschiderii șantierului centralei, în anul 1972.

Însoțiți de gazde, conducătorii de partid și de stat parcurg pe jos apoi centrul civic al comunei Măgurele și analizează pe teren locul de amplasare a viitoarelor obiective studiate mai înainte prin mijlocirea machetelor și a planurilor de ansamblu.

Un mare număr de cetățeni ai comunei Măgurele, veniți în întîmpinarea tovarășului Nicolae Ceaușescu, aplaudă cu multă căldură și îi urează bun venit în comuna lor. Ei își exprimă, sincer și spontan, stima și respectul față de conducerea partidului și statului nostru, față de secretarul general, fiul cel mai iubit al poporului.

În continuare, vizita se desfășoară în zona principalelor surse de radiații din dotarea institutului.

La pavilionul acceleratorului de ioni de tip Van de Graaf-tandem, instalație modernă de mare performanță, se subliniază principalele utilizări ale acesteia: cercetări de fizică nucleară la energii joase și medii, atît pentru culegerea datelor nucleare de bază necesare proiectării fizice a reactorilor, cît și pentru lărgirea cunoștințelor privind structura materiei. Clădirea care adăpostește această instalație nucleară are dimensiunile unei hale industriale. Gazdele arată că darea în exploatare a noului accelerator va crea Institutului de fizică atomică și posibilitatea ca, paralel cu efectuarea unor investigații științifice, de stringentă actualitate, să lărgească relațiile de colaborare internațională în domeniul cercetărilor și al unor aplicații ale fizicii și tehnicilor nucleare. Deși acceleratorul intră în funcțiune abia la sfîrșitul acestui an, numeroși cercetători de peste hotare și-au exprimat dorința de a dobîndi acces la el pentru realizarea unor proiecte comune de cercetare.

În legătură cu caracteristicile și performanțele acceleratorului de ioni, se subliniază că, o dată cu punerea lui în funcțiune, în cursul acestui an, România se va situa printre puținele țări deținătoare de instalații cu asemenea performanțe.

Vorbind despre activitatea internațională a Comitetului de Stat pentru Energia Nucleară, bazată atît pe relații cu organisme naționale din alte țări, cît și cu organisme internaționale, președintele Comitetului a subliniat că aceasta a fost îndreptată spre asigurarea unor cooperări și colaborări cît mai avantajoase, pe baza principiilor politicii externe a partidului și statului nostru. Au fost reactualizate unele acorduri de colaborare cu Uniunea Sovietică, R. D. Germană, R. P. Polonă, R. P. Ungară, sînt pe cale de a fi încheiate noi înțelegeri cu R. P. Bulgaria, India, Anglia, R. F. a Germaniei, Suedia, Belgia și alte țări.

La reactorul nuclear, oaspeții primesc explicații în legătură cu preocuparea specialiștilor pentru ridicarea continuă a puterii agregatului pînă la 5 000 de kW. Se subliniază, de asemenea, că, cu ajutorul reactorului, a fost realizată o gamă largă de radioizotopi destinați atît cercetărilor științifice, cît și aplicațiilor practice în diferite domenii. Vorbind despre preocupările actuale ale specialiștilor, conducătorii de partid și de stat sînt informați că aici se efectuează studii privind optimizarea caracteristicilor reactorilor utilizați în centrale nucleoelectrice de putere, precum și asupra materialelor și combustibililor nucleari, comportării acestora în cîmpuri de radiații.

Ultimul obiectiv al vizitei conducătorilor de partid și de stat este Centrul de pregătire și specializare a cadrelor din domeniul nuclear, dotat cu un ansamblu subcritic și cu alte instalații destinate, în principal, scopurilor didactice. Discuțiile dintre oaspeți și gazde subliniază faptul că asigurarea cadrelor de specialitate pentru domeniul nuclear prezintă o importanță deosebită, deoarece atît în sectorul industrial, cît și în cel tehnologic, legat de energetica nucleară, țara noastră se găsește la început, iar problemele pe care le pune Programul nuclear național sînt complexe și dificile chiar pentru state cu experiență în acest domeniu. Ca urmare a indicațiilor primite din partea tovarășului Nicolae Ceaușescu, activitatea Comitetului de Stat pentru Energia Nucleară s-a axat, îndeosebi, pe intensificarea măsurilor pentru recrutarea, pregătirea și specializarea cadrelor din domeniul nuclear în țară. Se subliniază că această acțiune s-a făcut în strînsă colaborare cu Ministerul Învățămîntului și cu alte ministere.

Vorbind despre realizările obținute în sectorului învățămîntului, președintele Comitetului de Stat pentru Energia Nucleară arată că au fost organizate cursuri post-universitare de energetică nucleară, pentru utilizarea izotopilor radioactivi, cursuri de specializare postliceale de fizică atomică, iar, începînd din anul școlar 1970—1971, la Institutul politehnic din București s-a înființat o secție specială de centrale nucleoelectrice.

În încheierea vizitei pe platforma Măgurele și la Institutul de fizică atomică, tovarășul Nicolae Ceaușescu și ceilalți conducători de partid și de stat au avut o convorbire cu cadrele de conducere ale Comitetului de Stat pentru Energia Nucleară și ale Institutului.

Luînd cuvîntul cu acest prilej, secretarul Comitetului de partid al Institutului de fizică atomică, dr. Vasile Drăgănescu, a asigurat pe secretarul general al partidului, pe ceilalți conducători de partid și de stat că întregul colectiv de muncă din Institut, în frunte cu comuniștii, nu va precupeți nici un efort pentru realizarea sarcinilor deosebit de importante ce-i stau în față, aducîndu-și în acest fel contribuția la construirea în patria noastră a societății socialiste multilateral dezvoltate.

Adresîndu-se apoi oamenilor de știință și celorlalți specialiști prezenți, tovarășul Nicolae Ceaușescu a exprimat satisfacția pentru progresele constatate în dezvoltarea activității Institutului în decurs de un an, pentru realizările pozitive obținute atît în munca de cercetare științifică, cît și în domeniul construcției de aparatură necesară cercetării și producției. De altfel, centrul acesta de cercetări nu are o istorie prea lungă, dar are rezultate bune și mai cu seamă un viitor foarte mare, a spus secretarul general al P.C.R. Consider că aceste rezultate constituie o promisiune a conducerii Institutului, a comuniștilor, a tuturor cercetătorilor și salariaților de a lucra în așa fel încît să îndeplinească în condiții bune programul național de dezvoltare a cercetărilor științifice și de folosire a energiei nucleare în scopuri pașnice. De aceea, felicit atît conducerea Institutului și a Comitetului, cît și pe toți cercetătorii, pe comuniști pentru succesele obținute pînă acum.

Cred că amplasarea pe același teren atît a Facultății, cît și a Institutului de fizică, adică crearea unui complex unitar de învățămînt, cercetare și producție, va avea rezultate deosebit de bune pentru dezvoltarea în viitor a activității noastre în acest sector de vîrf în știință și producție. De aceea, aș recomanda conducerii Comitetului și a Institutului să fie foarte exigentă față de proiectanți, să le pretindă realizarea unor lucrări cît se poate de utile și, desigur, într-o concepție cît mai rațională, care să pornească de la necesitățile învățămîntului, cercetării și producției, să creeze astfel de clădiri care să satisfacă necesitățile tuturor acestor activități, dar care să fie și frumoase, să facă viața și munca profesorilor și studenților plăcută. Dar, mai cu seamă, este necesar să li se creeze condițiuni de a deveni buni fizicieni și buni atomiști; numai așa se va face un lucru bun. Și sper că și tovarășii de la Comitetul orășenesc, cei care se ocupă de sistematizarea generală și proiectanții, vor depune toate eforturile pentru a realiza aceste deziderate care sînt de o necesitate absolută pentru noi.

Nu pot să-i felicit pe tovarăși acum cînd abia încep lucrările, dar cînd vor fi gata — iar eu vreau ca în anul viitor să fie gata — vom veni la inaugurare și atunci îi voi felicita. Acum le doresc să realizeze acest institut în condițiuni cît mai bune.

În încheiere, tovarășul Nicolae Ceaușescu și-a exprimat convingerea că atît Comitetul de partid, cît și conducerea Institutului de fizică atomică și a Comitetului de Stat pentru Energia Nucleară, sînt conștiente de rolul pe care îl au în viața și activitatea celor două instituții și de necesitatea de a desfășura o largă muncă educativă, în lumina hotărîrilor Comitetului Executiv al C.C. al P.C.R. privind îmbunătățirea activității politico-ideologice, de educare marxist-leninistă a membrilor de partid, a oamenilor muncii. De altfel, a spus vorbitorul, cercetarea în domeniul fizicii este strîns legată de materialismul dialectic și nu se poate concepe un bun fizician care să nu se situeze pe o bază materialist-dialectică. Din acest punct de vedere îmi fac impresia că ne aflăm în mijlocul unor oameni care prin profesia lor se află pe o poziție fermă, materialist-dialectică, care, prin felul de a gîndi și de a lucra, sînt chemați să demonstreze prin tot ceea ce fac, cu noi și noi fapte, atît materialitatea lumii, cît și faptul că stă în puterea omului de a transforma natura, de a transforma societatea, de a se transforma și pe sine însuși. Aveți o organizație bună și puternică și nu doresc decît să vă urez succes în toate domeniile de activitate, a spus tovarășul Nicolae Ceaușescu.

În numele tuturor lucrătorilor științifici din domeniul atomic din țara noastră, prof. Ioan Ursu a mulțumit călduros, încă o dată, tovarășului Nicolae Ceaușescu, celorlalți conducători de partid și de stat, pentru indicațiile prețioase primite cu acest prilej, angajîndu-se, în numele Comitetului de Stat pentru Energia Nucleară, al tuturor specialiștilor atomiști, să transpună în viață importantele prevederi ce derivă din Programul nuclear național și din hotărîrile Conducerii superioare de partid.

Pretutindeni, în secțiile, laboratoarele, atelierele Institutului, tovarășul Nicolae Ceaușescu, ceilalți conducători de partid și de stat au fost întîmpinați cu stimă deosebită și entuziasm de lucrătorii acestui modern complex de cercetare științifică și învățămînt din țara noastră. Prin aplauze, urale, manifestări de dragoste și simpatie, ei și-au exprimat bucuria, înalta satisfacție de a avea în mijlocul lor pe iubitul conducător al partidului și statului nostru, hotărîrea lor fermă de a nu precupeți nimic pentru a transpune în viață măsurile preconizate de partid avînd ca scop progresul continuu al României socialiste.

N. Popescu-BOGDĂNEȘTI
Mircea S. IONESCU

Sub semnul imperativelor majore expuse în programul de educare partinică elaborat de tovarășul Nicolae Ceaușescu

Un grad sporit de responsabilitate și maturitate politică, comunistă!

„Masă rotundă" organizată de redacția ziarului „Flacăra Iașului" la Fabrica „Țesătura"

Expunerea tovarășului NICOLAE CEAUȘESCU la consfătuirea activului de partid din domeniul ideologiei și activității politice și cultural-educative a fost primită cu vie satisfacție și de către colectivul Fabricii „Țesătura" din Iași.

„Masa rotundă" organizată de redacția ziarului nostru în cadrul acestei întreprinderi și care a reunit membri ai biroului comitetului de partid, secretari de organizații de bază, propagandiști și membri ai colectivului muncii politice a constituit încă un prilej de exprimare a adeziunii comuniștilor, a tuturor muncitorilor, tehnicienilor și inginerilor de aici față de măsurile propuse, față de ideile cuprinse în expunere, idei pătrunse de un profund spirit partinic, revoluționar. În lumina acestora, participanții la „masa rotundă" au relevat fapte, aspecte din munca organizațiilor de partid din fabrică, subliniind cu tărie necesitatea creșterii responsabilității și maturității politice, comuniste. În acest cadru au fost aduse critici concrete și formulate propuneri responsabile, al căror unic țel este creșterea rolului organizațiilor de partid în conducerea activității de dezvoltare a conștiinței socialiste, de asigurare a participării conștiente a oamenilor la rezolvarea tuturor problemelor ce se ridică în procesul făuririi noii societăți.

Adunarea generală, principalul mijloc de organizare a activității membrilor de partid

Reflectînd la cele spuse de secretarul general al partidului privind investitura majoră a organizațiilor de partid, a tuturor comuniștilor, participanții la dezbaterea organizată de redacția noastră la Fabrica „Țesătura" au subliniat, în luările lor de cuvînt, rolul deosebit de important al adunărilor generale ale organizațiilor de partid în organizarea înfăptuirii sarcinilor economice și politice, în educarea comuniștilor și celorlalți oameni ai muncii.

— Citã dreptate are secretarul general al partidului nostru cînd — referindu-se la necesitatea punerii pe primul plan a forțelor proprii, a folosirii priceperii proprii, a forțelor clasei muncitoare proprii — și numai după aceea să se apeleze la import — subliniază că **„atunci cînd am pus sarcini în fața muncitorilor, tehnicienilor, inginerilor și a cercetătorilor, am rezolvat foarte multe probleme complicate"** — a spus tov. **Dumitru Șerban**, secretarul biroului organizației de bază de la mecanic-șef. Un exemplu pozitiv în acest sens îl constituie însăși organizația noastră de bază. Punînd în dezbaterea comuniștilor problema asigurării pieselor de schimb, într-o perioadă critică pentru întreprinderea noastră (în primăvara anului trecut cînd, din cauza calamităților naturale, fabricile din Cluj și Tg. Mureș care asigurau întreprinderii „Țesătura" o bună parte din piesele de schimb au fost nevoite, o vreme, să-și micșoreze producția, n.n.), comuniștii au hotărît în unanimitate luarea măsurilor politice, organizatorice și economice necesare asigurării producerii acestor piese în însăși fabrica noastră. Ceea ce s-a și înfăptuit în scurt timp. Astăzi, producem la noi acasă, cum se spune, piesele de schimb necesare în special războaielor de țesut atît din cadrul întreprinderii noastre cît și din cadrul altor întreprinderi de profil oarecum asemănător din municipiul Iași.

Subliniind și alte aspecte pozitive din activitatea organizațiilor de partid, tovarășii **Dumitrache Dimofte**, locțiitorul secretarului comitetului de partid pe fabrică, **Cezar Nițã**, secretarul comitetului sindicatului, și alți participanți la dezbaterile în jurul „mesei rotunde" au insistat asupra unor neajunsuri, unor lacune de loc neglijabile în munca de partid. S-a desprins astfel faptul că multe dintre adunările de partid sînt slab pregătite, că spiritul combativ este, pe alocuri, scăzut, ceea ce se reflectă în măsuri anemice, ineficiente. Și atunci cînd se adoptă hotăriri bune, neurmărindu-se îndeaproape înfăptuirea lor, acestea sînt abandonate pentru ca să fie apoi reluate într-un viitor plan de măsuri. Între alte cazuri citate de tov. Cezar Nițã a fost și cel privind hotărîrea biroului Comitetului municipal de partid cu prilejul analizei activității muncii ideologice și cultural-educative desfășurate de comitetul de partid de la Fabrica „Țesătura". Se stabilise atunci ca pînă la 1 mai 1971 comitetul de partid de la „Țesătura" să ia măsurile necesare în vederea organizării în întreprindere a unei fanfare, a unui cor de masă și a unei echipe de teatru. Dar, comitetul de partid ca și comitetul sindicatului au întreprins slabe acțiuni pentru înfăptuirea acestor prevederi, ceea ce explică nefinalizarea măsurilor stabilite. Au fost invocate în explicarea cauzelor ce au determinat o atare situație — ca și în altele de ordin economic, politic și ideologic de altfel — o seamă de neajunsuri. Unele din acestea vizează o slabă antrenare a membrilor de partid la înfăptuirea sarcinilor politice și economice ce stau la un moment dat în fața organizațiilor de partid, altele vizează slaba participare a cadrelor din conducerea administrativă a întreprinderii, a secțiilor și atelierelor la activitățile politice ale organizațiilor respective de partid.

Or, foarte bine subliniază tovarășul Nicolae Ceaușescu — a relevat în cuvîntul său tov. **Petru Petrescu**, membru al biroului comitetului de partid, **„ca și tovarășii care lucrează pe linie de stat să înțeleagă că ei sînt nu numai specialiști, ci sînt în primul rînd oameni politici"**. În aceeași ordine de idei, vorbitorii au relevat că adeseori lipsa participării unor cadre de conducere pe linie administrativă la ședințele de sindicat determină reluarea problemelor specifice muncii și la nivelul adunărilor de partid, transformîndu-le de multe ori în adevărate ședințe de producție, ceea ce, firește, duce la îngustarea tematicii adunărilor de partid, la schematizarea acestora, implicit la scăderea puterii lor de influențare a conștiinței comuniștilor, a tuturor oamenilor muncii.

Întregul proces de influențare a minții și cugetului oamenilor — o treabă, prin excelență, politică

Este în afară de orice îndoială, au subliniat în cuvîntul lor cei mai mulți dintre participanții la dezbaterea noastră, faptul că în activitatea ideologică și cultural-educativă s-au înregistrat rezultate, în general, meritorii, că conștiința oamenilor a evoluat, s-a dezvoltat o dată cu dezvoltarea societății noastre socialiste. După cum tot la fel de adevărat este că în acest domeniu al propagandei de partid și al activității politice mai este încă mult de făcut, necesitatea stringentă a etapei actuale fiind, așa cum subliniază secretarul general al partidului nostru, **„intensificarea activității ideologice și educative, activitate care trebuie să aibă un rol tot mai important în formarea omului nou, în dezvoltarea conștiinței socialiste, în întreaga activitate de edificare a societății noastre noi"**. În acest context, vorbitorii, exemplificînd cu situații din însăși întreprinderea lor, au formulat o seamă de critici însoțite de propuneri pentru mai buna organizare a activității de propagandă.

— Există încă carențe în organizarea învățămîntului ideologic, opina tov. **Victor Scrumeda**, șeful comisiei de propagandă a comitetului de partid. A scăzut caracterul său analitic, în favoarea celui auditiv. Or, simpla expunere a unei conferințe nu este întotdeauna de natură să suscite interesul auditorilor, cu atît mai mult cu cît adeseori conferințele sînt realizate la un nivel academic, cu mult peste posibilitățile de înțelegere ale unor anumite categorii de muncitori. Aș propune o mai mare diversificare a învățămîntului ideologic, precum și o grijă sporită față de gradul de cuprindere al acestuia. Am în vedere îndeosebi faptul că unii comuniști, dintr-un fel îngust de a vedea lucrurile, din comoditate frecventează ani la șir aceeași formă de învățămînt ideologic. În fabrica noastră se găsesc cazuri cînd unul și același om studiază de 10—15 ani Statutul P.C.R.

În intervenția sa, tov. **Dumitrache Dimofte** a propus crearea în cadrul marilor întreprinderi a unor secții ale Universității serale de marxism-leninism. Totodată, a opinat pentru reînființarea în cadrul acestei universități a secției construcții de partid și de stat ca și pentru organizarea studierii problemelor construcției de partid la nivelul unor cercuri și cursuri de învățămînt ideologic din întreprinderi și instituții.

În ce privește munca politică de masă, în spirit autocritic, participanții la cuvînt au subliniat carențele ce există încă în organizarea controlului asupra conținutului acestela de către organizațiile de partid. În insuficientă măsură mijloacele de informare în masă precum sînt gazeta de uzină, stația de radioamplificare și gazetele de perete au fost orientate spre tratarea problemelor cu caracter educativ; activitatea formațiilor artistice — și așa destul de puține — a fost lăsată la voia întîmplării, neurmărindu-se prin programele realizate un scop anume. De altfel, la acest capitol s-au formulat critici și la adresa scriitorilor și compozitorilor ieșeni care în mică măsură scriu și compun melodii cu caracter patriotic, revoluționar și care nu și-au făcut un obicei de a fi mai frecvent prezenți în întreprinderi, în mijlocul muncitorilor. De asemenea, s-a opinat pentru un mai susținut sprijin din partea artiștilor profesioniști care condiționează în măsură tot mai mare concursul lor la pregătirea formațiilor artistice de amatori de remunerația ce li se acordă. Participanții la discuții se întrebau: oare în instituțiile noastre de artă nu sînt comuniști? De ce nu se acționează în sensul lămuririi scriitorilor și artiștilor de a-și dărui săptămînal, în mod voluntar, cîteva ceasuri pentru pregătirea artiștilor amatori, ori pentru organizarea unor lecturi instructive în rîndul muncitorilor și al altor categorii de oameni ai muncii? Aceasta să fie participarea lor la acțiunile de muncă patriotică!

Munca de educare a tineretului — o sarcină de prim ordin

Fiecare din cei 11 participanți la dezbaterea organizată de redacția noastră la Fabrica „Țesătura" a ținut să-și spună părerea în legătură cu problemele legate de educația generală, politică și cetățenească, a tineretului. Cu toții au subliniat faptul că ideile și propunerile cuprinse în magistrala expunere a tovarășului Nicolae Ceaușescu privitoare la activitatea în rîndul tineretului sînt de o excepțională importanță, de înfăptuirea acestora depinzînd pregătirea temeinică a generației chemată să ducă mai departe opera construcției socialismului și comunismului în patria noastră.

— Peste 40 la sută din colectivul fabricii noastre, a spus tov. **Iulian Marta**, secretarul comitetului U.T.C., îl constituie tinerii. Așadar, succesele înregistrate an de an, pe linie de producție, sînt și rezultatele contribuției tinerilor. Aceasta nu înseamnă însă că nu mai sînt printre ei și unii certați cu munca sau cu etica noastră socialistă. Or, deși asemenea cazuri ne sînt cunoscute, organizația noastră de tineret n-a acționat întotdeauna ferm pentru ajutorarea și îndreptarea unor astfel de tineri.

— Răspunderea pentru golurile a căror existență este destul de vizibilă la unii tineri revine înainte de toate organizației de partid, a subliniat tov. **Aurica Talpă**, secretara biroului organizației de partid de la țesătorie, tura B. Multă vreme la ședințele organizației de tineret nu a participat nici un membru al organizației de partid și nici un alt cadru din conducerea secției pentru a cunoaște mai bine problemele pe care le ridică tinerii și a-i ajuta, în cunoștință de cauză, în soluționarea unor aspecte, în îndrumarea activității lor. În ultimul timp, noi am încercat să remediem această deficiență și rezultatele încep să fie, firește, altele.

Alți participanți la discuție, subliniind faptul că unii muncitori tineri, absolvenți ai școlilor profesionale sau ai cursurilor de ucenicie la locul de muncă dovedesc încă o scăzută conștiință, au relevat, în spirit autocritic, faptul că această stare de lucruri se datorește și colectivelor în mijlocul cărora lucrează acești tineri, comuniștilor cu muncă de răspundere, în primul rînd, care nu urmăresc cu grijă cum se achită tinerii de obligațiile profesionale în perioada de practică, precum și organizațiilor U.T.C. care nu întreprind nimic pentru cuprinderea acestora în una din formele muncii de educație. Manifestările negative în rîndul tinerilor — chiar dacă reprezintă un procent infim — nu pot fi trecute cu vederea. Așa cum sublinia secretarul general al partidului nostru, **„Noi nu admitem nici în producție, la piese, rebuturi, iar la oameni cu atît mai puțin"**. De aici decurge răspunderea majoră a organelor și organizațiilor de partid pentru educarea tineretului, pentru pregătirea temeinică a acestuia pentru muncă și viață.

Reprezentanții comitetului și ai unor organizații de partid de la Fabrica „Țesătura" și-au exprimat, și cu acest prilej, hotărîrea lor fermă de a nu precupeți nici un efort în îndrumarea activității tinerilor pentru dezvoltarea în rîndurile acestora a unor convingeri și atitudini politice ferme, bazate pe însușirea temeinică a politicii partidului nostru.

Alice OUATU

Pe șantierul Sălii sporturilor

A început montarea tiranților

În aceste zile, pe șantierul Sălii sporturilor, care se conturează tot mai mult, a început montarea tiranților care vor susține acoperișul. Montarea celor trei șiruri de tiranți presupune un complicat proces tehnologic, care solicită multă pricepere și siguranță din partea colectivului de muncă al Șantierului nr. 1 din cadrul Trustului de construcții industriale.

Cu aceste lucrări, moderna Sală a sporturilor din Iași se apropie de etapa finală, urmînd ca la 30 septembrie a.c. să găzduiască primele întîlniri sportive.

ÎN 24 DE ORE

Radio Iași

Programul de seară (28 iulie): 17.00 Buletin de știri; 17.10 Pe portativul undelor, melodia preferată; 17.45 Șantierele cincinalului; 18.00 Muzică din operete; 18.25 Descriptio Moldaviae (reluare); 18.45 Patrie, pămînt de aur (program de cîntece); 19.00 Radiojurnal; 19.15 Cîntec drag moldovenesc; 19.30 O poveste pentru voi, copii; 19.40 Pe-un picior de plai; 20.00 Trei interpreți, trei melodii (muzică ușoară); 20.10 Album de lieduri; 20.30 Cărți, scriitori, opinii; 20.45 Amintiri, amintiri (romanțe); 21.00 15 minute în compania orchestrei de muzică populară „Ciocîrlia"; 21.15 Ecran; 21.25 Muzică ușoară interpretată de Gică Petrescu; 21.40 Marș interpreți de operă.

Programul de dimineață (29 iulie): 6.00 Buletin de știri; 6.05 Cîntece patriotice; 6.15 Actualitatea în agricultură; 6.25 Melodii din folclorul românesc; 7.00 Radiomatineu.

Televiziune

18.00 Deschiderea emisiunii. „Ex-Terra '71" — emisiune-concurs de construcții tehnice pentru pionieri și școlari; 18.25 „Mult e dulce și frumoasă"; 18.40 Bîrică peruană; 18.50 Confruntări; 19.10 Tragerea Pronoexpres; 19.20 1001 de seri; 19.30 Telejurnalul de seară. Sport; 20.10 Reflector; 20.25 Cîntece de compozitori români în interpretarea baritonului Octav Enigărescu și a corului „Madrigal" dirijat de Marin Constantin; 20.45 Tele-cinemateca: „Nimeni nu știe nimic" — producție a studiourilor cehoslovace; 22,00 Ecourile vacanței — film muzical; 22,25 Teleglob: „Amazonia peruană"; 22.55 Telejurnalul de noapte.

Cinematografe

VICTORIA, orele 8.30; 11.35; 14.40; 17.45; 20.50 și la grădina „Ripa galbenă", ora 20.15: „O floare și doi grădinari"; REPUBLICA, orele 8.50; 11.40; 14.50; 17.40; 20.30: „Regele Lear", ambele serii, cinemascop; COPOU, orele 9; 11; 15; 17; 19; 21: „Sărbările galante"; ARTA, orele 9; 11; 15; 17; 19; 21: „Zestrea domniței Ralu"; TĂTĂRAȘI, orele 16; 18; 20: „Acțiunea Vulturul"; NICOLINA, orele 16; 18; 20: „Acuzatul nu s-a prezentat".

Oficiul județean de turism Iași

Pentru perioada 9—13 august, se organizează un tur al României pe traseul: Iași — Galați — Brăila — Vadu Oii — Constanța — Mamaia — Eforie — Mangalia — Murfatlar — Adamclisi — Călărași — București — Snagov — Ploiești — Cîmpina — Sinaia — Predeal — Brașov — Poiana Brașov — Sf. Gheorghe — M. Ciuc — Tușnad — Gheorghieni — Lacul Roșu — Cheile Bicazului — Bicaz — P. Neamț — Roman — Strunga — Iași. Excursia are prevăzută în program rămînerea pe litoral timp de o zi și jumătate. Costul excursiei este de 500 lei pentru o persoană. Se asigură transportul cu autocarul, cazarea și cîte o masă în fiecare zi. Înscrierile se fac la sediul Oficiului, pînă în ziua de 4 august, în limita locurilor din autocar.

Timpul probabil

Vreme în general frumoasă și călduroasă cu cerul variabil. Vîntul va sufla potrivit cu intensificări pînă la tare din sectoarele est, nord-est. Temperatura aerului staționară; minimele vor fi cuprinse între 12 și 16 grade, iar maximele între 23 și 28 grade.

Bacșișul, un „obicei" care dezonorează

Ancheta noastră

Nominalizați, peșcheglii sau bacșigiii, ciubucarii sau șperțarii sînt unii frizeri, ospătari, șoferi de taximetre, vînzători de zarzavaturi ca și de textile și încălțăminte etc. Descindem în mijlocul lor. La frizeria „Victoria" un bărbat între două vîrste tocmai se ridica de pe scaun. Plătește la casă și în loc să-și urmeze drumul spre ieșire se întoarce și strecoară în buzunarul frizerului cîțiva lei.

– Cum, dv. plătiți de două ori ?

– Nu, o singură dată.

– Dar am văzut că i-ați dat frizerului cinci lei.

– Păi, și ce, nu merită ? Uite de cap mi-a făcut !

– Dumneata, tovarășe frizer, ești de acord cu gestul acestui cetățean ?

– Eu nu bag mîna în buzunarul nimănui. Dacă clientul crede de cuviință că merit o atenție din partea lui...

„Merit" – pentru acest merit respectivul primește un salariu. Iar din această „atenție" unii și-au cumpărat case, mașini sau își petrec concediul în străinătate.

La fel, **„nu bag mîna în buzunarul nimănui"** ne-au răspuns și ospătarii Valeria Argeanu și Gheorghe Mantu de la Braseria „Moldova". Gheorghe Mantu a ținut să ne spună că e împotriva ciubucului, a acestui cîștig necinstit.

– Nu vreau să primesc. Dar unii cetățeni se revoltă dacă-i refuz. Ba îmi cer și condica de reclamații pentru a cere sancționarea mea.

Îl intervievăm pe un muncitor, un conducător auto, Alexandru Potop, coleg de întreprindere cu cei doi ospătari.

– Cînd mergeți cu familia la un restaurant, dați vreun ciubuc ospătarului ?

– Păi cum să nu.

– De ce ?

– Dacă mă duc a doua oară, apoi aștept mult și bine ca să fiu servit.

Este în aceasta un adevăr. Am ajuns să ne temem că vom fi altă dată persecutați dacă nu sîntem atenți cu ospătarul sau cu frizerul. La „Unirea", la „Moldova" sau la „Bolta rece", localuri „de elită", dacă nu-l onorezi pe ospătar cu ceva în plus față de nota de plată, riști ca a doua oară să fii servit după bunul lui plac. De ce ? Fiindcă în concepția acestor oameni nu ei trebuie să fie la dispoziția cetățenilor, ci cetățenii la dispoziția lor.

Discutăm acest nărav cu cîțiva muncitori. Desprindem, din discuție, că pentru ei a lăsa da sau a primi ciubuc înseamnă o mare jignire. Ei bine, cu toate că acești oameni se simt lezați cînd li se dă bani fără să-i merite, ei totuși dau. Motivul ? Ca să fie bine serviți.

Cunosc un cetățean care pînă mai ieri era dulgher. Avea un salariu de aproape 1.600 lei. L-am reîntîlnit zilele trecute în postura de ospătar.

– Cum, ai părăsit șantierul ?

– Aici se cîștigă mai bine. Iese și ceva în plus.

La volanul unui taximetru staționat în Piața Unirii îl găsim pe Mircea Iușcă.

– Spune-ne, dacă cineva ți-ar da mai mult decît valorează cursa făcută, ai primi ?

– Eu sînt angajat recent la I.T.I. Deocamdată nu mi s-a oferit prilejul, dar dacă s-ar ivi n-aș refuza.

Comentariile sînt de prisos. La onorabila „Casa modei" dacă nu-i dai dreptul (în anumite sectoare noțiunea de ciubuc a fost înlocuită cu „dreptul", profanîndu-se astfel un cuvînt care exprimă echitate, cinste, corectitudine) și asta înseamnă de la o sută de lei în sus, riști să-ți vezi costumul gata după o lună sau chiar două și nu cum l-ai dorit. Aceeași situație și la „Autoservice", ca să nu mai vorbim despre acei remizieri care pe lîngă taxa pentru parcarea mașinii te întreabă fără jenă de-o țuică sau de un șpriț.

Solicităm explicații unor cadre cu munci de răspundere în sectorul de servire cetățenească.

– Sînt împotriva unei asemenea răscumpărăm greșeala. Să nu-i mai onorăm pe acești „nevinovați" cu nici o para. Fiindcă această racilă nu va dispare atît timp cît noi nu vom fi fermi, cît vom îngădui ca ei să se înfrupte din munca noastră.

Din păcate, însă, în afară de acești ciubucari sau șperțari (cum vreți să le spuneți), ciubucul se practică și între unele categorii de intelectuali. Practica ciubucului este preamărită și de unii medici.

În societatea noastră asistența medicală este gratuită. Medicii sînt remunerați de către stat. Cum se explică atunci aceste generoase oferte ? Din nou ni s-a răspuns, ca și în cazurile mai sus enumerate că : **„Nu băgăm mîna în buzunarul nimănui !"**. Dar cum se împacă demnitatea de om și noblețea profesiunii de medic cu ciubucul ?

Așa cum spuneam nu toți medicii profanează meseria, după cum nici toți lucrătorii din sectorul servirii populației. Sînt și oameni, nu puțini la număr, care au făcut din cinste un cult.

– Într-o noapte copilul meu a făcut febră mare, ne spunea unul dintre participanții la ancheta noastră. În miez de noapte am sunat la apartamentul medicului Leon Grisaru. Nu s-a supărat că l-am deranjat. M-a însoțit acasă. După ce mi-a consultat copilul și mi-a prescris rețeta am vrut să-l răsplătesc. Abia la acest gest al meu, medicul s-a supărat.

Asemenea exemple pot continua. Este timpul ca toți oamenii, întreaga opinie publică, toți cei care ne cîștigăm cinstit existența să punem stavilă acestor procedee necinstite care n-au ce căuta în societatea noastră.

Andrei BRATU

SPORT

NEW YORK 27 (Agerpres). — Pe ringul instalat în incinta Astrodromului din Houston, în prezența a circa 32 000 de spectatori, s-a disputat, pe distanța de 12 reprize, meciul dintre foștii campioni mondiali de box la categoria grea, Cassius Clay și Jimmy Ellis.

„Lupta inevitabilă" cum a fost denumită această întîlnire s-a încheiat cu un rezultat pe care toată lumea îl prevedea : victoria lui Cassius Clay, dar sfîrșitul a fost surprinzător. Cu un minut înainte de gongul final, cînd se aștepta o victorie clară la puncte a lui Clay, acesta a reușit o frumoasă serie cu ambele mîini care l-a pus în vădită dificultate de Ellis. Văzînd că adversarul său se clatină, Cassius a continuat să atace, iar arbitrul a oprit meciul în momentul în care Ellis se refugiase în corzi și nu mai era capabil să se apere. Victorie prin KO tehnic al lui Muhammed Ali.

Comentînd acest meci, corespondentul agenției France Presse notează între altele : „Diferența de valoare dintre cei doi pugiliști a fost evidentă. Cassius Clay, avînd și avantajul greutății (100 kg contra 86 kg), al alonjei, al forței și preciziei, a dominat categoric timp de 12 reprize, acumulînd puncte datorită faimoasei sale directe de stînga. În afara primelor trei reprize, în cursul cărora Ellis a reușit uneori să-l incomodeze pe Cassius Clay, cu deosebire în lupta de aproape, meciul a fost un „recital Clay".

Și totuși mai sînt, pe alocuri, forțe rămase... în rezervă

(urmare din pag. 1)

sigur toate aceste neajunsuri, strîngerea snopilor în cîteva girezi, asigurînd cooperativei din Răchiteni și eliberarea mai urgentă a terenurilor de paie, în vederea executării arăturilor și însămînțărilor de culturi duble, lucrări la care cooperativa este cu totul deficitară.

C.A.P. Hălăucești : Pe teren, în mijlocul cooperatorilor și mecanizatorilor au ținut să-și facă prezența în timpul lor liber și salariații din comună. Gestul lor este semnificativ : la chemarea comitetului comunal de partid, ei au ținut să răspundă „prezent" și la culesul grîului.

— În momentul de față, preocuparea noastră — ne spune Ion Chica, președintele cooperativei agricole, este să strîngem cît mai urgent recolta de pe toată suprafața de grîu însămînțată. Ne silim să facem acest lucru, deoarece știm cît ne costă o oră sau o zi întîrziată. Azi, la lucru, avem, de exemplu, peste 500 membri cooperatori. Combinele lucrează din plin, presele de balotat la fel. Pînă acum, din 630 hectare au fost recoltate 360 hectare. Diferența de plan o vom realiza cu combinele.

Împreună cu inginerul șef al cooperativei, M. Ionescu, și cu șeful secției de mecanizare, Gh. Chica, facem însă un mic calcul. Față de randamentul planificat al combinelor ar mai necesita pentru recoltare încă 6 — 7 zile bune de lucru, după care mașinile să poată trece la treierișul celor 260 hectare recoltate manual, pentru care ar mai fi necesare cam tot atîtea zile lucrătoare. După cum se vede, un termen destul de lung pentru încheierea treierișului. Considerăm că față de această situație se impun măsuri urgente care să ducă la scurtarea perioadei de lucru. Ne gîndim în primul rînd la folosirea în mod mai judicios a capacității productive a fiecărei combine, prelungindu-se timpul efectiv de lucru pînă la căderea serii, mecanizatorii P. Balan, N. Atodiresei și I. Budulac dovedind prin cantitatea realizată de 13 tone treierate pe zi că acest lucru este perfect posibil. În altă ordine de idei, considerăm că e cazul ca în cadrul consiliului intercooperatist Mircești să se asigure imediat ce vor surveni disponibilități de combine, dirijarea acestora aici în modul cel mai operativ. În această direcție, se cuvine a acționa și I.A.S. Tg. Frumos care, în angajamentul pe care și l-a asumat, și-a propus să ajute, la cerere, cu mașinile sale, cooperativa agricolă din Hălăucești.

Față de situațiile relatate, se impune ca factorii de răspundere locali și delegații trimiși de organele județene să sprijine efectiv unitățile agricole mai sus menționate, să ia măsuri care să ducă la creșterea ritmului de recoltare și treieriș, la executarea simultană a arăturilor și însămînțărilor de culturi duble, obiective de seamă ce stau în fața agriculturii județului nostru în perioada actuală.

—■—

Dacă fiecare ar avea o răspundere concretă...

(urmare din pag. 1)

nimeni faptul că și unii brigadieri ca Mihai Irimia sau Gheorghe Crivoi să pună umărul alături de cooperatori la treabă. Nu de altceva, dar grîul trebuie adunat cît mai repede în clăi și treierat. Acest lucru e în binele tuturor cooperatorilor.

E nevoie, totodată, de întărirea răspunderii fiecărui participant la campanie pentru strînsul recoltei fără pierderi. Risipă de boabe, de spice, de loc neglijabilă putea fi văzută și pe miriști și la locul de depozitare a cerealelor. Cum de factorii cu munci de răspundere de la nivelul cooperativei agricole, de la nivelul comunei nu văd evidentele semne de părăduială ? Deși s-a stabilit ca cei care conduc treburile comunei, ale cooperativei agricole să răspundă de buna organizare a muncii și mobilizarea forțelor în cîte un sat, acest lucru nu se respectă decît de secretarul comitetului de partid pe C.A.P., de inginerul șef, de inginerul viticol. Ceilalți, practic, se feresc de răspunderea concretă. Altfel, primarul ar fi trebuit să fie găsit la Lungani. Dumitru Crivoi, președintele C.A.P., la Slobozia etc.

Sub semnul întrebării se află realizarea planului însămînțării culturilor duble. Din 300 de hectare planificate pînă acum au fost semănate doar 62 de hectare. Prima cauză este aceea a nefuncționării a două balotiere din trei existente. În situația aceasta trebuiau luate măsuri urgente pentru ca combinele să lucreze cu tragle. Așa ceva nu s-a făcut. „De mîine punem la arat miriștea eliberată de snopi și vom continua semănatul" — ne-a spus inginerul șef. Trebuie acționat mai rapid. Dacă eliberarea mirиștilor se făcea în mod organizat, de la o margine și nu oricum, se putea însămînța a doua cultură pe o suprafață mult mai mare.

De aceea, se impune ca fiecare factor de conducere de la comună, de la C.A.P. să răspundă în mod concret de organizarea și desfășurarea activității, de realizarea sarcinilor propuse într-un anumit loc de muncă.

ALB-NEGRU

Acești oameni minunați...

Datorită abundenței ploilor căzute în ultimul timp, locul numit „Alimentare" al Întreprinderii de produse ceramice pentru construcții Iași a fost inundat spre zorii zilei — ne-a comunicat, recent, corespondentul nostru Gheorghe Vlad. Apa, care se ridicase la aproape 1 m. de la pămînt, amenința să pericliteze procesul tehnologic. Primul grup de salariați sosit, dimineața, în întreprindere (printre care Constantin Carp, ing. Zaharia Toniaa, Dumitru Baciu, Ovidiu Gagea, Vasile Cuceag ș.a.) au lucrat fără întrerupere 24 de ore în șir, fără să-și îngăduie nici măcar un minut de odihnă pînă la evitarea completă a pericolului inundației. „Nimeni nu i-a obligat pe acești oameni minunați la un asemenea efort. Ei l-au considerat însă de datoria lor, atît timp cît producția întreprinderii era pusă sub semnul întrebării..." — și-a încheiat comunicarea corespondentul nostru.

Turistul speculant

N. Teodorescu, din Iași, str. Eternitate nr. 84 B, de profesie maistru instalator, a făcut, în ultimii ani, 9 călătorii ca turist în diferite țări. Scopul călătoriilor era însă specula. Valorifica mărfuri cumpărate în țară și achiziționa din localitățile vizitate în străinătate : diverse aparate de fotografiat, aparate de radio, mașini de cusut, blănuri etc. pe care le revindea în orașul Iași la prețuri de speculă. Va primi „recompensa" pe baza dosarului încheiat de către organele de miliție.

Amatorul de împrumuturi

Pentru continuarea lucrărilor de construcție a căminului cultural din Osoi, Direcția tehnică a Consiliului popular județean a trimis o echipă de constructori condusă de Mihai Rotaru. Numai că în afară de construcții Mihai Rotaru se ținea și de împrumuturi (de bani). A împrumutat de la Eugen Savin 600 de lei, de la gestionarul bufetului 200 de lei, de la gestionarul magazinului alimentar aproape 1.000 de lei. Ca un om cinstit ce se recomanda, toți aceștia i-au acordat credit. De mai bine de două săptămîni însă amatorul de împrumuturi nu a mai trecut pe la Osoi nici să restituie banii, nici să continue lucrul. Consiliul popular comunal este și în posesia unei adrese de la O.C.L. „Textile-încălțăminte" prin care se specifică cum că Mihai Rotaru are și o rată de 620 de lei încă din 1969.

După cum se observă „cartea de vizită" a lui Mihai Rotaru este bogată în... polițe. Oare nu se găsește nimeni care să-i întoarcă și lui polița ? Poate cei care l-au trimis la Osoi !

Cît nu este prea tîrziu...

Familiile ceferiștilor Ioan Sauciuc (revizor de ace) și Ioan Scutaru (manevrant de secție) își au locuințele în incinta stației Vlădeni. Între aceste familii dăinuie, de aproape 10 ani, o dușmănie inversunată. Cu regularitate, călătorii care trec prin stație cu trenul sînt martorii unor scandaluri. Ba lucrurile au mers chiar pînă acolo, încît Ioan Sauciuc i-a ucis, în ziua de 22 iulie a.c., vecinului său, drept răzbunare, cîțiva purcei de 6 — 7 săptămîni. Cine poate garanta că dușmănia „combatanților" nu va influența rău corectitudinea lor în serviciu ? În acest caz siguranța circulației în stația Vlădeni este pusă sub un serios semn de întrebare. Aviz deci, Regionalei C.F. Iași.

CONSILIUL POPULAR AL JUDEȚULUI IAȘI

COMITETUL EXECUTIV

angajează

— arhitect principal
— inspector principal
control construcții

pentru Direcția sistematizare, arhitectură, control.

Condiții de angajare: conform H. C. M. nr. 914|1968 și 195|1970.

Institutul de proiectări Iași

organizează pe data de 2 august 1971, la sediul său din Calea 23 August nr. 4, un **concurs** pentru ocuparea posturilor de **desenatori tehnici** în specialitățile rezistență, instalații și arhitectură.

Cererile de înscriere se primesc pînă la data de 31 iulie 1971. Candidații trebuie să fie absolvenți ai liceului.

Relații suplimentare se pot lua de la Serviciul plan-salarizare-personal, telefon 15840, interior 143.

Trustul de construcții Iași

angajează :

— *dulgheri*
— *fierari beton*
— *zidari*

pentru șantierul nr. 1 fundații, b-dul Tudor Vladimirescu nr. 41, telefon 17020—15560, interior 212,

— *zidari*
— *fierari beton*

pentru șantierul nr. 2 structuri str. Decebal nr. 1, telefon 17020—15560, interior 284,

— *sudori — lăcătuși*
— *zidari*
— *mozaicari*
— *șef serviciu mecanic șef*

pentru șantierul nr. 3 finisaje, str. Păcurari nr. 21, telefon 17020—15560, interior 118,

— *șef serviciu mecanic șef*

pentru Grupul de instalații, str. 7 Noiembrie nr. 51, telefon 17020—15560, interior 169,

— *lăcătuși constructori,*
— *tîmplari binale,*

pentru Întreprinderea utilaj transport, str. Rampei nr. 9, telefon 16758,

— *contabil de materiale,*
— *șef serviciu producție,*
— *șef serviciu contabilitate*

pentru Centrala trustului, Calea 23 August nr. 3, telefon 17020—15560, interior 177.

Orice informație în legătură cu angajările de mai sus se poate obține și de la serviciul salarizare din Centrala trustului, telefon 15560—17020, interior 182.

Trustul de mecanizare București, Stația de utilaje Pitești,

cu sediul în Pitești, str. C. Brîncoveanu nr. 37,

angajează de urgență :

— EXCAVATORIȘTI
— MACARAGII

pentru șantierele **Govora, Colibași, Cîmpulung, Pitești.**

Se asigură masa la cantină în cadrul șantierului și cazare la bloc.

ASOCIAȚIA INTERCOOPERATISTĂ „COMPLEXUL DE CREȘTERE ȘI ÎNGRĂȘARE A MIEILOR"

comuna Movileni, județul Iași,

angajează urgent

— *economist șef*

Condiții de angajare și salarizare conform H.C.M. 914/1968, anexa III/4 b, cu studii superioare și 6 ani vechime în muncă, sau studii medii și 5 ani în funcții economice.

Celor angajați li se oferă posibilități de navetă pe C.F.R.

Relații se pot obține la sediul unității sau la Direcția generală a agriculturii, industriei alimentare, silviculturii și apelor — serviciul contabilitate C.A.P.

Se angajează de urgență

— *trei fochiști arzători* autorizați pentru Fabrica de cărămizi Ciurea

— *trei fochiști arzători* autorizați pentru Fabrica de cărămizi Holboca

— *trei fochiști arzători* autorizați pentru secția sticlă-artizanat.

Cei interesați se vor adresa la

INTREPRINDEREA „PROLETARUL" IAȘI

str. Cloșca nr. 28

Informații se pot obține la sediul întreprinderii și la telefon 13139.

LISTA

prețurilor stabilite prin decizia nr. 392 din 27 iulie a.c. a Comitetului executiv al Consiliului popular al județului Iași

Nr. crt.	PRODUSUL	U/M	Prețuri plafon de vînzare cu amănuntul		
			Cal. extra	cal. I	cal. a II-a
1.	Ardei gras STAS 1422-968	kg.	5,00	4,10	3,15
2.	Cartofi de vară STAS 7091-1966.	„	—	1,45	1,15
3.	Roșii STAS 1421-1968	„	2,75	2,30	1,85
4.	Pepeni verzi STAS 3654-62	„	—	3,75	2,75
5.	Struguri de masă extra-timpurii și superiori, STAS 1490-1959	„	—	5,90	4,50

Prețurile intră în vigoare în ziua de 28 iulie a.c. cu excepția prețurilor la roșii care intră în vigoare în ziua de 29 iulie a.c.

Aceste prețuri sînt valabile numai pentru comerțul socialist.

Cooperativa „Tehnica confecției" Iași

anunță pe această cale că unitățile nr. 15 și 18 croitorie pentru femei și croitorie pentru bărbați și activitatea de remaiat din str. Lăpușneanu nr. 35, precum și unitatea de confecționat balonseide din str. Cuza Vodă nr. 20, s-au mutat în alte străzi și în alte localuri după cum urmează :

— unitatea nr. 15 croitorie pentru femei s-a mutat în localul unității nr. 14 croitorie bărbați lîngă Supermagazinul Copou;

— unitatea nr. 18 croitorie pentru bărbați s-a mutat în str. Cuza Vodă nr. 20;

— activitatea de remaiat ciorapi s-a mutat în Piața Unirii nr. 2 împreună cu unitatea nr. 17 lenjerie (în spatele braseriei);

— unitatea de confecționat balonseide nr. 44 s-a mutat în str. Ștefan cel Mare nr. 29 (împreună cu unitatea nr. 3 croitorie bărbați).

Rugăm clientela a se adresa acestor unități la noile adrese indicate.

Aeroportul Iași

angajează de urgență :

— un electromecanic radio
— doi conducători auto avînd toate categoriile de conducere.

Condiții de angajare : conform H. C. M. 914/1968.

Se angajează

— mecanici utilaj terasier
— tractoriști rutieriști

pentru șantierele de construcții montaj

— mecanici auto

pentru orașul Iași la baza de utilaje, pentru lucrările de întreținere și reparații auto.

Cei interesați se vor adresa la

Oficiul de îmbunătățiri funciare Iași

strada Văscăuțeanu nr. 6.

COOPERATIVA „MOBILĂ ȘI TAPIȚERIE" IAȘI

execută cu livrare imediată diferite modele de mobilă dreaptă și curbată pentru dormitoare, sufragerii, camere birou, holuri etc.

Plata în rate. Modelele sînt expuse la sediul central din Iași, str. Bradului nr. 5 și la unitățile de prezentare din Iași, str. C. Negri nr. 20 și 90.

Redacția ziarului „Flacăra Iașului",

str. V. Alecsandri nr. 8,

angajează temporar o dactilografă.

Informații se pot obține la administrația ziarului, telefon 14127, între orele 8—14,30.

— *doi șefi de depozit pentru sectorul ambalaje*

angajează de urgență

INTREPRINDEREA VIEI ȘI VINULUI IAȘI

Condiții de angajare: 5 ani vechime în funcții de gestiune.

Informații se pot obține zilnic între orele 7.30—16 la telefon 15880—15881, interior 92, compartimentul personal, sau la sediul întreprinderii, strada Metalurgiei nr. 4, Iași.

Mica publicitate

Decese

● Profund îndurerat, colectivul de salariați al Sanatoriului T.B.C. Bîrnova aduce un ultim omagiu colegului de muncă

CAȚUDA GHEORGHE

decedat la 25 iulie 1971.

Transmitem sincere condoleanțe familiei îndoliate.

PE MERIDIANELE GLOBULUI

GENEVA — Lucrările Comitetului pentru dezarmare

GENEVA 27 (Agerpres). — La Geneva a avut loc marți o nouă ședință a Comitetului pentru dezarmare, care a fost prezidată de șeful delegației României, ambasadorul Ion Datcu.

In cadrul ședinței au luat cuvîntul șefii delegațiilor Suediei și Mexicului.

Reprezentanta Suediei, Alva Myrdal, a tratat în discursul său problema interzicerii experiențelor nucleare subterane. Ea a prezentat unele sugestii și propuneri concrete referitoare la prevederile unui acord de prohibire a experiențelor subterane cu arma nucleară, care actualizează și dezvoltă proiectul preliminar de tratat în materie depus de Suedia în 1969. Alva Myrdal a pledat pentru încheierea neîntîrziată a unui tratat internațional de încetare a experiențelor nucleare în mediul subteran. „Un acord de interzicere a experiențelor nucleare subterane — a spus vorbitoarea — ar reprezenta cu adevărat o realizare importantă. El ar feri omenirea de punerea la punct a unor arme de nimicire în masă și mai dăunătoare".

Ambasadorul Alfonso Garcia Robles a anunțat, în calitate de reprezentant al Mexicului, stat depozitar al tratatului privind interzicerea armelor nucleare în America Latină, că, recent, guvernul Olandei a depus la Ciudad de Mexico instrumentele de ratificare a protocolului adițional 1 al acestui tratat. In acest mod, Olanda devine, după Anglia, a doua țară care ratifică protocolul adițional 1 al tratatului de la Tlatelolco, protocol prin care statele ce exercită jurisdicția asupra unor teritorii din zona de aplicabilitate a acestui tratat își asumă obligația de a asigura în aceste teritorii transpunerea în practică a statutului de denuclearizare.

Vietnamul de sud

■ Atacuri ale forțelor patriotice
■ Dezertări din rîndurile trupelor saigoneze

SAIGON 27 (Agerpres). — O unitate a forțelor patriotice din Vietnamul de sud a pătruns, în noaptea de luni spre marți, în perimetrul bazei americane de la Lai Khe, localitate situată la 48 km de Saigon, distrugînd patru elicoptere. Patrioții au reușit să se retragă fără nici o pierdere — anunță agențiile de presă. Prețul aparatelor distruse se ridică la aproape 2 milioane de dolari.

Un alt atac al patrioților sud-vietnamezi a avut loc în interiorul portului de la Qui Nhon, unde au fost plasate mai multe încărcături explozive.

*

VIETNAMUL DE SUD 27 (Agerpres) După cum anunță agenția „Eliberarea", în cursul lunii iunie peste 300 de soldați saigonezi aflați în provincia Ca Mau au trecut de partea forțelor patriotice sud-vietnameze. De asemenea, alți 200 de soldați saigonezi au dezertat în provincia Rach Gia

*

SAIGON 27 (Agerpres)

Agenția V.N.A. anunță că în cursul luptelor desfășurate între 26 iunie și 15 iulie între unitățile Guvernului Revoluționar Provizoriu al Republicii Vietnamului de sud și forțele americano-saigoneze, detașamentele patrioților sud-vietnamezi au scos din luptă în zona septentrională a Vietnamului de sud 2 500 de soldați inamici, inclusiv 500 de americani. 20 de elicoptere și 194 vehicule de luptă au fost distruse. Totodată, patrioții au capturat o mare cantitate de arme.

LAOS — In clișeu: **Patrioți din satul Na Hang care au scos din luptă peste 100 de inamici, făcînd prizonieri mulți alții și capturînd mari cantități de arme.**

PREZENȚE ROMÂNEȘTI

SAN MARINO

ROMA 27 — Corespondentul Agerpres, Nicolae Puicea, transmite: La Roma a avut loc o conferință de presă consacrată celui de-al III-lea festival teatral al popoarelor, organizat în Republica San Marino, și care — în acest an — este dedicat Republicii Socialiste România. Despre semnificația și programul ediției din acest an a festivalului au vorbit Giuseppe Micheloni, ministrul turismului, sportului și spectacolelor din Republica San Marino, și Giorgio Varonesi, secretarul general al festivalului. „Patrimoniul cultural al României, a spus Giuseppe Micheloni, are o profundă tradiție umanistă, reflectă aspirațiile democratice, principiile sociale și politice actuale". El a relevat că dedicarea festivalului din acest an României constituie „o apreciere pentru o țară socialistă de înalte tradiții culturale".

In cadrul festivalului, vor avea loc prezentări ale unor lucrări de teatru românești (cu concursul colectivului Teatrului Tineretului din Piatra-Neamț), iar corul „Madrigal" va interpreta o serie de lucrări din repertoriul său. Vor fi prezentate, de asemenea, filme românești, precum și spectacole de cîntece și dansuri din țara noastră, expoziții de artă populară și altele.

VENEZUELA

CARACAS 27 (Agerpres). — In localitatea venezueleană Boscan, din apropierea orașului Maracaibo, statul Zulia, a avut loc inaugurarea primei sonde forate cu o instalație românească de tipul „F-200". Lucrarea face parte dintr-un program mai amplu, executat pentru „Corporația venezueleană a petrolului" (C.V.P.) de către „Consorțiul de foraj româno-venezuelean", format de întreprinderea românească „Geomin" și firma „Mito Juan". La inaugurare au participat reprezentantul guvernului statului Zulia, directori din Ministerul Minelor și Hidrocarburilor, reprezentanți ai Corporației venezuelene a petrolului, ziariști și un numeros public.

Evenimentele din Sudan

■ Începerea procesului intentat secretarului general al Partidului Comunist din Sudan ■ O nouă execuție

KHARTUM 27 (Agerpres) — In capitala sudaneză a început marți după-amiază procesul intentat lui Abdel Khalek Mahgoub, secretar general al Partidului Comunist din Sudan, anunță agenția M.E.N. El este judecat de un Tribunal militar.

La deschiderea procesului, relatează agențiile France Presse și Associated Press, Mahgoub l-a recuzat pe președintele completului de judecată, precum și pe alți doi membri ai acestuia, afirmînd că ei „sînt în imposibilitate de a-l judeca într-o manieră echitabilă". Apelul său a fost respins.

Surse oficiale sudaneze au anunțat, pe de altă parte, că Joseph Garang, fost ministru pentru problemele regiunilor sudice, a fost executat marți la Khartum.

Convorbirile tehnice sovieto-americane în problemele folosirii exploziilor nucleare în scopuri pașnice

MOSCOVA 27 (Agerpres) — Agenția T.A.S.S. informează că la Moscova a fost dat publicității comunicatul cu privire la cea de-a treia etapă a convorbirilor tehnice sovieto-americane în problemele folosirii exploziilor nucleare în scopuri pașnice, desfășurate între 12 și 23 iulie la Washington. După cum precizează comunicatul, ele au constituit o continuare a convorbirilor tehnice în aceeași problemă, desfășurate în aprilie 1969 la Viena și în februarie 1970 la Moscova.

„Schimbul de păreri a lărgit înțelegerea reciprocă a problemelor legate de folosirea exploziilor atomice în scopuri pașnice și va contribui la desfășurarea cu mai mult succes a activității în acest domeniu al aplicării energiei atomice", se arată în comunicat.

Părțile au continuat examinarea problemelor legate de aspectele tehnice și teoretice ale utilizării exploziilor nucleare pașnice și au făcut un schimb de informații tehnico-științifice de interes reciproc.

Părțile au căzut de acord să continue schimburile tehnice, concentrîndu-și atenția asupra problemelor securității în efectuarea exploziilor nucleare în scopuri pașnice, precum și asupra diferitelor proiecte de lucrări de construcție în care se utilizează exploziile nucleare pașnice.

JAPONIA — Apel pentru realizarea unității sindicale

TOKIO 27 — Corespondentul Agerpres, Florea Țuțu, transmite:

Cea mai mare centrală sindicală din Japonia, „Sohyo", a lansat un apel către celelalte organizații sindicale din țară — Domei (Confederația muncii), Churitsu Rorem (Federația sindicatelor independente) și Shinsanbetsu (Federația națională a sindicatelor) — pentru a conlucra în vederea realizării unității tuturor sindicatelor în lupta pentru îmbunătățirea condițiilor de viață și de muncă, pentru revendicările politice ale oamenilor muncii. Apelul a fost lansat de secretarul general al „Sohyo", Shogo Oki, în cuvîntul rostit la convenția națională a Federației sindicatelor din industria chimiei (Goka Rorem), desfășurată în orașul Fukushima. Vorbitorul a subliniat necesitatea unificării, arătînd că muncitorii nu pot să obțină satisfacerea revendicărilor lor privind majorarea salariilor și îmbunătățirea condițiilor de locuit, în condițiile divizării mișcării sindicale. El a precizat că cele patru centrale sindicale din Japonia ar urma să formeze, ca prim-pas, un „comitet consultativ cu privire la unificarea mișcării sindicale", compus din președinții și secretarii generali ai centralelor respective.

CAIRO — Încheierea Congresului Național al Uniunii Socialiste Arabe

Cuvîntarea președintelui Anwar Sadat

CAIRO 27 (Agerpres) — La Cairo au luat sfîrșit lucrările Congresului Național al Uniunii Socialiste Arabe. Congresul a adoptat o serie de rezoluții privind problemele de politică internă și externă a țării. Una dintre rezoluții proclamă sprijinul total față de acțiunea fedainilor și condamnă autoritățile iordaniene pentru poziția adoptată față de comandourile palestiniene. Intr-o altă rezoluție se afirmă că, „în conformitate cu declarațiile președintelui Anwar Sadat, redeschiderea Canalului de Suez trebuie să facă parte din soluționarea globală a crizei din Orientul Apropiat, în cadrul aplicării rezoluției Consiliului de Securitate din 22 noiembrie 1967".

Congresul a aprobat crearea unui Comitet Central al Uniunii Socialiste Arabe, format din 230 de membri, din care 30 vor fi desemnați din oficiu, iar 200 de membri au fost aleși. Comitetul Central va fi convocat în prima sa ședință în decurs de nouă zile. Congresul a cerut C.C. al Uniunii Socialiste Arabe să desemneze, de asemenea, un comitet însărcinat să redacteze Constituția permanentă a țării, în forma sa definitivă, ținînd seama de sugestiile formulate în această problemă de către națiune.

In cadrul ședinței de închidere a Congresului, șeful statului egiptean, Anwar Sadat, ales președinte al Uniunii Socialiste Arabe, a rostit un discurs, în care s-a referit la problemele interne și la evoluția situației în Orientul Apropiat.

Anwar Sadat a cerut amînarea cu trei luni a alegerilor pentru Comitetul Executiv Suprem al Uniunii Socialiste Arabe, cea mai înaltă autoritate politică a țării, spre a putea fi făcute toate pregătirile necesare în vederea desfășurării lor în condiții optime.

Anwar Sadat a propus, pe de altă parte, dizolvarea Adunării Poporului la 1 septembrie și organizarea unor noi alegeri în termen de 60 de zile de la această dată, propunere care a fost aprobată de Congres. Președintele egiptean a declarat, cu această ocazie, că poporul va fi chemat să voteze pentru „Constituția permanentă a Egiptului", pe calea unui referendum organizat în luna august.

In sfîrșit, președintele egiptean a anunțat că joi va fi semnat contractul referitor la proiectul de construire a două conducte petroliere între Suez și Alexandria. Aceste două conducte, a precizat el, vor transporta inițial 80 milioane de tone de petrol anual, iar ulterior capacitatea lor va crește la 100 milioane de tone. Costul proiectului este de 36 milioane de dolari, furnizați de țări și companii occidentale, precum și de Arabia Saudită și Kuweit.

Șeful statului egiptean a cerut Congresului să-i acorde împuterniciri excepționale, „pentru a face față tuturor eventualităților de natură să salvgardeze integritatea pămîntului arab și a drepturilor arabe".

Congresul a aprobat împuternicirile excepționale cerute.

NEW YORK 27 (Agerpres)

Marți, 27 iulie, a avut loc la New York o nouă întîlnire a reprezentanților la O.N.U. ai U.R.S.S., S.U.A., Angliei și Franței în problemele reglementării politice a situației din Orientul Apropiat. Următoarea întrevedere a fost fixată pentru 19 august.

*

DAMASC 27 (Agerpres).

Ministrul de externe tunisian Mohamed Masmoudi, aflat în vizită la Damasc, a avut convorbiri cu primul ministru sirian, Abdel Rahman Khleyfawi. Cu acest prilej, șeful diplomației tunisiene a relevat dorința țării sale de a-și dezvolta cooperarea cu Siria. In cursul întrevederii, ministrul de externe tunisian l-a informat, totodată, pe șeful guvernului sirian, asupra rezultatelor convorbirilor pe care le-a avut recent cu oficialitățile iordaniene, în legătură cu posibilitățile de soluționare a diferendului dintre guvernul de la Amman și comandourile palestiniene.

SCURTE ȘTIRI

PEKIN

Agenția China Nouă informează că la Pekin a fost semnat un acord cu privire la cooperarea economică și tehnică între guvernele R.P. Chineze și Algeriei. Din partea chineză, documentul a fost semnat de Ci Pin-fei, ministru adjunct al afacerilor externe, iar din cea algeriană de Abdelaziz Bouteflika, ministrul afacerilor externe. La semnare a fost prezent Li Sien-nien, vicepremier al Consiliului de Stat al R.P. Chineze.

DAKAR

Un alt sat senegalez, situat în regiunea Ziguinchor, din sudul țării, a fost bombardat de trupele portugheze. Două persoane au fost grav rănite — a anunțat luni seara Agenția de presă senegaleză (A.P.S.). Agenția menționează că acest bombardament a survenit după sosirea misiunii O.N.U., care, la cererea Senegalului, urmează să cerceteze la fața locului actele de agresiune ale colonialiștilor portughezi îndreptate împotriva Senegalului.

BUENOS AIRES

In orașul argentinian Cordoba au fost comise luni zece atentate cu bombe, care au făcut mai mulți răniți și au cauzat pagube materiale. Alte explozii s-au produs în orașele Rosario și La Plata. Poliția a declarat că responsabilitatea pentru aceste acțiuni a fost revendicată de o organizație peronistă extremistă. Au fost operate arestări.

WASHINGTON

A luat sfîrșit greva angajaților firmei „Western Union", care a paralizat timp de aproape două luni serviciile telegrafice de pe întreg teritoriul Statelor Unite. Conducerea companiei a acceptat în cele din urmă să satisfacă revendicările esențiale formulate de sindicat, lucrătorii urmînd să reia lucrul miercuri la prînz.

LISABONA

Ziarul portughez „O Seculo" informează că intervenția poliției în cursul manifestației de luni a funcționarilor bancari din Lisabona s-a soldat cu rănirea a nouă persoane. Cei aproximativ 2.000 de funcționari aflați în grevă participau la o demonstrație de protest împotriva arestării liderului Sindicatului funcționarilor bancari, Daniel Cabrita, de către autoritățile portugheze. Aceeași sursă precizează că poliția a operat numeroase arestări.

BRAZZAVILLE

La Brazzaville s-au încheiat lucrările Conferinței femeilor din Africa, la care au participat delegate din 16 țări. Rezoluțiile adoptate în cursul dezbaterilor recomandă tuturor organizațiilor de femei din Africa să desfășoare o largă campanie în favoarea instruirii profesionale și a emancipării depline a femeii africane.

PARIS

Ministrul francez al afacerilor interne, Raymond Marcellin, a anunțat, într-un interviu radiodifuzat, că de la 1 ianuarie 1971, în Franța au fost arestați 150 de traficanți de stupefiante. De asemenea, au fost chemați în fața justiției 840 de morfinomani. Ministrul, după ce a subliniat că este vorba despre o problemă națională, a reamintit că orice morfinoman, potrivit legii din ianuarie 1971, trebuie să fie deferit procuraturii.

BOGOTA

Noi inundații au avut loc în partea de est a Columbiei, în regiunea Amazoanelor. Zona cea mai afectată se află în departamentul Meta, unde apele revărsate ale riurilor Ariari și Orinoco au provocat enorme pagube materiale, distrugînd culturi, mijloace de comunicații și declanșînd alunecări de teren. Mai mulți locuitori, surprinși de inundațiile provocate de rîul Putumayo, și-au găsit moartea.

CAPETOWN

Un buletin medical, dat publicității la spitalul Groote Schuur din Capetown, anunță că starea sănătății pacientului Adriaan Herbert, supus unei operații de transplantare a inimii și plămînilor de către cunoscutul chirurg Christian Barnard, este satisfăcătoare și că organele grefate funcționează normal.

MADRID

Intr-o declarație făcută televiziunii spaniole, directorul general al O.M.S., Marcelino Gomen Candau, a informat că în Spania au fost șapte cazuri de holeră în regiunea Saragosa și că aceste cazuri au fost benigne. El a precizat că datorită condițiilor sanitare existente propagarea bolii este dificilă.

LONDRA

Așa cum se prevăzuse „Marea dezbatere" din Camera Comunelor asupra problemei aderării Angliei la Piața comună a luat sfîrșit luni seara, fără ca deputaților să li se solicite un vot expres. Atitudinea definitivă a Camerei Comunelor asupra intrării Marii Britanii în C.E.E. va putea fi cunoscută abia la 28 octombrie, cînd ultimele dezbateri, de șase zile, se vor încheia cu un vot.

O recentă anchetă în rîndul opiniei publice britanice a arătat că 67% din cei chestionați sînt împotriva aderării Angliei la Piața comună, iar la conferința extraordinară a Partidului laburist din Anglia, numeroși delegați au subliniat consecințele nefavorabile economice, sociale și politice pe care le-ar aduce Angliei aderarea. Reproducem o caricatură apărută într-un ziar englez, ilustrativă pentru opoziția crescîndă pe care o întîmpină aderarea la C.E.E.

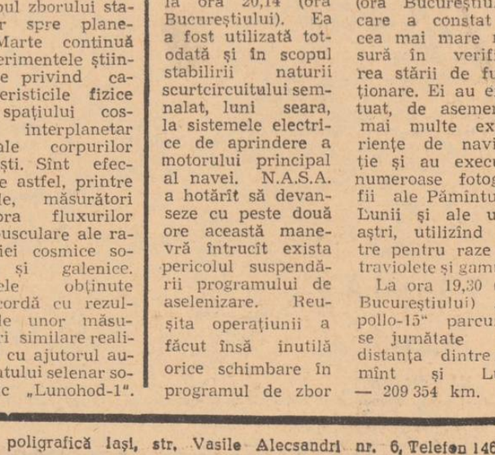

TRĂSĂTURI DEFINITORII ÎN POLITICA ZAMBIEI

Situația generală din Africa, la început de nou deceniu, în ciuda unei relative instabilități politice, reflectată printr-o serie de tentative sau lovituri militare de stat sau schimbări de guverne, vine să confirme, totuși, o tendință care se manifestă tot mai pregnant în țările continentului negru: încercările fiecărui stat de a-și fixa un profil propriu, care să-i asigure înlăturarea treptată a dominației fostelor metropole și a marilor monopoluri internaționale asupra vieții economice, precum și afirmarea unei reale independențe naționale.

Majoritatea statelor acestui continent în continuă efervescență caută, în ultimul timp, să se desprindă de sub tutela economică străină, conștiente că numai printr-o mobilizare a tuturor resurselor interne și a potențialului uman se vor putea găsi soluții optime pe calea progresului lor economic și social, și eliminarea cauzelor ce alimentează rivalitățile intertribale, regionalismul etc. In aplicarea unor programe de dezvoltare menite să înlăture fenomenele subdezvoltării economice, structurile arhaice din economia națională și repercusiunile negative ale acestora asupra tuturor aspectelor vieții economice, politice și sociale, țările africane au obținut o serie de succese.

Un exemplu, în acest sens, îl constituie Zambia. Oricît de paradoxal ar părea, într-un trecut nu prea îndepărtat marile dificultăți ale Zambiei s-au datorat imenselor ei bogății. Zăcămintele de cupru, aproape un sfert din rezervele întregii lumi capitaliste, cobalt și aur au atras în țară colonialiști din toate colțurile lumii. Dacă David Liwingstone a descoperit Zambia pentru Vechea și Noua Lume, atunci abilul industriaș Cecil Rhodes a oferit bogățiile acestei țări colonialiștilor.

Abia în 1964 Zambia și-a dobîndit independența. De atunci, tînărul stat, situat între Africa eliberată și sudul colonial — rasist al continentului, ține piept cu curaj acțiunilor reacțiunii, îndreptîndu-se cu perseverență pe drumul progresului.

Principala linie a politicii interne a Zambiei este întărirea independenței politice și economice, lupta împotriva monopolurilor străine. Adoptată în decembrie 1969, Legea minelor acordă statului dreptul de proprietate asupra zăcămintelor minerale. Insuși președintele țării conduce Corporația de stat pentru dezvoltarea industriei extractive și de prelucrare, a cărei activitate se extinde și asupra prelucrării petrolului, asamblării automobilelor, asupra noilor ramuri ale industriei oțelului și sticlei.

COMENTARIU EXTERN

Folosindu-se de conjunctura favorabilă a cuprului, pe piața internațională, guvernul zambian a trecut sub controlul său de la 18 ianuarie 1970 industria cuprului (care furnizează 95 la sută din încasările din export și 50 la sută din venitul național). Au fost trecute sub controlul statului 51 la sută din acțiunile marilor companii străine „Rowan Selection Trust" și „Anglo-American Corporation". Reducînd terenurile de concesiune acordate acestor companii (pînă la 1/16 din suprafețele anterioare), guvernul a creat o sursă potențială de noi venituri. „Reformele economice care au loc în prezent în Zambia — a declarat Kenneth Kaunda — nu se rezumă, bineînțeles, la un simplu efect al greutăților noastre economice; ele netezesc de fapt calea spre adevărata noastră independență economică".

In Zambia a fost creat un sector de stat, iar naționalizarea a intrat într-o nouă fază. In acest an vor trece sub controlul general sau parțial al statului băncile străine, companiile de asigurări, comerțul en-gros și cu amănuntul, transporturile. „Standard Bank", de exemplu, va trebui să dea statului 51 la sută din acțiunile sale; „Bar Klain Bank", care deține numeroase filiale și în R.S.A., se va uni cu Banca comercială de stat. Guvernul va prelua 51 la sută și din acțiunile altor cinci companii străine. Aceste măsuri sînt rezultatul seriei de reforme economice anunțate în aprilie 1968 la Mulungushi, îndreptate spre lichidarea preponderenței capitalului străin în economia zambiană. Desigur, monopolurile imperialiste, care ani de-a rîndul au „topit" cuprul zambian în aurul profiturilor sînt cuprinse de neliniște. Ele au amenințat cu încetarea oricărui ajutor dacă nu va fi rezolvată problema compensațiilor. Dar poporul Zambiei înfruntă cu dîrzenie problemele spinoase ale momentului.

Cu fiecare an, Zambia își sporește autoritatea sa internațională, glasul său se face auzit tot mai frecvent în lume, în Organizația Unității Africane sau în Organizația Națiunilor Unite. Ea își dezvoltă legăturile cu toate popoarele lumii, inclusiv cu țările socialiste.

Țara noastră privește cu simpatie lupta pe care poporul zambian o desfășoară pentru înălțarea patriei sale. Deși relațiile diplomatice dintre cele două țări sînt de dată recentă (mai 1968) între România și Zambia s-au statornicit în acest interval scurt legături de prietenie și colaborare care au cunoscut o evoluție pozitivă, un curs ascendent. Vizita pe care a făcut-o anul trecut în țara noastră președintele Kenneth Kaunda constituie o nouă ilustrare a însemnătății crescînde pe care România o acordă întăririi solidarității și colaborării multilaterale cu tinerele state independente.

Firește că drumul independenței este greu; adesea este mai greu decît cucerirea ei. Lupta hotărîtă pentru independență deplină — iată principala trăsătură definitorie a reformelor actuale din Zambia.

Radu SIMIONESCU

„Mars-2" și „Mars-3" își continuă zborul

MOSCOVA 27 (Agerpres). — Stațiile automate sovietice „Mars-2" și „Mars-3", plasate pe traiectorii interplanetare în zilele de 19 și 28 mai a.c., își continuă zborul. La 27 iulie, ora 5,00, ora Bucureștiului, depărtarea stațiilor de Terra era de 17 580 000 kilometri și respectiv 16 400 000 kilometri. In timpul zborului interplanetar au fost stabilite, pînă în prezent, cu stația „Mars-2" 43 de legături radio, iar cu stația „Mars-3", 38 de legături.

Conform calculelor balistice, parametrii traiectoriilor stațiilor interplanetare sînt cuprinși în limitele prevăzute, iar informațiile telemetrice confirmă funcționarea normală a sistemelor de bord și a aparaturii științifice de pe „Mars-2" și „Mars-3".

Potrivit programului de lucru, în timpul zborului stațiilor spre planeta Marte continuă experimentele științifice privind caracteristicile fizice ale spațiului cosmic interplanetar și ale corpurilor cerești. Sînt efectuate astfel, printre altele, măsurători asupra fluxurilor corpusculare ale radiației cosmice solare și galenice. Datele obținute concordă cu rezultatele unor măsurători similare realizate cu ajutorul automatului selenar sovietic „Lunohod-1".

„Apollo-15" — în drum spre Lună

HOUSTON 27 (Agerpres). — Principalul eveniment al celei de-a doua zile în spațiu a navei cosmice „Apollo-15" l-a constituit manevra de corectare a traiectoriei efectuată de astronauți la ora 20,14 (ora Bucureștiului). Ea a fost utilizată totodată și în scopul stabilirii naturii scurtcircuitului semnalat, luni seara, la sistemele electrice de aprindere a motorului principal al navei. N.A.S.A. a hotărît să devanseze cu peste două ore această manevră întrucît exista pericolul suspendării programului de aselenizare. Reușita operațiunii a făcut însă inutilă orice schimbare în programul de zbor al navei, iar natura defecțiunii a fost apreciată ca fiind minoră.

După o odihnă de aproape zece ore, astronauții și-au reluat activitatea la ora 17,00 (ora Bucureștiului), care a constat în cea mai mare măsură în verificarea stării de funcționare. Ei au efectuat, de asemenea, mai multe experiențe de navigație și au executat numeroase fotografii ale Pămîntului, Lunii și ale unor aștri, utilizînd filtre pentru raze ultraviolete și gamma.

La ora 19,30 (ora Bucureștiului) „Apollo-15" parcurse se jumătate din distanța dintre Pămînt și Lună — 209 354 km.

Redacția și Administrația: strada Vasile Alecsandri nr. 8 — Iași. Telefon 14127.

Tiparul: Intreprinderea poligrafică Iași, str. Vasile Alecsandri nr. 6, Telefon 14620

BIBLIOTECA
CENTRALĂ UNIVERSITARĂ
„M. EMINESCU" IAȘI

ANUL XXVII, Nr. 7732
JOI 29 IULIE 1971
4 PAGINI 30 BANI

Proletari din toate țările, uniți-vă!

Flacăra Iașului

Organ al Comitetului județean Iași al P.C.R. și al Consiliului popular județean

În pagina a 4-a

- **ANGLIA** La amploare opoziția față de aderarea la Piața comună
- Noi ciocniri la Londonderry (Irlanda de nord)

Vizita de lucru a tovarășului NICOLAE CEAUȘESCU în unități agricole și industriale din județele Argeș, Vîlcea, Olt

În suita acțiunilor de lucru pe teren, fapt obișnuit în activitatea secretarului general al partidului, miercuri a avut loc o nouă întîlnire cu oameni ai muncii din industrie și agricultură. Gazde și interlocutori ai tovarășului Nicolae Ceaușescu, ai celorlalți conducători de partid și de stat care l-au însoțit — tovarășii Emil Bodnaraș și Ilie Verdeț — au fost țărani cooperatori din județele Argeș și Olt, colectivele de chimiști și constructori din județul Vîlcea.

Este încă rouă pe iarbă cînd elicopterul, decolînd de pe aeroportul Băneasa, își ia zborul cu direcția nord. Se înaintează paralel cu arterele de comunicație București — Pitești și altitudinea redusă, dublată de o bună vizibilitate, deschide privirii cîmp nelimitat de observare. Pretutindeni se remarcă o activitate intensă. Secerișul este practic încheiat și galbenului pastelat al lanurilor i se substituie negrul brazdelor proaspăt întoarse. Se lucrează neobosit în grădini, în livezi, în vii. La Găești, unde-și creionează contur definitiv o importantă platformă industrială, se observă în plină acțiune macarale, mașini, felurite alte utilaje. Piteștii rămîn în stînga și, curînd, aparatul survolează moderna întreprindere de automobile și piese de schimb auto de la Colibași, după care, descriind o abatere spre dreapta, trece din Valea Argeșului în cea a Dîmboviței și aterizează pe coama unei coline de la marginea comunei Boteni, din județul Argeș.

În plin cîmp, în fînul încă necosit, secretarul general al partidului, ceilalți conducători de partid și de stat, sînt așteptați de o mare mulțime de săteni. Este, în fapt, prezentă întreaga comună, tineri și vîrstnici, îmbrăcați ca de sărbătoare, în frumosul port muscelean, cu flori, cu voia bună în priviri și în suflet, bucuroși să aibă ca oaspeți pe tovarășul Nicolae Ceaușescu, pe ceilalți conducători de partid și de stat.

Sînt prezenți tovarășii Gheorghe Năstase, prim-secretar al Comitetului județean Argeș al P.C.R., Gheorghe Anca, primarul comunei, Constantin Bădescu, președintele Cooperativei agricole de producție din Boteni.

Se oferă, după tradiție, pîine și sare, rachiu de prună în ploscă nouă, se aplaudă, se adresează din inimă urări de bun venit, de sănătate. Sînt oameni pe chipul cărora se citește mulțumirea de a trăi în climatul nou de viață instaurat de socialism în satele țării.

Se coboară cîteva zeci de metri și, într-o livadă de peri încărcată de rod, între secretarul general al partidului, cadrele de conducere ale cooperativei agricole de producție și factori din cercetarea științifică are loc un viu și fructuos dialog, a cărui temă o constituie problemele producției și organizării activității în cooperativele agricole din zona de deal, probleme mai generale ale pomiculturii, aspecte ale nivelului de viață al oamenilor.

Cooperativa agricolă de la Boteni este o unitate de producție complexă, înscriind de la un an la altul rezultate din ce în ce mai bune. Valoarea averii obștești se ridică la 11 milioane lei. Ca principale sectoare de producție are culturi de cîmp, pomicultură, zootehnie. Valoarea normei de muncă planificată pentru anul acesta este de 28 lei, dar se estimează, date fiind rezultatele bune ce se întrevăd în cîmp și livezi, că aceasta va crește la 32 lei. Detaliind unele probleme ale sectorului pomicol, inginerul Iulian Stoicescu subliniază eforturile făcute în cooperativă pentru aplicarea metodelor recomandate de știință în domeniul agrotehnicii, al geneticii. El relevă experiența cu bune rezultate a cooperativei în ceea ce privește mai justa proporționare a speciilor de pomi, arătînd valoarea economică deosebită pe care o au vișinul, cireșul, coacăzul. Continuînd o veche tradiție a localnicilor, se îmbină pomicultura cu zootehnia. Pentru valorificarea optimă a suprafețelor de teren plantate cu pomi fructiferi, printre rîndurile de meri, peri, pruni, vișini se seamănă cu bune rezultate culturi furajere. Prin aplicarea fertilizăriior combinate, pomicultorii au reușit să înlăture aproape total periodicitatea rodirii la pomi, realizînd recolte an de an. Se tinde să se obțină 6.000 kg fructe la hectar, la care se adaugă valoarea plantelor furajere și a altor culturi intercalate în livezi. De altfel, tovarășul Nicolae Ceaușescu, ceilalți conducători de partid și de stat sînt informați că, datorită rezultatelor bune obținute la Boteni în materie de pomicultură, această cooperativă este considerată drept o unitate-pilot a pomiculturii cooperatiste din Argeș.

In fața unei hărți, directorul Institutului de cercetări pomicole de la Mărăcineni, Constantin Ioniță, înfățișează tovarășului Nicolae Ceaușescu, celorlalți conducători de partid și de stat distribuirea pe zone și specii a pomiculturii în perimetrul județului.

Se remarcă, cu acest prilej, că în echilibrul speciilor trebuie să se intervină cu corective însemnate. Secretarul general al partidului recomandă specialiștilor să studieze, paralel cu îmbunătățirea soiurilor, problema extinderii plantațiilor de nuc, de vișin, de cireș, specii valoroase din punct de vedere economic și care în zonele de deal ale județului Argeș, ale întregii țări, găsesc întrunite cele mai favorabile condiții de dezvoltare. De altfel, precizează secretarul general al partidului, este necesar ca specialiștii să studieze raportul între specii la nivelul întregii pomiculturi a țării și să elaboreze un plan de perspectivă privind o mai rațională și economică distribuire a ponderii pomilor fructiferi.

Intrebați asupra dificultăților pe care le mai întîmpină în desfășurarea activității lor de producție, pomicultorii aduc în atenție gama încă redusă a mașinilor pentru lucrările în livezi. Tractorul pomicol realizat la Brașov întrunește bune aprecieri, dar, spun cei angajați în discuție, industria nu s-a preocupat să realizeze, totodată, și sistema de mașini aferentă tractorului. Secretarul general al partidului recomandă să se întreprindă inițiative pe plan județean, să nu se aștepte ca totul să fie realizat pe bază de plan de stat.

— Aveți în județ o industrie puternică constructoare de mașini, la Cîmpulung, la Pitești, spune tovarășul Nicolae Ceaușescu, adresîndu-se factorilor de răspundere de la județ, industrie care dispune de capacitatea tehnică necesară realizării oricărei mașini pentru pomicultură, fie ea cît de complicată. Să fie solicitate întreprinderile.

Dialogul cu cooperatorii, cu cercetătorii de la Institutul pomicol, cu factori răspunzători de buna gospodărire a județului ia sfîrșit. Cooperatorii sînt felicitați pentru rezultatele bune obținute pînă acum și li se urează să aibă noi succese și mai importante în munca din cooperativă.

Secretarul general al partidului, ceilalți conducători de partid și de stat sînt invitați apoi de către cooperatorul Gheorghe I. Bidilică să-i viziteze gospodăria. Este o gospodărie de om harnic, prosperă; casa este îndestulată. Pe lotul de lîngă casă cooperatorul obține recolte record de cartofi, de sfeclă furajeră, de legume și fructe. Are vaci, oi, crește și îngrașă porci pe care îi valorifică pe bază de contract cu statul.

Asemeni gospodăriei lui Gheorghe I. Bidilică sînt, în frumoasa și prospera comună musceleană Boteni, sute și sute de alte gospodării, la fel de bine amenajate, la fel de îmbelșugate. Izvorul bunăstării îl constituie munca în cooperativă, în sectoarele anexe ale acesteia, și nu în mai mică măsură în valorificarea cu maxim randament a tuturor resurselor gospodăriei proprii.

După mai puțin de o jumătate de oră de zbor, survolînd zona argeșeană de coline, rîurile Argeș, Topolog și Olt, elicopterul special la bordul căruia se află tovarășul Nicolae Ceaușescu, ceilalți conducători de partid și de stat, aterizează pe platforma industriei chimice vîlcene.

Vecinătatea Oltului, rîu cu un bogat debit de apă, existența în imediata apropiere a masivului de sare de la Ocnele Mari, posibilitățile deosebit de favorabile pe linia cooperării cu Combinatul petrochimic din Pitești, cu alte întreprinderi, criterii fericit completate de existența unui disponibil de forță de muncă au facilitat crearea în această zonă a țării a unui puternic grup industrial chimic. Această nouă zonă industrială ilustrează pregnant politica partidului de industrializare intensă a tuturor județelor, de dezvoltare armonioasă a întregii țări.

Construcția grupului a început în anul 1966, iar, în prezent, funcționează cu majoritatea obiectivelor prevăzute pentru prima etapă, avînd o producție de o deosebită importanță nu numai pentru județ, ci și pentru întreaga economie națională.

La sosire, secretarul general al partidului, ceilalți conducători de partid și de stat sînt întîmpinați de tovarășii Petre Dănică, prim-secretar al Comitetului județean Vîlcea al P.C.R., de Mihail Florescu, ministrul industriei chimice, de un mare număr de chimiști și constructori care lucrează la întregirea acestui mare complex al industriei chimice.

O gardă de onoare, formată din membri ai gărzilor patriotice și tineri din detașamentele de pregătire pentru apărarea patriei, prezintă onorul tovarășului Nicolae Ceaușescu, comandantul suprem al Forțelor Armate. Tovarășul Nicolae Ceaușescu trece în revistă garda de onoare.

Apoi, directorul general al Grupului industriei chimice, Victor Poltoraschi, invită pe oaspeți să viziteze uzina petrochimică din cadrul grupului.

Pe parcurs se subliniază că unitățile de pe această platformă chimică și-au propus să realizeze în acest an randamente superioare celor înregistrate în cincinalul trecut. Spre exemplu, din primele luni ale anului, fabrica de clorosodice lucrează la un nivel superior parametrilor maxim proiectați, realizînd circa 12 tone sodă electrolitică și 10 tone clor peste prevederile zilnice de plan.

La întreaga capacitate funcționează și fabricile de oxoalcooli și de insecticide, iar instalațiile de monomeri și de polimeri din cadrul Fabricii de policlorură de vinil urmează să-și realizeze în scurt timp parametrii proiectați. In discuții se subliniază că cele patru fabrici intrate în funcțiune succesiv aici, într-o primă etapă (1968—1970), împreună cu Uzina de produse sodice care și-a sporit și ea ca-

(continuare în pag. a 2-a)

Lucrările sesiunii C.A.E.R.

Miercuri, au continuat lucrările celei de-a XXV-a sesiuni a Consiliului de Ajutor Economic Reciproc, prezidată de președintele Consiliului de Miniștri al Republicii Socialiste România, Ion Gheorghe Maurer, conducătorul delegației guvernamentale române la sesiune.

In prima parte a ședinței plenare, Gheorghe Rădulescu, vicepreședinte al Consiliului de Miniștri al Republicii Socialiste România, președintele în funcțiune al Comitetului Executiv al C.A.E.R., a prezentat o informare cu privire la materialele supuse spre examinare în cea de-a doua zi a lucrărilor sesiunii.

La examinarea problemelor au luat cuvîntul conducătorii delegațiilor participante la sesiune: Stanko Todorov, președintele Consiliului de Miniștri al Republicii Populare Bulgaria, Jeno Fock, președintele Guvernului Revoluționar Muncitoresc-Țărănesc Ungar, Willi Stoph, președintele Consiliului de Miniștri al Republicii Democrate Germane, Sonomin Luvsan, președintele ad-interim al Consiliului de Miniștri al Republicii Populare Mongole, Piotr Jaroszewicz, președintele Consiliului de Miniștri al Republicii Populare Polone, Ion Gheorghe Maurer, președintele Consiliului de Miniștri al Republicii Socialiste România, Alexei Nicolaevici Kosîghin, președintele Consiliului de Miniștri al Uniunii Republicilor Sovietice Socialiste, Lubomir Strougal, președintele Guvernului Federal al Republicii Socialiste Cehoslovace, Aleksandar Grlicikov, prim-vicepreședinte al Vecei Executive Federale a Republicii Socialiste Federative Iugoslavia.

De asemenea, a luat cuvîntul N. V. Faddeev, secretarul Consiliului de Ajutor Economic Reciproc.

In continuare, a avut loc, sub conducerea președintelui în funcțiune al Comitetului Executiv al C.A.E.R., ședința Comisiei de redactare pentru elaborarea proiectelor documentelor sesiunii.

Lucrările sesiunii continuă.

(Agerpres)

Destinul personajului literar contemporan

Andi ANDRIEȘ

Ne stăruie în memorie — și vor stărui multă vreme — cuvintele prin care, cu puțin timp în urmă, secretarul general al partidului nostru a punctat esențial criteriile muncii ideologice. Pornind de la aceste cuvinte, în mod cu totul firesc meditația unui scriitor se oprește îndelung asupra propriei sale munci, asupra propriului său rol social. Și poate că nu de mică importanță este înțelegerea din cel mai nimerit unghi a ceea ce în mod obișnuit numim destinul unui personaj literar.

Nu e vorba de destinul **literar** al unui personaj sau altul, de alcătuirea **faptică** prin care autorul își conduce eroii, de creștere sau descreștere a unei existențe asupra căreia s-a oprit opera scrisă — ci de destinul **post-literar** (poate că nu e termenul cel mai potrivit), de soarta personajului respectiv după lansarea lui, din momentul în care devine prilej de lectură.

In intenția fiecărui autor, personajele trebuie să reziste, să pătrundă în timp, să influențeze, să convingă, să fie acceptate. Cartea, piesa de teatru, filmul — fiecare în parte nu urmărește altceva decît biruința asupra timpului. Incepîndu-și a doua viață, personajul nu mai depinde de autor, ci de opinia publică. Intervine aici un for de decizie, binecunoscutul for al publicului consumator de artă. Destinul personajului abandonează coperțile, scena sau pelicula, trecînd în uzanța spiritualității comune sau cu nefericirea neîmplinirii, abandonează competiția cu timpul și rămîne simplă maculatură în sipetul uitării care nu iartă.

Acesta ar fi modul general de a aborda ideea. Dar datele problemei capătă un aspect mult mai concret, mult mai precis atunci cînd ne referim la destinul personajului literar contemporan, la eroul literaturii românești actuale.

Cu totul logic vorbim în cazul acesta de opțiunea unei **anumite societăți** față de creația artistică, de o **anumită interpretare** publică, de un **anumit gust**. Cred că niciodată mai mult decît acum, bunul nostru simț nu respinge cu mai multă vehemență elucubrația și inutilul, artificialul și incertitudinea. In ultimii ani ne-a fost dat să citim sau să vedem destule producții care insistau fără măsură asupra neomenescului, care se îmbăiau în apa tulbure a angoasei, care practicau violența verbului sau a imaginii în sprijinul violenței omenești scoasă pe primul plan, care evitau in numele sentimentelor general-umane aproape tot ceea ce ar fi putut însemna real, viață, prezent, sentiment. Mă întreb, ne întrebăm cu toții ce pretenții de existență durabilă ar fi putut ridica personajul unei astfel de opere ? Cum ar fi putut fi el crezut, însușit, urmat, dacă lectorul sau spectatorul nu reușea să descopere — citind sau privind — măcar ceva din propria lui viață, din propria lui gîndire, din propriul lui ideal ? Nu e o înțelegere simplistă a actului creator, nu e o negare a noutății și a experimentului care adaugă într-adevăr ceva — e pur și simplu, necesitatea de a avea acces la spirit, de a găsi în acest spirit epoca în care trăiești și visezi, ritmul acestei epoci.

Nu o dată am avut prilejul să aud măr-

(continuare în pag. a 3-a)

Lucrători de pe ogoare!

Orice oră irosită la recoltări înseamnă pierdere de pîine!

Cu gîndul la seceriș, să nu se uite nici celelalte acțiuni de sezon

■ Decalaj nepermis între recoltat și treieriș ■ Să se realizeze integral suprafețele destinate culturilor duble! ■ Nici o întîrziere cu onorarea contractelor ■ O îndatorire patriotică—suplimentarea livrărilor de cereale la fondul central.

Ultimele zile au fost deosebit de favorabile strîngerii păioaselor. Pînă în seara zilei de 28 iulie a.c., bunăoară, lucrătorii de pe ogoare au recoltat cu combinele și manual griul de pe 44.909 ha. ceea ce înseamnă 73 la sută din suprafețele însămînțate. Cinci cooperative agricole au reușit să încheie deja această lucrare, iar altele se află într-un stadiu destul de avansat. In multe unități, însă, viteza de lucru a fost sub posibilități, astfel că, aici, pînă în prezent, nu s-a recoltat nici jumătate din suprafețele cu păioase. Orice întîrziere înseamnă pierdere de recoltă. Organizațiile de partid, conducerile unităților agricole trebuie să desfășoare o intensă muncă politică în rîndul tuturor lucrătorilor, să dirijeze mijloacele mecanice în lanurile care permit acest lucru, iar forțele manuale să fie îndreptate pe tarlalele unde combinele nu au acces sau randamentul cuvenit.

Griul de pe cîteva mii de hectare a fost recoltat cu coasele și cu secerile. Treierișul snopilor este însă mult rămas în urmă. Fără nici o întîrziere, trebuie luate toate măsurile ca transportul la arii să se termine cît mai repede. Totodată, batozele, acolo unde acestea există, cît și combinele eliberate de la recoltatul din lan, să înceapă de îndată treierișul, asigurîndu-se echipele de deservire necesare pentru ca agregatele să funcționeze la întreaga lor capacitate.

In multe locuri, se constată o evidentă risipă de boabe, fie din cauza neetanșeității combinelor, fie din a neglijenței la recoltatul cu secerile și coasele sau la încărcarea și descărcarea mijloacelor de transport. Factorii cu munci de răspundere prezenți la aceste puncte de lucru trebuie să dovedească mai multă grijă față de bogăția holdelor și să asigure ca fiecare bob să intre în hambare.

De la începutul campaniei de vară și pînă acum, s-au însămînțat culturi duble pe numai 5.947 de ha., adică 22 la sută din plan (din care în cooperativele agricole 4868 de ha., reprezentînd 20 la sută

(continuare în pag. a 2-a)

În pagina a 2-a

Situația recoltării grîului în seara zilei de 28 iulie a. c.

Direct de pe „șantierele" culesului

RECUNOAȘTEREA LIPSURILOR ȘI JUSTIFICĂRILE NU AJUTĂ LA NIMIC...

Pe raza comunei Schitu Duca au fost însămînțate cu grîu 890 hectare. Producția acestei culturi este bună. O răsplată firească față de munca și cheltuielile făcute în toamnă de către cooperatori și mecanizatori. Numai că, pînă la încheierea definitivă a socotelilor, recolta de pe cîmp trebuie adusă cît mai repede în magazii, orice zi și oră chiar, de vreme nefavorabilă, putînd diminua cu sute de kilograme producția evaluată. Fi-

C. PAPAFIL

(continuare în pag. a 2-a)

C.A.P. Pocreaca — De dimineață pînă seara, la arat pentru însămînțarea culturilor duble.

Foto: G. PAUL

CARNET IEȘEAN

„Îmi place să merg cu trenul!"

In noaptea de sfîrșit a anului trecut, am avut curiozitatea să stau de vorbă cu mecanicul ultimului tren care mai sosea în Iași în 1970. Vasile Alexandrescu, omul care coborîse atunci scărița locomotivei Diesel, era fericit: cursa se încheiase normal, adică bine, și urma să meargă acasă, o casă nouă, unde soția și copiii îl așteptau să întîmpine împreună un an nou.

Tot curiozitatea mi-a purtat pașii, în aceste zile, spre Depoul C.F.R. Iași, pentru a-l revedea pe acel om. L-am găsit, de data aceasta, în postura de șef de tură, îngrijindu-se de revizuirea locomotivelor care pleacă în cursă.

— Așadar, dorința de a lua examenele de șef de tură, de care aminteați cu ocazia primei noastre întîlniri, vi s-a îndeplinit. Dar cum rămîne atunci cu o altă afirmație, aceea că vă place să mergeți cu trenul ?

— Tocmai de aceea am vrut să mă îngrijesc de locomotive, pentru că îmi place să merg cu trenul, și mie, ca oricui. Dar aceste trenuri trebuie să prezinte o siguranță totală — e lege la noi — și parcă mă simt mai bine cînd știu că și de mine depinde ca lumea să se simtă sigură. Lucrez „între șine" de 16 ani, dar acesta mi-a fost de la început gîndul, de aceea am și trecut prin mai toate meseriile de la noi — lăcătuș, fochist („am fost și pe locomotive cu abur !"), mecanic Diesel.

Și Vasile Alexandrescu îmi povestește multe despre ocupația lui, despre secretele și frumusețile ei. Imi povestește și despre casa lui

Const. PĂLĂDUȚĂ

(continuare în pag. a 2-a)

Vizita de lucru a tovarășului NICOLAE CEAUȘESCU

în unități agricole și industriale din județele Argeș, Vîlcea, Olt

(urmare din pag. 1)

pacitatea, asigură 45 la sută din volumul total al producției globale industriale a județului. Instalațiile chimice de pe această tînără platformă industrială asigură întreaga producție românească de octanol, izobutanol și lindan, circa 45 la sută din cea de policlorură de vinil și sodă calcinată, 55 la sută din cea de sodă caustică, produse care sînt solicitate de beneficiari din 18 țări.

In continuare, este vizitat șantierul de construcție a Uzinei de utilaj chimic și forjă grea din același perimetru.

Amplasarea acestei unități, aici, s-a făcut în prezența tovarășului Nicolae Ceaușescu, în primăvara anului trecut, și soluția adoptată permite o bună cooperare cu celelalte întreprinderi de pe aceeași platformă industrială. Se vor folosi în comun rețele de alimentare cu energie electrică, termică, de apă, rețelele de căi ferate etc. Conform proiectelor întocmite de Institutul de proiectări pentru construcții de mașini, noua unitate urmează să aibă în prima etapă o capacitate anuală de producție de 2.000 tone și să atingă în final 17.000 tone. Separat, unitatea va dispune de o forjă grea proiectată pentru o capacitate anuală de 50.000 tone piese, care va putea satisface și necesitățile altor întreprinderi de specialitate din țară. Profilul uzinei va fi axat pe vase de tip recipient, rezervoare sferice, schimbătoare de căldură, uscătoare și cuptoare rotative, filtre statice.

Cea mai mare parte a utilajelor cu care va fi înzestrată întreprinderea va fi realizată în țară, iar procedeele tehnologice moderne ce urmează a fi folosite vor permite reducerea considerabilă a consumului de metal. La această uzină vor lucra circa 4.000 de muncitori, creîndu-se astfel condiții pentru valorificarea cît mai largă a potențialului de muncă existent în județ.

La sosirea pe șantier, tovarășul Nicolae Ceaușescu, ceilalți conducători de partid și de stat sînt înconjurați cu căldură de constructorii care lucrează intens la înălțarea unei hale imense ce va adăposti principalele sectoare de producție ale unității.

Directorul uzinei, Nicolae Popa, informează asupra stadiului lucrărilor de pe șantier, arătînd că, potrivit proiectelor, uzina urmează să intre parțial în funcțiune în 1973, lucrările aflîndu-se la zi față de grafic. Secretarul general al partidului arată că eșalonarea lucrărilor pe o perioadă de trei ani este un termen prea lung și recomandă atît constructorilor cît și beneficiarilor, reprezentanților conducerii Grupului de șantiere — Govora al Ministerului Construcțiilor Industriale, care execută această lucrare, ca și adjunctului ministrului construcțiilor industriale, Ștefan Dima, care se afla de față, să revadă proiectele, să ia toate măsurile necesare pentru intrarea în funcțiune a acestei unități încă în primăvara anului viitor.

— Trebuie neapărat ca în septembrie 1972 să realizați primul prototip de utilaj chimic, iar în cursul aceluiași an să asigurați producția a circa 500 tone de utilaje chimice, subliniază tovarășul Nicolae Ceaușescu, adresîndu-se în aceeași măsură constructorilor, cît și beneficiarilor aflați de față.

Pentru înfăptuirea acestor indicații, secretarul general al partidului recomandă factorilor de răspundere din ministerele de resort, specialiștilor, să coopereze îndeaproape cu unitățile din județ, cu alte întreprinderi de specialitate din țară. Se fac propuneri în această direcție, se concretizează unele măsuri de urgentare a lucrărilor, de cooperare între unitățile de specialitate. Atît beneficiarii cît și constructorii, analizîndu-și rezervele de care dispun, se conving că au toate posibilitățile și se angajează să pregătească intrarea în funcțiune a acestei unități în cursul anului viitor.

Vizita conducătorilor de partid și de stat continuă apoi în județul Olt. Tovarășul Nicolae Ceaușescu, ceilalți oaspeți se întîlnesc cu mii și mii de țărani cooperatori din Pleșoiu, Colibași, Găneasa, Doba și din alte sate, care l-au întîmpinat cu o deosebită căldură.

La sosirea în județul Olt, oaspeții sînt salutați de tovarășul Constantin Sandu, prim-secretar al Comitetului județean — Olt al P.C.R., de alți reprezentanți ai organelor locale de partid și de stat. Bătrînul cooperator Ion Ghiță Vodă și brigadiera Ileana Popa întîmpină pe oaspeți cu pîine, sare și vin rubiniu din părțile locului.

Adresîndu-se miilor de cooperatori care l-au întîmpinat, tovarășul Nicolae Ceaușescu îi întreabă cum se desfășoară campania de recoltare, ce recolte obțin, ce greutăți au în activitatea lor. In cuvinte emoționante, cooperatorii își exprimă nemărginita lor bucurie de a-l avea ca oaspete în mijlocul lor pe secretarul general al partidului, pe ceilalți conducători de partid și de stat. Ei adresează mulțumiri călduroase conducerii partidului și statului pentru drumul nou deschis vieții satului, pentru viața fericită pe care o trăiesc astăzi.

In încheierea întîlnirii cu țăranii cooperatori, tovarășul Nicolae Ceaușescu le adresează acestora noi succese în activitatea lor, viață lungă și fericită.

Primirea călduroasă, entuziastă, de care s-au bucurat tovarășul Nicolae Ceaușescu și ceilalți conducători de partid și de stat, pretutindeni, în unitățile agricole și industriale vizitate din județele Argeș, Vîlcea și Olt sînt încă o expresie a încrederii nețărmurite a celor ce muncesc în politica partidului, a voinței lor de a munci fără preget pentru a transpune în viață mărețele obiective ale actualului plan cincinal, chezășie a dezvoltării și înfloririi continue a patriei noastre socialiste.

*

In cursul aceleiași zile, tovarășul Nicolae Ceaușescu, ceilalți conducători de partid și de stat, însoțiți de prof. Ioan Ursu, președintele Comitetului de Stat pentru Energia Nucleară, au vizitat zone din jurul orașelor Pitești și Slatina pentru a stabili amplasamentele unor obiective nucleare.

N. Popescu-BOGDĂNEȘTI
Mircea S. IONESCU

Situația recoltării grîului în seara zilei de 28 iulie a. c.

(în procente față de plan)

A. In întreprinderile agricole de stat	
1. Iași	70,8
2. Cotnari	65,6
3. Tg. Frumos	62,6
4. Miroslava	59,6
Total I.A.S.	66,0
B. In cooperativele agricole de producție	
1. Bohotin	100,0
2. Costuleni	100,0
3. Grozești	100,0
4. Tătărași	100,0
5. Totoiești	100,0
6. Tutora	96,4
7. Cotnari	96,2
8. Prisecani	96,0
9. Bals	95,0
10. Dumești	93,3
11. Gorban	93,0
12. Osoi	92,8
13. Cozia	92,1
14. Tibana	90,9
15. Tansa	90,3
16. Cozmești	89,6
17. Românești	89,1
18. Sinești	88,6
19. Schitu-Duca	87,0
20. Brăiești	86,0
21. Șipote	85,1
22. Vlădeni	84,9
23. Vinători (Popricani)	84,6
24. Butea	84,4
25. Băiceni	84,2
26. Mogoșești	84,2
27. Mădirjac	83,6
28. Mircești	83,6
29. Plugari	83,6
30. Răducăneni	83,6
31. Popești	83,5
32. Andrieșeni	83,3
33. Scinteia	82,0
34. Costești	81,5
35. Tomești	80,1
36. Belcești	80,0
37. Horlești	80,0
38. Movileni	80,0
39. Lungani	79,1
40. Strunga	79,0
41. Voinești	78,3
42. Victoria	77,8
43. Erbiceni	77,6
44. Podu-Iloaiei	76,6
45. Răchiteni	76,3
46. Trifești	76,0
47. Gropnița	75,5
48. Deleni	73,2
49. Roșcani	72,9
50. Dolhești	72,7
51. Miroslovești	72,7
52. Scobinți	72,5
53. Fîntînele	72,4
54. Bîrnova	72,3
55. Coarnele Caprii	72,3
56. Girbești	71,4
57. Focuri	71,3
58. Golăești	70,8
59. Al. I. Cuza	70,5
60. Letcani	70,4
61. Siretel	68,7
62. Spineni	68,5
63. Tansa (Belcești)	68,4
64. Ipatele	68,2
65. Ciorțești	67,7
66. Cornești	67,2
67. Cîrjoaia	66,6
68. Hălăucești	66,6
69. Holboca	66,6
70. Tibănești	66,6
71. Probota	66,2
72. Bălțați	66,1
73. Popricani	66,0
74. Tg. Frumos	64,6
75. Mogoșești-Siret	64,2
76. Aroneanu	64,0
77. Perieni	63,7
78. Ciurea	63,2
79. Dagîța	62,6
80. Verșeni	62,1
81. Bosia	59,5
82. Bivolari	58,8
83. Grajduri	57,5
84. Mosna	57,1
85. Ruginoasa	57,1
86. Oțeleni	55,9
87. Drăgușeni	55,0
88. Ceplenița	53,7
89. Mironeasa	53,0
90. Uricani	51,2
91. Cozmești (St. Prăjescu)	50,9
92. Tungujei	50,9
93. Hirlău	50,5
94. Moțca	50,5
95. Vînătorii	50,5
96. Lespezi	50,0
97. Chișcăreni	49,3
98. Țigănași	49,3
99. Rediu	47,1
100. Pocreaca	46,7
101. St. Prăjescu	45,4
102. Dobrovăț	43,5
103. Șcheia	41,9
104. Hărmănești	40,2
105. Brătulești	37,3
106. Valea Seacă	36,7
107. Vatra	36,6
108. Helești	36,3
109. Cristești	33,3
110. Lunca	33,3
111. Stroiești	15,5
Total C.A.P.	74,0

Cu gîndul la seceriș

(urmare din pag. 1)

din plan), iar legume în cultură succesivă pe 507 ha. In foarte multe unități au fost însămînțate suprafețe extrem de mici. Organele comunale de partid și de stat, conducerile cooperativelor agricole, precum și tovarășii veniți de la nivelul județului să ajute unitățile agricole în campania de vară să ia cele mai urgente măsuri pentru realizarea integrală a planului însămînțării culturilor duble. In felul acesta se vor putea asigura mai multe furaje pentru animale, ceea ce va însemna mai mult lapte, mai multă carne.

Paralel cu aceste lucrări, organizațiile de partid, conducerile cooperativelor agricole au obligația a achita contravaloarea muncilor S.M.A. și de a livra cantitățile contractate cu statul. Pînă acum, decalajul dintre treieriș și livrările la stat pe bază de contract este foarte mare. Trebuie ca în cîteva zile această situație să fie remediată. Este o îndatorire patriotică pentru unitățile care au realizat producții peste cele planificate să suplimenteze cantitățile contractate cu statul. In felul acesta, cooperativele agricole vor putea să-și asigure venituri bănești mai mari și o mai bună retribuire a membrilor lor.

Prin folosirea din plin a forțelor existente și a fiecărei ore bune de lucru, prin întărirea răspunderii față de soarta recoltei a fiecărui participant la lucrările agricole de vară, să asigurăm succesul deplin și cît mai apropiat al acestei campanii agricole!

Recunoașterea lipsurilor

(urmare din pag. 1)

rește, această condiție este cunoscută de către cei ce muncesc în agricultură, dar cum se muncește oare pentru asigurarea ei și în comuna Schitu Duca? Iată o întrebare la care am vrut să căpătăm răspuns, vizitînd ieri, 28 iulie, cele două cooperative agricole de producție din această localitate.

C.A.P. Pocreaca. Urmărim pe teren modul de efectuare și sincronizare a lucrărilor specifice fluxului tehnologic indicat. Alături de mecanizatori, acționează intens și forțele de lucru ale cooperativei. Combinele care sînt în plină activitate pe tarlaua satului Slobozia au recoltat pînă acum 140 hectare. Pe 80 de hectare, paiele au fost balotate și transportate urgent, iar pe terenurile eliberate, tractoarele au însămînțat 70 hectare culturi duble, situație care, cu insistență, putea fi evident mai bună. Și în timp ce mecanizatorii își intensifică eforturile prin schimburi prelungite, ziua treierînd cu combinele din mers, iar noaptea staționar, la brigăzile de cîmp care au recoltat manual 120 hectare, cooperatorii dau zor cu strînsul snopilor de pe cîmp, transportîndu-i la arie. La Satu Nou și Slobozia, de exemplu, sînt adunați în stoguri snopii de pe 25 hectare.

Fără a minimaliza toate aceste eforturi, considerăm că în raport cu timpul, stadiul realizărilor nu este satisfăcător. De la „Schit" și „Poeni", de exemplu, nu se vede nici un snop, deși recoltarea manuală a fost începută la 14 iulie. „N-avem suficiente atelaje, n-avem suficiente brațe de muncă" — motivează C. Barbu, președintele cooperativei, și aceștia lucru îl susține și inginerul șef I. Cheptene. Justificările ni se par însă subiective, după paravanul lor existînd o lipsă vădită de preocupare pentru organizarea temeinică a fiecărei acțiuni, pentru folosirea judicioasă a fiecărui mijloc de producție. Iată în acest sens cîteva exemple concludente:

Pe un tăpșan din apropierea sediului cooperativei, o batoză este inactivă de la începutul campaniei. Trimisă să lucreze la aria brigăzii de cîmp nr. 1, condusă de M. Dorofte, acesta și-a îngăduit s-o refuze în mod categoric. De ce, cînd nu mai departe la cooperativa vecină din satul Pocreaca cooperatorii ar primi această mașină cu brațele deschise? Iar mai departe, alte cîteva aspecte: singurul autocamion bun pentru lucru (celălalt fiind la S.M.A. Ciorțești de o săptămînă pentru a i se pune cîteva șuruburi la lada de transport) stătea neutilizat de cîteva ore, șoferul I. Dominte neștiind ce are de făcut în ziua aceea; conducătorii celor două remorci ale secției S.M.A. neavînd ce transporta, au luat-o care încotro, pentru a-și găsi de lucru prin alte părți. In consecință, o remorcă transportă acum lemne de foc pentru cooperativa de consum din localitate, altă face prestări de servicii în afara comunei. „Aș transporta cu ele și snopii la arie — ne spune Gheorghe Gaspar, șeful secției de mecanizare, dar tovarășii de la C.A.P. nu ne dau de lucru. De aceea, ca să nu stea degeaba, fac cu ele ce pot, deși îmi dau seama că, în campania agricolă, remorcile astea ar putea să aducă și ele o contribuție oarecare".

Desigur, de toate aceste deficiențe se face vinovată în primul rînd conducerea C.A.P., dar o parte din răspundere cade firește, după părerea noastră, și pe seama organelor de partid și de stat comunale. De la nivel de județ, — după cîte ne-au declarat factorii de răspundere comunali — nici un delegat nu a apărut aici să stea de vorbă și să ajute pe tovarășii din conducerea cooperativei agricole din Schitu Dupca în organizarea mai bună a campaniei de recoltare și treieriș, cît și în acțiunea de însămînțare a culturilor duble, pentru care trei tractoare au arat de la 14 iulie și pînă acum numai 20 hectare de teren. Considerăm că, pe temeiul celor semnalate de noi, cît și din alte constatări, organele de resort județene vor lua operativ măsurile impuse și vor trage la răspundere conducerea comunei și cooperativei agricole din comuna Schitu Duca.

— N-avem cu ce transporta de pe cîmp — ne spunea inginerul șef al C.A.P.-ului Schitu Duca.

Cu toate acestea, un autocamion sta degeaba lîngă magaziile unității.

De altfel, părerea noastră este împărtășită și de Victor Vlasov, inginerul șef al cooperativei.

— Cu toate eforturile depuse — ne spune specialistul, n-am reușit să realizăm la combine viteza de lucru planificată. Recoltăm cu cele 6 mașini cam 16 hectare pe zi, ceea ce înseamnă că pentru restul de grîu rămas în „picioare" ne mai trebuie 12 — 13 zile efective de lucru, iar pentru treierișul staționar — alte 6 — 7 zile. Cam 20 de zile deci de acum înainte, dacă nu plouă bineînțeles. Dacă ni s-ar da măcar o batoză, am trimite-o imediat lui Iosif Herea, a cărui brigadă — nr. 1 din satul Pocreaca — a încheiat recoltatul, lucrînd în prezent la transportul snopilor la arie, cu 14 atelaje.

Socotim că, în afară de sprijinul solicitat, C.A.P. Pocreaca are încă rezerve interne — o mai bună organizare și mobilizare a forțelor satului — pentru a impulsiona recoltatul, termenele prevăzute de tovarășul inginer Vlasov fiind de neacceptat.

C.A.P. Schitu Duca. Aici, din 425 hectare de grîu, au fost recoltate aproape 380, din care 300 manual. Combinele își continuă lucrul pe restul suprafeței rămase nerecoltate, dar — din păcate — cooperatorii și-au încetinit mult activitatea. Pe locurile de amplasare a arii-lor

Prin cartierul Tătărași. Foto: Ł. STRATULAT — coresp.

Receptivitate pentru interesele spirituale ale sătenilor

La Hălăucești

Cine străbate în aceste zile meleagurile Hălăuceștilor rămîne impresionat de masiva participare la muncă a țăranilor cooperatori. Cel ce pășește pe ulițele satului rămîne plăcut impresionat, de asemenea, de simțul gospodăresc întîlnit la tot pasul: case frumoase, garduri aliniate, cu porți masive, podețe sclipindu-și varul în razele soarelui, trotuare, rigole de flori. In plin centrul satului se profilează o nouă construcție.

— Aici va fi căminul cultural. Îl facem mare, cu etaj, să ne fie de folos și să ne mîndrim cu el, ne-a spus primarul comunei.

La Hălăucești, realizările în domeniul economic se înlănțuie cu cele edilitar-gospodărești, dar și cu cele de pe tărîmul spiritual. Am discutat cu mulți oameni, cu acei care după zile de muncă vin să petrecă o seară sau o duminică la căminul cultural. De ce vin la cămin? S-au obișnuit să găsească aici răspuns la problemele ce-i frămîntă. Se discută despre pregătirea profesională, așa cum recent s-a întîmplat cînd specialiști de la Iași au dat consultații științifice mecanizatorilor și crescătorilor de animale. Se discută despre educația copiilor, despre tainele Pămîntului și ale Cosmosului, despre boli și vindecarea lor, despre legile țării care trebuie cunoscute și respectate, despre cultura neamului nostru.

— In anii trecuți nu prea venea lume la cămin și ne miram de ce. Atunci am început să-i întrebăm pe oameni ce ar dori să vadă, ce le place și ce nu la cămin. Oamenii ne-au spus, noi i-am ascultat, ne-am dat seama de formalismul care ne mai stăpînea. L-am abandonat și-am răspuns cerințelor oamenilor. Sînt destule, să știți, și ne străduim să le facem față, ne-a spus Cecilia Hodea, directoarea căminului cultural. Țintind, așadar, satisfacerea intereselor celor ce calcă pragul instituției de cultură, succesele nu s-au lăsat prea mult așteptate.

Un exemplu ni-l oferă Universitatea populară sătească. La începutul anului toți aveau emoții. Vor veni sătenii, nu vor veni? Dacă ne-am pripit? Unii zîmbeau nu fără ironie: iaca, universitate ne lipsea! Să se înscrie cine vrea și cui îi place! Și s-au înscris vreo 115 în trei cursuri: mică enciclopedie, astronomie și cosmonautică și cunoștințe medicale. Au venit oamenii la început, așa, mai cu îndoială și din curiozitate. Le-au plăcut lecțiile ținute de profesorii Ioan Bișoc, Antonio Martinaș, Marin Popescu, Teodor Ancuța, de doctorița Harieta Grigorescu. I-a impresionat prezența în mijlocul lor a cadrelor didactice din învățămîntul superior ieșean: Nicolaie Calinicenco, Emilian Țopa, Mihai Avădănii. Și nu de mult, cînd s-au încheiat cursurile, nimeni nu mai zîmbea ironic, ci dimpotrivă și-au exprimat dorința ființării pe mai departe a acestui forum cultural sătesc.

Tot la Hălăucești, la căminul cultural activitatea artistică a devenit o permanență. Există aici o formație de teatru, cea mai bună din așezămintele culturale din județ, deținătoarea premiului special al juriului la cea de a VI-a bienală „I. L. Caragiale". Formația reunește un grup de pasionați, intelectuali și țărani: Ion Petrila, Mihai Gurgu, Emilia Dumitrache, Gheorghe Macovei, Cecilia Hodea, Alexandru Nesvabda. Prin perseverență, aceștia au dat amatorismului noi note valorice, apropiate de profesionalism. S-a realizat, de asemenea, un vechi deziderat: stagiunea permanentă. După ce au prezentat spectacolul „Take, Ianke și Cadîr" în fața a peste nouă mii de spectatori, în curînd sătenilor le va fi prezentată premiera spectacolului „Marele fluviu își adună apele" de Gh. Vlad. Repetițiile sînt în toi, se fac finisări, formația are un prestigiu care trebuie apărat. Sătenii care vin cu regularitate la cămin au posibilitatea să urmărească evoluția brigăzii artistice de agitație (instructor artistic Maria Bălan) care surprinde aspecte pozitive sau negative din viața satului, redîndu-le apoi prin intermediul limbajului artistic. Mulți se simt cu musca pe căciulă și de aceea se cam feresc a face boacăne de teama de a nu fi luați în țepușa brigăzii.

Cunoscută este și formația de muzică ușoară, compusă din muncitorii Ion Mihăică, Ion Mazilu, Mihai Mihăică, Mihai Girleanu și elevii Maria Niculăieș, Ion Burghelea, Maria Pătrașcu. Desigur, muzica ușoară nu este de loc... ușoară și știind asta se străduiesc cu toții să urce treptele dificile ale calității în arta interpretativă.

Pe înserate sătenii se string în jurul televizorului, în căldura firească a familiei. Unii vin la cămin, le place mai mult. Întîlnești printre ei pe Adam Arva, pe Ion Pavel și Ludovic Petrila, Mihai Tălmăcer, Gheorghe Oprea și alții, tineri și virstnici. Unii au îndrăgit șahul și-și încearcă agerimea minții, alții se distrează la o partidă de table sau remi, alții vizionează filme sau preferă audiții muzicale. Toți ne-au spus că sînt satisfăcuți de activitatea căminului. Și pentru toate acestea au un cuvînt de prețuire pentru intelectualii comunei și pentru toți ceilalți ce se străduiesc să facă din bunurile spirituale lucruri firești, accesibile tuturor.

Ion RĂZEȘU

SPORT ■ SPORT

HOUSTON 28 (Agerpres)

Fostul campion mondial de box la cat. grea, Cassius Clay, a declarat în cadrul unei conferințe de presă că viitorul său adversar va fi Jerry Quarry. Clay a arătat că înaintea meciului cu Joe Frazier, întîlnirea cu Quarry constituie un examen valabil să-i confirme stadiul de pregătire.

Clay va lupta cu Quarry la 27 septembrie pe ringul astrodromului din Houston. In ceea ce privește meciul Frazier — Clay, ei se va disputa anul viitor în cursul lunii martie, probabil tot la Houston.

*

CIUDAD DE MEXICO 28 (Agerpres)

La Ciudad de Mexico, în prezența lui Vinicio Lucci, președintele Federației internaționale de fotbal feminin, a avut loc tragerea la sorți a celor două grupe ale campionatului mondial feminin de fotbal.

Din grupa A (meciurile se vor desfășura la Ciudad de Mexico) fac parte formațiile Angliei, Argentinei și Mexicului. In grupa B (partidele vor avea loc la Guadalajara) vor juca selecționatele Danemarcei, Franței și Italiei.

Primele două clasate din fiecare grupă se vor califica pentru semifinalele competiției.

Meciul de deschidere a campionatului se va disputa la 15 august la Ciudad de Mexico și va opune echipele Mexicului și Argentinei.

*

SOFIA 28 (Agerpres) — Turneul internațional feminin de volei de la Varna s-a încheiat cu victoria echipei R.P.D. Coreene, urmată de selecționatele Ungariei, României, Bulgariei, R.D. Germane, Franței și Italiei.

In ultima zi a competiției, voleibalistele române au întîlnit formația Bulgariei pe care au învins-o cu scorul de 3—1 (15—7, 16—14, 5—15, 15—9). In celelalte partide s-au înregistrat următoarele rezultate: R.P.D. Coreeană — Ungaria 3—2 (16—14, 6—15, 15—8, 13—15, 15—13); R. D. Germană — Italia 3—0 (15—2, 15—10, 15—2).

„Îmi place să merg cu trenul!"

(urmare din pag. 1)

nouă, despre soție, despre copii („știți, Gică, cel mai mare, a trecut într-a doua, e premiant, a luat premiul întîi!").

La numai 35 de ani, comunistului Vasile Alexandrescu i-au apărut în păr primele șuvițe albe. Dar vocea lui e tînără, convingerile sale sînt viguroase, totul arată siguranța datoriei împlinite, certitudinea conștiinței propriilor fapte. Cînd m-am despărțit de el — un tren trebuia să plece, iar privirea lui ageră trebuia să mai mîngîie o dată locomotiva — mi-am dat seama că cei care se urcă în trenuri pot fi siguri: cu asemenea oameni puși să le îngrijească, nimic nu le va putea opri din drumul lor.

Batistele pot flutura fără grijă!

ÎN 24 DE ORE

Radio Iași

Programul de seară (29 iulie): 17.00 Buletin de știri; 17.10 Cîntecul care mi-e drag; 17.45 Panoramic economic; 18.00 Fonoteca melomanilor; 18.25 Odă limbii române; 18.55 Imn partidului; 19.00 Radiojurnal; 19.15 Muzică ușoară; 19.30 Estival-sezon; 20.00 Univers muzical; 21.00 Armonii corale; 21.15 Voci din fonoteca de aur; George Călinescu despre Sadoveanu; 21.25 Concert de muzică populară; 22.00 Revista melodiilor (reluare).

Programul de dimineață (30 iulie): 6.00 Buletin de știri; 6.05 Cîntece patriotice; 6.15 Actualitatea în agricultură; 6.25 Soliști și orchestre de muzică populară; 7.00 Radiomatineu.

Televiziune

17.00 Deschiderea emisiunii. Emisiune în limba maghiară; 18.30 La volan — emisiune pentru conducătorii auto; 18.50 Timp și anotimp în agricultură; 19.10 Pentru sănătatea dv. Cura heliomarină; 19.20 1001 de seri — emisiune pentru cei mici; 19.30 Telejurnalul de seară; 20.10 Aparențe și realități în lumea capitalului; 20.25 Moment folcloric. Melodii și jocuri populare în interpretarea ansamblului folcloric „Prahova" al Palatului Culturii din Ploiești. Un interpret îndrăgit de muzică populară: Petre Săbădeanu; 20.50 Teatru scurt. „Unul dintre noi" — scenariu TV de Radu Bădilă; 21.35 Arii, serenade și cantonete — interpretate de Maria Slătinaru, Ion Dacian și Vasile Moldoveanu; 21.55 Sub cupola circului; 22.20 Interpreta săptămînii: Angela Similea; 22.40 Telejurnalul de noapte.

Cinematografe

VICTORIA, orele 8.30; 11.35; 14.40; 17.45; 20.50 și la grădina „Ripa galbenă", ora 20.15: „O floare și doi grădinari"; REPUBLICA, orele 8.50; 11.40; 14.50; 17.40; 20.30: „Regele Lear", ambele serii, cinemascop; COPOU, orele 9; 11; 15; 17; 19; 21: „Serbările galante"; ARTA, ora 9, program de filme documentare. Orele: 11; 15; 17; 19; 21: „Zestrea domniței Ralu"; TATARAȘI, orele 16; 19: „Mihai Viteazul", ambele serii, cinemascop; NICOLINA, orele 16; 18; 20: „O noapte furtunoasă".

ÎN JUDEȚ: **Casa de cultură Pașcani:** „Secretul de la Santa Vittoria"; **Clubul C.F.R. Pașcani:** „Șeful sectorului suflete"; **Tg. Frumos:** „Ai grijă de Suzi"; **Hîrlău:** „Bătălie pentru Alger"; **Podu-Iloaiei:** „Ferestrele timpului"; **Hălăucești:** „Suflete tari", ambele serii, cinemascop.

Pronoexpres

La tragerea PRONOEXPRES nr. 30 din 28.VII.1971, au fost extrase următoarele numere:

Extragerea I: 37 33 13 44 22 18

Fond de premii lei 1.887.967

Extragerea a II-a: 40 6 12 11 29

Fond de premii lei 1.181.723

Timpul probabil

Vremea se menține frumoasă și călduroasă cu cerul variabil, mai mult noros. Vîntul va sufla slab pînă la potrivit cu intensificări locale din sectorul nord-estic. Temperatura aerului se menține ridicată; minimele vor fi cuprinse între 15 și 20 grade, iar maximele între 25 și 30 grade.

JOCURI LITERE

ORIZONTAL: 1. Gravor englez, a creat litera care-i poartă numele, literă de tip antic-vă, puțin lată — Prezintă litere mari și late; 2. Gravor englez, creatorul tipului de litere care-i poartă numele — Ca literele aldine; 3. Două litere din Șanhai! — Om de litere; 4. Ascuțiș — Oraș în R.F.G. — Literă grecească; 5. Literă cu literă — In tipar; 6. Om urît (reg.) — Titlu; 7. Nota redacției — A da cu zinc; 8. Literă cursivă (masc.) — Poleiește unele litere; 9. Literă de început — Literă grecească; 10. Litere minuscule — Litere din cele mai vechi alfabete germanice; 11. Din literele italice! — Creații literare — Literă din alfabetul grec.

VERTICAL: 1. Tip de litere — Pronume; 2. Tip de litere artistice — Nedrept; 3. Două litere din alfabet! — Literă cu literă; 4. Un tip de litere... — ...și un alt tip de litere; 5. Monstru la Ariost — Două litere alăturate — Cap de literă!; 6. Haină — Folosesc litere de diferite tipuri și corpuri; 7. Literă arabă și turcească — Grup de producții literare cu aceeași temă; 8. Tip de litere artistice — Nume feminin; 9. ...E Frumos... — Iarăși — Pronume; 10. Arbust exotic — Unul din „eroii" coridelor; 11. Tălpițele literelor — Oraș din patru litere!

Dicționar: EMS, ORC.

S. COLOȘENCO

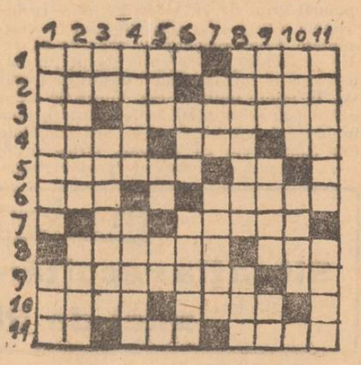

Un aport mai substanțial de la inovația tehnică

Ing. C. ZVORIȘTEANU
membru în biroul executiv al Consiliului județean al sindicatelor Iași

Autoutilarea — cale sigură de creștere a eficienței economice

Autoutilarea în industrie, ca și în alte sectoare ale producției materiale, se impune tot mai mult atenției întreprinderilor din județul Iași, ea dovedindu-se o cale eficientă de lărgire a capacităților de producție, de eliminare a unor locuri înguste și, în același timp, o sursă deosebit de importantă în economisirea fondurilor de investiții și valutare.

Fabrica de mobilă este una dintre întreprinderile ieșene care s-a angajat ferm în această acțiune. Aici au fost create utilaje, aparate și dispozitive prin mobilizarea specialiștilor, utilizîndu-se un însemnat volum de credite pentru lucrări de mică mecanizare. În ultimii ani, prin promovarea utilării proprii, s-au creat numeroase mijloace fixe a căror execuție întrece 500.000 lei. În prezent, în unitate se realizează o mașină de lustruit canturi și alta de întins lacuri prin vălțuire, utilaje ce nu se produc în țară și care, dacă ar fi fost procurate din import, ar fi necesitat valută însemnată.

Uzina mecanică de material rulant din Pașcani este altă unitate unde utilarea cu posibilitățile interne constituie un mijloc permanent și rapid de rezolvare a unor probleme tehnologice noi. Bunăoară, aici s-au executat o mașină de debitat profile, alta de ondulat balotul destinat confecționării treptelor sistem „fagure" de la vagoanele de călători — cu care reperul amintit se execută numai în cinci minute, față de 35 pe cale manuală — o instalație pentru aplicat inscripția de vagoane, o presă pentru tăiat talerul tamponului ș.a.

În județul Iași, acțiunea de autoutilare a fost și este influențată pozitiv de inovația tehnică, de inițiativa creatoare a inovatorilor și inventatorilor, care s-a dovedit a fi o cale principală de înzestrare tehnică a fabricilor, uzinelor și șantierelor, cu repercusiuni pozitive asupra creșterii productivității muncii, calității produselor, economisirii de materii prime și materiale, soluționării unor probleme de organizare a producției, îmbunătățirii condițiilor de muncă.

Pentru a promova și canaliza creația tehnică de masă pe acest făgaș, Consiliul județean al sindicatelor a stabilit ca autoutilarea realizată pe calea inovațiilor să constituie unul dintre obiectivele principale ale întrecerii ce se desfășoară în acest an între cercurile inovatorilor.

Influența creației tehnice de masă asupra autoutilării este evidențiată de rezultatele înregistrate în activitatea de invenții și inovații din ultimul an, cît și din primul semestru al anului 1971. La Uzina de fibre sintetice, de pildă, de la începutul anului trecut și pînă în prezent au fost puse în funcțiune 10 mașini și aparate, dintre care se remarcă mașina pentru copsuri, aparatul de sudură a joncțiunilor de termocuplare și termorezistențe, mașina de bobinat cu ghidare automată a sîrmei și cu contorizare electronică a numărului de spire. O altă întreprindere ieșeană, care oferă numeroase exemple de înzestrare tehnică prin activitatea creatoare de masă, este Uzina de reparații auto. Numai realizarea mașinii automate de îndreptat și debitat profile laminate, a instalației de tobat piese turnate, a mașinilor de sudat punct cu punct și prin două puncte, precum și a instalației de vopsit prin imersiune s-au soldat cu o eficiență economică evaluată la circa 2 milioane de lei. Tot aici, se află în curs de execuție o mașină de găurit și frezat scînduri box-paletă, care, spre deosebire de trecut, face ca manopera de execuție să se reducă de 4 ori la fiecare produs, întrucît operațiunea de frezare și de găurire simultană a 8 găuri nu se va mai efectua pe utilaje separate.

Acțiuni fertile s-au înregistrat și la alte unități economice ieșene, printre care amintim Uzina metalurgică, Trustul de construcții industriale, Direcția regională de drumuri și poduri, Regionala de căi ferate Iași ș. a.

Evidențierea citorva unități unde inovația tehnică constituie o sursă principală de execuție a unor mașini, instalații, aparate și dispozitive permite formularea a o serie de concluzii și sugerarea unor măsuri ce se impun a fi inițiate pentru crearea de condiții tot mai bune de manifestare a ideilor novatoare ale salariaților, încît aceștia să aducă o contribuție sporită la înfăptuirea unei sarcini de mare actualitate pentru economia națională. Din cauza încetinirii în execuția și experimentarea prototipurilor, cît și a altor carențe care vizează întregul flux al procesului de creație și valorificare a inovațiilor, în unele unități se lungește ciclul **idee — aplicare practică**, ce se concretizează în diminuarea economiilor la prețul de cost și a beneficiilor rezultate din activitatea întreprinderilor. Ilustrativ este numărul de inovații rămase nefinalizate la sfîrșitul primului semestru din acest an, unele din ele fiind înregistrate chiar înainte de anul 1970. Asemenea situații sînt la Uzina metalurgică, fabricile ieșene din industria ușoară și altele. La Uzina metalurgică, de pildă, o inovație deosebit de importantă înregistrată în 1967 („Dispozitiv de retezat și șanfrenat mufe") nu este realizată nici pînă astăzi. Este adevărat că, uneori, nerezolvarea în mod operativ a unor propuneri se datorește în unele unități și capacităților insuficiente de execuție a prototipurilor de inovații.

Un alt aspect asupra căruia se cere îndreptată atenția factorilor din unități îl reprezintă nerealizarea planurilor tematice de inovații. În cele mai multe locuri, deși aceste planuri vizează concentrarea unor obiective de autoutilare strîns legate de nevoile prezente ale producției, specifice fiecărei întreprinderi, temele nu s-au rezolvat în semestrul I a.c. decît în mică parte. Asemenea situații sînt la Regionala de căi ferate Iași, Uzina de reparații auto, unitățile industriei ușoare și altele. Rezultă astfel necesitatea atragerii în mai mare măsură a inovatorilor la rezolvarea în colectiv a temelor complexe. Cercurile inovatorilor și comisiile inginerilor și tehnicienilor pot aduce o contribuție deosebită, dacă se au în vedere atribuțiile ce le revin în acest domeniu. Preocupări active pe această linie se impun, în special, la Fabrica „Țesătura", Trustul de construcții, Uzina mecanică de material rulant din Pașcani ș. a.

Referitor la promovarea autoutilării, comitetele de direcție și comitetele sindicatelor sînt chemate să-și pună întrebarea : cîți ingineri, tehnicieni și muncitori cu înaltă calificare, din totalul celor existenți, sînt atrași în această acțiune ? Așa cum arăta secretarul general al partidului, tovarășul **NICOLAE CEAUȘESCU**, cu prilejul întîlnirilor cu lucrătorii și cadrele de conducere din industriile metalurgică și constructoare de mașini, **„... activitatea de autoutilare trebuie să constituie o preocupare a fiecărei fabrici, a fiecărei secții, a fiecărui inginer și muncitor".**

Subliniind rolul inovației tehnice în cadrul acțiunii de autoutilare în etapa actuală, după părerea noastră, ar fi mai rațional ca declararea cîștigătorilor concursurilor de inovații ce au loc la nivelul ramurilor economiei naționale să țină seama și de aportul adus de mișcarea de inovații în concepere și realizarea unor utilaje, întrucît ar spori interesul și inițiativa tuturor factorilor din întreprinderi pentru promovarea acțiunii de înzestrare tehnică cu mijloace proprii. De asemenea, apare oportun ca la nivelul fiecărei centrale industriale sau minister să se stabilească un inventar al utilajelor executate prin autoutilare, care să fie difuzat periodic în unitățile componente — de exemplu semestrial — în vederea generalizării experienței acumulate în acest sens.

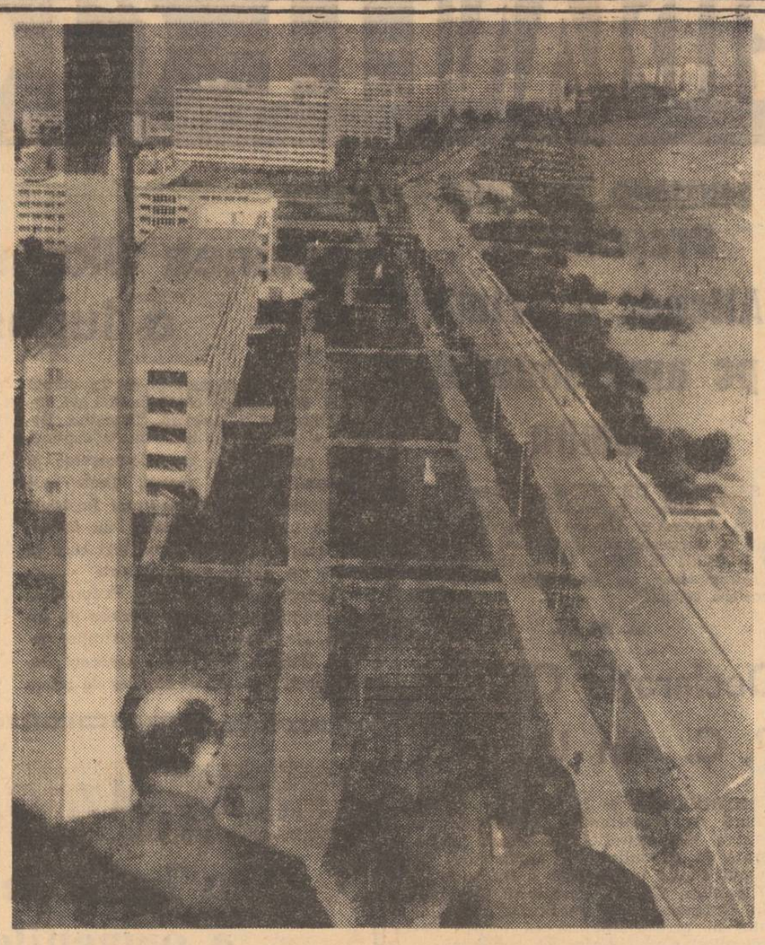

Vedere din stațiunea Mamaia.

Foto : P. VAȘILIU — coresp.

ALB-NEGRU

O excepție tristă

Colectivul de conducere a asociației de locatari nr. 67 din strada Primăverii Iași a întreprins un control la instalațiile sanitare din apartamente. Locatarii au înțeles rostul controlului, cu excepția lui Gheorghe Copaci, care a ieșit grav în ușă apostrofînd pe membrii comisiei într-un limbaj necorespunzător. Atitudinea lui Copaci Gheorghe voia să fie o „lecție" pentru asociația de locatari care, din motive întemeiate, i-a retras funcția de imputernicit. Aflînd de această ispravă, Consiliul popular municipal i-a pus în vedere să se încadreze în normele de conviețuire socială. Nu era rău dacă i se aplica și o amendă.

Activitate ilicită

Valeria Domnica Rotariu, domiciliată în Răcăuți, str. Solidarității nr. 7 B, vizita adeseori municipiul Iași. Își plasa, prin intermediul magazinelor „Consignația" și a diverselor persoane, impermeabilele de relon — fițuri, pe care le achiziționa de la turiști străini. În acest mod a cîștigat în scurt timp peste 11.000 de lei. Activitatea ilicită a Valeriei Rotariu a luat sfîrșit încheindu-i-se dosar pentru speculă.

Păcăleală ?

Din nou (deci nu e pentru prima oară), I.G.L.L. se ține de șotii. Un cetățean domiciliat în Iași, str. Stejar nr. 31, ne sesizează că de mai bine de 2 ani de zile solicită montarea unui post telefonic și s-a ales doar cu... promisiuni.

Cu adresa nr. 5294, conducerea I.G.L.L. (adresa este semnată de ing. Gh. Ghinea, directorul acestei instituții) ne răspunde : „...în cursul lunii iunie a.c., se vor crea condiții pentru instalarea postului telefonic". Deci, cu alte cuvinte, la ora actuală, conform celor spuse, cetățeanul respectiv ar fi deținătorul telefonului solicitat.

Așa ar fi fost normal. În realitate însă instalația telefonică de la blocul respectiv n-a fost nici la ora actuală predată Direcției județene de poștă și telecomunicații.

O fi vreo păcăleală ? Noi am zice că e vorba mai degrabă de neseriozitate.

Arhiva nimănui

I.C.I.L. Iași și-a mutat birourile din str. Uzinei 68 într-un local nou. În locul birourilor s-a mutat familia Mariei Ciobanu care ne scrie că din cauza arhivei I.C.I.L.-ului nu-și poate organiza gospodăria. Arhiva ocupă un hol și podul casei și servește de culcuș pentru șobolani. „Am fost de opt ori la întreprindere, ne scrie Maria Ciobanu, am vorbit și cu directorul și degeaba, nu vine nimeni să ridice arhiva. Mi s-a spus că n-au mașină. Atunci le-am răspuns că le pun eu la dispoziție o mașină, dar tot n-a venit nimeni. Cît să mai aștept ?".

Dacă I.C.I.L. n-are nevoie de arhivă, poate se îndură forul tutelar, Direcția generală de resort din Consiliul popular județean, să ia o hotărîre mai realistă.

25 DE ANI DE LA CONFERINȚA DE PACE DE LA PARIS

Împlinirea unui sfert de veac de la Conferința de pace ținută la Paris între 29 iulie și 15 octombrie 1946 oferă prilejul unei priviri retrospective asupra evenimentului, ca și a drumului străbătut de atunci de țara noastră pe planul afirmării sale internaționale.

În perspectiva anilor care au trecut, ne este mai ușor acum să apreciem, la dimensiunile sale reale, semnificația pe care încheierea tratatului de pace o avea într-un moment pe care revoluția populară din țara noastră îl traversa în evoluția sa ascendentă. Este știut că după instaurarea guvernului dr. Petru Groza, procesul revoluționar intrase într-o nouă fază, în care clasa muncitoare avea să folosească puterea de stat pentru zdrobirea definitivă a claselor exploatatoare, pentru apărarea și lărgirea drepturilor și libertăților poporului, pentru înfăptuirea pînă la capăt a transformărilor economice și sociale cu caracter burghezo-democratic și pregătirea condițiilor trecerii la etapa revoluției socialiste. În aceste condiții, situația internațională a României avea o însemnătate deosebită, ea putîndu-se repercuta asupra evoluției politice interne. Anii 1946 și 1947 au marcat o consolidare a poziției României pe plan extern tocmai în legătură cu pregătirea și desfășurarea Conferinței de pace, care a reglementat situația postbelică. Poporul nostru era profund interesat ca prevederile tratatului de pace să corespundă aspirațiilor sale spre progres, pace și bunăstare, să permită consolidarea independenței și suveranității țării.

Exprimînd poziția guvernului român, declarația intitulată „Atitudinea României față de Conferința de pace", dată publicității la 12 august 1946, arăta că România, pe baza contribuției sale de ansamblu la războiul antihitlerist, era în drept să ceară și să obțină recunoașterea calității de cobeligerantă și înlăturarea din tratat a clauzelor economice care afectau situația țării. Delegația română la Conferința de pace a desfășurat o susținută activitate pentru recunoașterea dezideratelor îndreptățite ale poporului român. Reprezentanții României au trebuit să lupte cu numeroase greutăți. Deși marile puteri au fost unanime în a aprecia efortul masiv depus de poporul român în lupta pentru înfrîngerea Germaniei hitleriste, contribuția sa de sînge la victoria Națiunilor Unite, Conferința de pace n-a recunoscut României situația de stat cobeligerant în războiul antihitlerist, așa cum fusese de fapt. În ciuda acestor dificultăți, delegația română a obținut recunoașterea de către Conferința de pace a faptului că România „a participat activ la războiul împotriva Germaniei", consfințirea anulării dictatului de la Viena, angajamentul Puterilor Aliate și Asociate de a sprijini cererea României pentru a deveni membră a Organizației Națiunilor Unite. Tratatul de pace statornicea pentru țara noastră situația de stat independent, egal în drepturi cu celelalte state, cu care putea încheia acorduri economice, politice sau culturale, pe bază de deplină egalitate. Toate acestea au constituit succese de seamă ale guvernului de concentrare democrată în politica externă și au reprezentat, în același timp, un factor important în lupta contra reacțiunii interne.

Expresie a voinței naționale, alegerile parlamentare ținute nu la mult timp după Conferința de pace au confirmat, prin victoria categorică a Blocului Partidelor Democrate, că regimul democrat este opera poporului român însuși, care și-a manifestat hotărîrea de a apăra și dezvolta marile sale cuceriri, de a asigura înaintarea României pe calea noii democrații și a progresului social.

După încheierea tratatului de pace România s-a manifestat pe plan extern cu tot mai multă hotărîre, ca luptătoare activă pentru stabilirea și lărgirea relațiilor de colaborare internațională, pentru consolidarea păcii.

Luîndu-și soarta în propriile mîini, trecînd la edificarea noii orînduiri sociale, poporul român a obținut, într-un timp istoric scurt, realizări de seamă în propășirea sa economică și culturală, în dezvoltarea colaborării cu toate statele lumii. O recunoaștere a prestigiului României pe plan extern a constituit-o primirea țării noastre în 1955 la O.N.U.

România are în prezent relații diplomatice cu 98 de state și întreține schimburi comerciale cu peste 100 de țări. Numai participînd activ la diviziunea internațională a muncii, la circuitul mondial de valori materiale și spirituale țara noastră poate asigura progresul poporului român și, totodată, își poate aduce contribuția la cauza păcii în întreaga lume. De o atenție specială se bucură colaborarea cu celelalte state socialiste. Bucurîndu-se de un înalt prestigiu internațional, cum nu l-a cunoscut niciînd în trecut, țara noastră „va milita întotdeauna neobosit și ferm pentru înfăptuirea idealurilor de pace, progres și colaborare ale umanității, pentru afirmarea și respectarea tuturor principiilor care stau la baza bunei conviețuiri internaționale" așa cum sublinia, în cuvîntarea rostită la sesiunea jubiliară a Adunării Generale a Organizației Națiunilor Unite, tovarășul Nicolae Ceaușescu.

C. DINU

Destinul personajului literar contemporan

(urmare din pag. 1)

turistirile unor oameni simpli și sinceri, îndrăgostiți de carte. Fiecare dintre ei a găsit argumentele cele mai omenești cu putință pentru a susține ideea accesibilității, pentru a demonstra că personajul întîlnit de ei trebuie să posede o asemenea încărcătură emoțională, un asemenea destin, un asemenea simț al contemporaneității, încît numai în felul acesta el și-ar putea lua locul în galeria națională a personajelor celebre, încît numai astfel el ar putea constitui un model al generațiilor de azi.

Luați cîte unul, fiecare din acești interlocutori, de care am vorbit, reprezintă o opinie, una singură. La un loc, însă, ne aflăm în fața unei înalte curți a cărei sentință trebuie ascultată cu capul descoperit.

Personajul literar contemporan, eroul literaturii românești actuale, trebuie să reprezinte înainte de toate societatea care l-a născut. Înlăturînd grandilocvența și trandafirul fals care contrazice dialectica socială firească, neajunsuri de care o parte din literatura unor ani mai îndepărtați a avut de suferit — un asemenea personaj constituie, înainte de toate, o demonstrație a unui mod de a privi viața, demonstrație care în ultimă instanță trebuie să stea în fața altor demonstrații și să învingă.

Înțelept, dinamic, sentimental, ironic, lucid, pasionat, într-un cuvînt **om** în sensul cel mai adevărat — personajul literaturii noastre contemporane nu are șansa nemuririi decît desfășurîndu-se pe teritoriul responsabil al politicului. Astfel, va putea părăsi opera cu fruntea sus intrînd între ceilalți oameni ai societății noastre socialiste și împlinindu-și destinul.

Cooperativa „Tehnica confecției" Iași

anunță pe această cale că unitățile nr. 15 și 18 croitorie pentru femei și croitorie pentru bărbați și activitatea de remaiat din str. Lăpușneanu nr. 35, precum și unitatea de confecționat balonseide din str. Cuza Vodă nr. 20, s-au mutat în alte străzi și în alte localuri după cum urmează:

— unitatea nr. 15 croitorie pentru femei s-a mutat în localul unității nr. 14 croitorie bărbați lîngă Supermagazinul Copou;

— unitatea nr. 18 croitorie pentru bărbați s-a mutat în str. Cuza Vodă nr. 20;

— activitatea de remaiat ciorapi s-a mutat în Piața Unirii nr. 2 împreună cu unitatea nr. 17 lenjerie (în spatele braseriei);

— unitatea de confecționat balonseide nr. 44 s-a mutat în str. Ștefan cel Mare nr. 29 (împreună cu unitatea nr. 3 croitorie bărbați).

Rugăm clientela a se adresa acestor unități la noile adrese indicate.

Se angajează:

— un pictor executant

— un merceolog volajor

— șefi de magazine pentru sectoarele electrice, mobilă, metalo-chimice.

Cei interesați se vor adresa la

O.C.L. „Metalo-chimice" Iași

str. Ștefan cel Mare nr. 2 bis.

ÎNTREPRINDEREA REPARAȚII ȘI CONSTRUCȚII BRAȘOV

str. Alexandru Ioan Cuza nr. 31

angajează urgent:

— inginer în specialitatea drumuri și poduri pentru funcția de șef șantier în municipiul Brașov.

Se asigură cazare.

Relații pentru condiții de angajare se pot solicita la serviciul personal, telefon 21173, Brașov.

Se angajează imediat:

— frezori
— rectificatori
— strungari
— macaragiu pod rulant cat. IV
— interpreți și traducători de limbă germană

Cei interesați se vor adresa la

Uzina de fibre sintetice Iași

str. Țuțora nr. 175.

Se angajează de urgență:

— tehnician auto
— magaziner piese auto
— magazineri
— șoferi cu minimum 2 ani în profesie
— tractorist

Cei interesați se vor adresa la

Întreprinderea de morărit și panificație „Spicul" Iași

șoseaua Moara de Foc nr. 2.

Relații suplimentare se pot obține zilnic la telefon 15234 sau la sediul întreprinderii — biroul personal.

Vineri, 30 iulie 1971, ora 10,

MUZEUL UNIRII,

str. Lăpușneanu nr. 14,

renovat și îmbogățit cu noi materiale documentare privind înfăptuirea Unirii țărilor române din 1859,

reintră în circuit de vizitare.

Se angajează

de urgență

— forjori

Cei interesați se pot adresa la

UZINA MECANICĂ „NICOLINA" IAȘI

INTREPRINDEREA „TEXTILA" IAȘI

angajează de urgență

un tehnician în probleme de investiții

Cei interesați se vor adresa la sediul întreprinderii, șoseaua Ștefan cel Mare nr. 4. Condiții de angajare : conform anexei nr. 4 din H.C.M. 1053/1960.

Redacția ziarului **„Flacăra Iașului"**, str. V. Alecsandri nr. 8, angajează **temporar o dactilografă.**

Informații se pot obține la administrația ziarului, telefon 14127, între orele 8—14,30 și 17—20.

Mica publicitate

Decese

● Soția și rudele anunță cu adîncă durere încetarea din viață după o grea suferință a neuitatului lor

FINATE RAFAEL,
pensionar.

Cortegiul funerar va porni în ziua de 31 iulie, ora 14.00, de la biserica Sf. Constantin, din strada Pălat, spre cimitirul Sf. Vasile.

PE MERIDIANELE GLOBULUI

Înscenarea judiciară din Sudan

Secretarul general al Partidului Comunist Sudanez—condamnat la moarte și executat

KHARTUM 28 (Agerpres).

Secretarul general al Partidului Comunist Sudanez, Abdel Khalek Mahgoub, a fost condamnat marți la moarte prin spînzurare de un tribunal militar. Sentința, aprobată de generalul Numeiry, a fost executată în dimineața zilei de miercuri, anunță postul de radio Omdurman.

După cum s-a mai anunțat, încă înaintea începerii înscenării judiciare din cazarma Shagara de lîngă Khartum, Abdel Khalek Mahgoub l-a recuzat pe președintele completului de judecată, subliniind că acesta este „cunoscut pentru atitudinea sa dușmănoasă față de forțele progresiste sudaneze". El a declarat ziariștilor că a avut doar două ore la dispoziție pentru a-și pregăti apărarea, atrăgînd atenția asupra condițiilor cu totul șamavolnice de desfășurare a acestui simulacru de proces. Mahgoub a respins toate acuzațiile care i s-au adus, ca fiind total neîntemeiate.

Abdel Khalek Mahgoub s-a născut la 23 septembrie 1927, în orașul Omdurman (Sudan). Și-a făcut studiile la Universitatea din Cairo. Din anul 1949, este secretar general al Partidului Comunist Sudanez. Din aprilie 1968 pînă în mai 1969 Mahgoub a fost deputat al Adunării constituante a Sudanului. In aprilie 1970 este expulzat din Sudan. Ulterior, i se permite să se reîntoarcă la Khartum unde în luna noiembrie a aceluiași an este arestat, reușind să evadeze din închisoare la 29 iunie a.c.

*

KHARTUM 28 (Agerpres).

In Sudan continuă campania de arestări împotriva membrilor Partidului Comunist, interzis în această țară. După cum relatează ziarul „As Sahafa", în provincia Kordofan au fost arestate 230 de persoane, în orașul Atbara — 184, iar în localitatea Vadi-Medani alte 400.

Să înceteze toate actele de represiune, să fie restabilite drepturile și libertățile democratice în Sudan!

Asociația juriștilor din Republica Socialistă România, a adresat președintelui Sudanului, generalul Gaafar el Numeiry, o telegramă prin care protestează cu indignare împotriva arestărilor și condamnărilor pronunțate de autoritățile din Sudan contra membrilor Partidului Comunist și ai altor organizații democratice și progresiste, luptători împotriva amestecului imperialist în treburile interne, pentru dreptate socială și o viață mai bună.

Animați de vii sentimente de solidaritate cu lupta forțelor progresiste, democratice, a întregului popor sudanez împotriva imperialismului, pentru libertate, independență națională și progres social, se arată în telegramă, cerem să fie luate imediat toate măsurile pentru a se pune capăt actualei campanii de persecuții, teroare și asasinate care reprezintă o puternică lovitură dată luptei poporului sudanez și a celorlalte popoare arabe, a tuturor forțelor antiimperialiste.

Să înceteze toate actele de represiune și să fie restabilite drepturile și libertățile democratice în Sudan, se spune în încheierea telegramei.

*

Comitetul Național pentru apărarea păcii din Republica Socialistă România a trimis președintelui Sudanului, generalul Gaafar el Numeiry, o telegramă în care se arată că mișcarea pentru apărarea păcii din România, împreună cu întreaga opinie publică din țara noastră, condamnă campania de represiuni și execuții din Sudan împotriva organizațiilor și militanților care luptă pentru democrație, progres și pace, pentru consolidarea independenței naționale a țării lor, pentru emanciparea socială și economică a poporului sudanez.

Cerem cu hotărîre să înceteze prigoana și arestările, să se pună capăt vărsării de sînge, actelor care slăbesc unitatea forțelor democratice și progresiste din Sudan, care constituie o piedică serioasă în desfășurarea luptei împotriva uneltirilor imperialiste și neocolonialiste, îngreunează dezvoltarea de sine stătătoare a țării, progresului ei social, se spune în telegramă.

ORIENTUL APROPIAT

Contacte diplomatice

CAIRO 28 (Agerpres) — Intre capitalele arabe sînt în curs contacte urgente în vederea convocării unei conferințe la nivel înalt la care ar urma să fie examinată situația unităților de comando palestiniene din Iordania — anunță ziarul egiptean „Al Ahram". Ziarul arată că șeful statului libian, Moamer El Gedafi, a propus ca această reuniune să aibă loc la Tripoli.

*

BEIRUT 28 (Agerpres) — In cadrul Comisiei permanente libano-siriene au început, la cererea Libanului, convorbiri cu privire la consecințele pe care le are asupra economiei libaneze hotărîrea Siriei de a închide frontiera cu Iordania — anunță surse oficiale din Beirut.

*

TEL AVIV 28 (Agerpres) — In cadrul vizitei oficiale pe care o întreprinde în Israel, ministrul de externe al Belgiei, Pierre Harmel, a conferit miercuri cu șeful diplomației israeliene, Abba Eban. Intrevederea a fost consacrată unui schimb de păreri privind relațiile dintre cele două țări și evoluția situației din Orientul Apropiat.

*

J. Sisco, adjunct al secretarului de stat al S.U.A. pentru problemele Orientului Apropiat, a sosit miercuri la Tel Aviv, într-o vizită oficială de o săptămînă. El urmează să aibă, începînd de joi, o serie de întrevederi cu membri ai cabinetului israelian. După cum comentează agențiile de presă, prezența adjunctului secretarului de stat american la Tel Aviv urmărește relansarea tentativei de mediere în vederea redeschiderii Canalului de Suez.

ANGLIA la amploare opoziția față de aderarea la Piața comună

LONDRA 28 (Agerpres)

Comitetul național executiv al Partidului laburist din Marea Britanie s-a pronunțat miercuri împotriva aderării țării la Piața comună. Decizia contrară aderării la C.E.E. în condițiile negociate de guvernul conservator a fost luată cu 16 voturi contra 6. Intre cei șase membri ai Comitetului executiv care au votat contra rezoluției figurează și Roy Jenkins, liderul adjunct al partidului. Comitetul executiv laburist a cerut, de asemenea, convocarea alegerilor generale pentru a se cunoaște părerea corpului electoral în problema aderării, s-a precizat la sfîrșitul reuniunii.

A fost adoptat un proiect de rezoluție, propus de liderul partidului, Harold Wilson, care urmează să fie supus Congresului anual al Partidului laburist, ce va avea loc în luna octombrie la Brighton.

*

LONDRA 28 (Agerpres)

Consiliul general al Congresului Sindicatelor Britanice (T.U.C.), asemenea Comitetului executiv al Partidului laburist, s-a pronunțat miercuri împotriva aderării Marii Britanii la Piața comună. Consiliul T.U.C. a adoptat cu 15 voturi, contra 11, un raport care respinge condițiile de intrare în C.E.E. negociate de guvernul conservator. Documentul urmează a fi prezentat spre aprobare conferinței anuale a T.U.C. din septembrie.

*

LONDRA 28 (Agerpres)

Edward Taylor, subsecretar de stat, cel mai tînăr membru al guvernului conservator britanic, și-a anunțat marți seara demisia, ca urmare a opoziției sale față de eventuala aderare a Marii Britanii la C.E.E.

Observatorii din Londra subliniază că aceasta este prima demisie din motive politice a unui membru al guvernului conservator. Potrivit agenției Associated Press, demisia lui Taylor dă o lovitură severă prestigiului cabinetului Heath.

STUPEFIANTE ȘI ALEGERI

Există farse între farse; farsa electorală saigonează le întrece, probabil, fără prea mare dificultate, pe toate, ocupînd un loc durabil într-o antologie a genului. Noua ediție a mascaradei, — prezentată oficial sub titulatura aproape nevinovată și voit serioasă de „alegeri prezidențiale" — se va consuma în octombrie, dar atmosfera preelectorală a și debutat, s-a încins, e perceptibilă la tot pasul. Publicația „Jeune Afrique" o caracterizează foarte sugestiv: „arestări, confiscări de ziare, șantaje, legi excepționale, toate se înmulțesc, fără ca prin aceasta să poată fi dezarmată o opoziție din ce în ce mai ostilă actualului regim".

Au trecut, așadar, patru ani de „legislatură" și regimul generalului Thieu pregătește un nou spectacol deplorabil. Regia ar vrea s-o semneze însuși președintele, sprijinit de intervenționiștii americani. El a și vorbit, a și tunat și fulgerat, a și promis marea cu sarea, a și amenințat. Pesemne că a și fost surprins, aflînd că adjunctul său, generalul Nguyen Cao Ky — vicepreședintele — nu mai acceptă să fie în viitor figura nr. 2. Mai de ochii lumii, mai în serios, Ky rîvnește postul suprem, se vrea nr. 1. Intre noi fie vorba, „vicepreședintele" are tot „dreptul" să nu mai stea în umbră, fiindcă nu-i un oarecare; de curînd i s-a mai adăugat ceva profilului său moral: congresmani americani de prestigiu au făcut depoziții din care rezultă că „onorabilul" Ky este implicat într-un mare scandal cu traficuri de stupefiante.

Unul din „candidați" s-a dovedit a fi, deci, un ilustru contrabandist de haşiș și heroină. Dar aceasta n-are nici o importanță pentru Thieu. „Președintele" nu-l incriminează, ferească sfîntul; el are alte „preocupări". Sînt preocupări de sezon electoral: au fost operate arestări, s-au dat dispoziții „corespunzătoare" șefilor loiali regimului, din cele 44 de provincii, s-au pregătit cele necesare pentru orice „eventualitate" în închisorile din insula Con Son etc. De morții și răniții unui război agresiv, urît de popor, nu le pasă oficialităților: nici de specula, mizeria și corupția din țară.

Se pregătesc, păsămite, alegerile, — „alegerile libere", în care opoziția e împiedicată să acționeze, iar cetățenii nu-și pot exercita dreptul de vot.

Marionetele de la Saigon ignorează însă, (de bună seamă, cu bună știință), realitățile concrete, hrănindu-se cu himere. Catolicii și budiștii constituie însă o opoziție energică; ei și-au exprimat, nu o dată, dezacordul hotărît cu politica oficialităților. Crește împotrivirea maselor, sub cele mai diverse forme, față de politica antinațională și antipopulară a autorităților. In adevăr, „Mișcarea poporului împotriva alegerilor frauduloase", înființată recent la Saigon și în componența căreia intră 20 de organizații de masă din țară, a publicat o declarație în care condamnă manevrele electorale ale lui Thieu și compania, precum și intervenția S.U.A. pentru menținerea la putere a unei administrații reacționare. „Mișcarea poporului" cheamă și alte organizații și pături ale populației la acțiuni energice, de unde se vede că represiunile dictatorilor nu pot anihila voința unei națiuni.

In farsa care se montează, regia artistică este deja semnată, e drept, regia tehnică se pregătește, iar spectacolul lamentabil pare aproape finisat. Rămîne de văzut dacă spectatorii — fiindcă aceasta e condiția la care e supusă populația acestei țări — vor accepta, la nesfîrșit, frauda legală, suferințele și minciuna învelită în hîrtie de celofan.

V. PETREANU

Pe teme externe

SANTIAGO DE CHILE

Președintele Allende a primit pe ambasadorul român

SANTIAGO DE CHILE 28 (Agerpres) — La 28 iulie, președintele Republicii Chile, Salvador Allende Gossens, a primit pe ambasadorul Republicii Socialiste România în Chile, Vasile Dumitrescu.

Intrevederea s-a desfășurat într-o atmosferă cordială.

—■—

Declarația C. C. al P. C. din Uruguay

MONTEVIDEO 28 (Agerpres) — In legătură cu represiunile polițienești împotriva demonstrației studențești organizată la 24 iulie la Montevideo, în timpul căreia un student a fost ucis și 30 arestați, C.C. al Partidului Comunist din Uruguay a dat publicității o declarație în care subliniază că forțele democratice sînt hotărîte să lupte împotriva represiunilor, pentru respectarea drepturilor cetățenești. Partidul comunist a adresat un apel întregului popor pentru întărirea unității în vederea zădărnicirii provocărilor forțelor reacționare.

De asemenea, Convenția națională a oamenilor muncii din Uruguay a condamnat samavolniciile poliției, declarîndu-se solidară cu mișcarea studențească din țară.

—■—

Noi ciocniri la Londonderry (Irlanda de nord)

BELFAST 28 (Agerpres)

Miercuri dimineața a avut loc în orașul nord-irlandez Londonderry noi ciocniri între membri ai comunității catolice și soldați ai trupelor britanice staționate în Ulster. In cursul incidentelor, izbucnite în cartierul catolic Bogside, două automobile au fost incendiate. Soldații i-au îndepărtat cu proiectile din cauciuc pe manifestanții înarmați cu pietre și bastoane.

Pe de altă parte, din Belfast se anunță că soldații britanici au descoperit, tot miercuri, în cartierul catolic Lower Falls din Belfast, o importantă cantitate de arme, muniții și substanțe explozibile. Mai multe persoane au fost arestate.

Vorbind marți în Camera Comunelor, ministrul afacerilor interne al Marii Britanii, Reginald Maudling, a recunoscut că în Irlanda de nord „se menține o adevărată stare de război".

BELGRAD

Sesiunea Skupștinei Federale a Iugoslaviei

BELGRAD 28 (Agerpres) — In cursul actualei sesiuni, ale cărei lucrări au început miercuri la Belgrad, Skupștina Federală a Iugoslaviei trece la transpunerea în practică a amendamentelor la constituție, adoptate recent. Toate cele cinci camere ale Parlamentului iugoslav, întrunite în ședințe separate, au dezbătut și adoptat primele două legi care se bazează pe aceste amendamente — legea privind Vecea Executivă Federală și legea privind organizarea și sfera de activitate ale organelor Administrației federale. Potrivit noii legi, guvernul iugoslav, care urmează să fie ales de Skupștina Federală, va fi alcătuit din 22 de membri și un președinte. Actualele secretariate de stat se desființează și sînt create opt secretariate federale, în fruntea cărora se va afla cîte un membru al Vecei Executive Federale.

Aceste legi intră în vigoare la 24 de ore de la adoptarea lor de către organul legislativ al țării. Așadar, membrii noului guvern vor fi aleși în cadrul ședinței comune a tuturor camerelor parlamentului, care va avea loc joi și vineri. Lista guvernului va fi prezentată de Djemal Biedici, căruia i s-a încredințat mandatul de alcătuire a Vecei Executive Federale.

REALITĂȚI CAPITALISTE

Din lupta revendicativă a oamenilor muncii

NEW YORK 28 (Agerpres)

Greva muncitorilor de la unele societăți feroviare americane a blocat circulația pe 40 000 km. de cale ferată, adică o cincime din întreaga rețea feroviară a Statelor Unite. Refuzul companiilor de a satisface revendicările greviștilor are consecințe serioase pentru întreaga economie americană: mii de tone de cereale se află blocate pe liniile companiei „Union Pacific", pe care nu mai circulă nici un tren de 12 zile. S-a anunțat că, pînă la 6 august, salariații altor 11 companii vor întrerupe lucrul.

*

RIO DE JANEIRO 28 — Corespondentul Agerpres, Vasile Oros, transmite: In Ecuador a început miercuri o grevă generală de două zile, la chemarea Centralei sindicale „Frontul unit al oamenilor muncii", care reunește 200.000 de membri. Este prima grevă pe scară națională înfruntată de președintele Velasco Ibarra de la preluarea, pentru a cincea oară, a funcției de președinte, în 1968. In prezent Velasco Ibarra guvernează cu Parlamentul dizolvat și cu o suită de legi-directe tipice stărilor excepționale.

*

BOGOTA 28 (Agerpres) — Peste 25 000 de muncitori și funcționari din centrul industrial Cauca din Columbia au declarat grevă generală, în sprijinul revendicărilor privind îmbunătățirea condițiilor de muncă și viață.

Spectrul șomajului

BRUXELLES 28 (Agerpres). — In luna iunie a acestui an, în Belgia existau 62.838 șomeri totali și 13.927 șomeri parțiali.

*

BONN 28 (Agerpres). — In comunicatul oficial cu privire la starea economiei R.F.G., dat publicității la Bonn, se arată că la sfîrșitul lunii iunie în țară au fost înregistrați 135.000 de șomeri, ceea ce înseamnă cu 40.000 mai mult decît în aceeași lună a anului precedent.

Deficit comercial în S. U. A.

WASHINGTON 28 (Agerpres) — „Statele Unite vor înregistra, probabil în anul 1971, pentru prima dată în acest secol, un deficit comercial" — a declarat ministrul american al comerțului, Maurice Stans. Vorbind în fața unei subcomisii pentru probleme de știință a Camerei Reprezentanților, Stans a arătat că perspectiva unui deficit comercial a devenit posibilă ca urmare a faptului că S.U.A. au pierdut pozițiile pe care le dețineau, în lumea occidentală, în domeniul tehnologic. In ultimii șase ani — a spus el — ritmul de creștere a productivității muncii în Japonia și Europa occidentală a fost superior celui înregistrat în S.U.A. cu 84 și respectiv 60 la sută.

Stans a subliniat că excedentul balanței comerciale americane a scăzut continuu în ultimul deceniu, de la 5—7 miliarde dolari la începutul intervalului la 1—2 miliarde după anul 1967.

Activitatea de acaparare a bogățiilor naționale de către monopolurile imperialiste și în primul rînd a monopolurilor S.U.A. în America Latină determină indignarea în rîndul diferitelor categorii sociale. In țările continentului crește mișcarea pentru independență economică.

In Costa Rica opt mii de muncitori de pe plantațiile de banane ale companiei „United fruit company" au organizat acțiuni de protest care au paralizat întreaga muncă pe plantații, cheiuri și fabrici. Muncitorii și studenții capitalei San-Jose și cei din alte orașe ale țării au organizat și ei mitinguri de solidaritate.

In clișeu: O demonstrație de solidaritate la San-Jose.

Declarațiile ministrului comerțului exterior al R. P. Ungare

BUDAPESTA 28 (Agerpres) — In primul semestru al anului 1971, volumul total al schimburilor comerciale ale Ungariei a fost cu 13 la sută mai mare decît cel din perioada corespunzătoare a anului trecut — a declarat miercuri, la o conferință de presă, Jozsef Biro, ministrul comerțului exterior al R.P. Ungare, relatează agenția M.T.I.

Ministrul ungar a declarat apoi, printre altele: „Acordăm o mare importanță dezvoltării relațiilor economice dintre țările cu orînduiri economico-sociale diferite". El a arătat că țara sa se pronunță împotriva diferitelor discriminări și limitări care împiedică dezvoltarea comerțului internațional, menționînd în acest sens pe cele generate de existența unor grupări economice închise de felul Pieței comune. „Conform punctului nostru de vedere, la securitatea și bunăstarea popoarelor Europei contribuie extinderea continuă a colaborării economice general-europene, iar nu divizarea Europei în blocuri economice separate" — a spus în context ministrul ungar.

Scurte știri

PEKIN

Primul ambasador extraordinar și plenipotențiar al Republicii Chile în Republica Populară Chineză, Armando Aribe Arce, a sosit la Pekin — informează agenția China Nouă. După cum s-a mai anunțat, în ianuarie anul acesta, R.P. Chineză și Republica Chile au hotărît să stabilească relații diplomatice și să facă schimb de ambasadori.

SOFIA

La Sofia au luat sfîrșit convorbirile oficiale dintre Ivan Băsev, ministrul de externe al Bulgariei, și Abdel Halim Khaddam, vicepremier și ministru al afacerilor externe al Siriei, informează agenția B.T.A.

TOKIO

La Osaka, al doilea oraș ca mărime al Japoniei, a fost deschis un consulat general al U.R.S.S., relatează agenția T.A.S.S.

KABUL

Camera Populară a Parlamentului Afganistanului a acordat noului guvern al țării, prezidat de Abdul Zahir, votul de încredere. Luînd cuvîntul cu această ocazie, premierul Zahir a expus problemele majore cu care guvernul său este confruntat în actuala etapă, insistînd în mod deosebit asupra situației economice a țării.

ADDIS ABEBA

Șeful statului ugandez, generalul Idi Amin, care se află în vizită oficială în Etiopia, a cerut convocarea unei reuniuni extraordinare a reprezentanților statelor membre ale Organizației Unității Africane pentru discutarea problemelor litigioase dintre țările africane, inclusiv problema relațiilor Ugandei cu vecinii ei.

TEGUCIGALPA

In urma încercărilor unor latifundiari din departamentul hondurian Olancho de a acapara pămînturile unor familii țărănești, în respectiva regiune au avut loc demonstrații ale țăranilor, la care au participat aproximativ 1.000 de persoane. In situația creată, autoritățile din Honduras au deplasat în departamentul Olancho unități ale gărzii naționale.

SANTIAGO DE CHILE

In Chile au fost expropriate alte 100 de latifundii, cu o suprafață de peste 50.000 de hectare. După cum a relevat ministrul agriculturii, Jacques Chonchol, statul va acorda un sprijin multilateral țăranilor care intră în posesia pămînturilor expropriate.

LISABONA

Vicepreședintele Statelor Unite, Spiro Agnew, și-a încheiat turneul în 11 țări din Europa, Asia și Africa, părăsind miercuri Lisabona pentru a pleca la Washington. Portugalia a fost ultima etapă a călătoriei sale de 31 de zile.

„Apollo-15" își continuă zborul

HOUSTON 28 (Agerpres) — Cea de-a treia zi de activitate în spațiu a echipajului misiunii „Apollo-15" a început miercuri cu 70 de minute mai tîrziu decît fusese programat inițial, respectiv la ora 16,44 (ora Bucureștiului). A fost ultima zi de croazieră de rutină. Următoarele șase zile au un program dificil și complex.

După ce temerile privind eventuala suspendare a aselenizării din cauza scurtcircuitului depistat în sistemul electric al motorului principal al cabinei au fost risipite, astronauții au fost confruntați cu noi surprize. La pătrunderea în modulul lunar — a cărui inspectare a fost, de altfel, televizată în direct — David Scott a constatat că primul geam de protecție al altimetrului — aparat esențial pentru aselenizarea corectă și sigură — este spart. Aproape în același timp, colegul său, Irwin, a semnalat o scădere îngrijorătoare a voltajului la unele din pilele electrice. In mod inexplicabil, voltajul s-a redresat după o scurtă perioadă de neliniște. Centrul spațial a apreciat că ambele defecțiuni sînt minore, deși specialiștii au manifestat preocupare față de situația altimetrului din modul.

Viteza de deplasare pe traiectorie a navei se reduce pe măsură ce „Apollo-15" se apropie de Lună îndepărtîndu-se de Pămînt. Joi dimineața, cînd nava va ieși din sfera de atracție a Pămîntului și va pătrunde în cea a Lunii, viteza ei va fi cu puțin mai mare de 3 000 km pe oră. Apoi, atrasă de Selene, nava își va accelera evoluția pînă în momentul înscrierii sale pe orbita circumlunară.

Un nou satelit „Molnia-1"

MOSCOVA 28 (Agerpres) — In Uniunea Sovietică a fost lansat miercuri un nou satelit de telecomunicații de tip „Molnia-1". După cum precizează agenția T.A.S.S., satelitul este menit să asigure exploatarea sistemului de legături prin radio, telefonice și telegrafice la mari distanțe, precum și transmiterea de programe ale Televiziunii centrale a U.R.S.S. spre punctele rețelei „Orbita" situate în regiunile din Nordul Indepărtat, Siberia, Extremul Orient și Asia centrală sovietică.

Satelitul s-a plasat pe o orbită eliptică avînd apogeul de 39.300 km în emisfera nordică și perigeul la 470 km în emisfera sudică. Perioada de rotație este de 11 ore și 45 de minute, iar înclinația orbitei — de 65,4 grade.

Potrivit datelor recepționate, aparatajul instalat la bord funcționează normal.

Redacția și Administrația: strada Vasile Alecsandri nr. 8 — Iași, Telefon 14127.

Tiparul: Intreprinderea poligrafică Iași, str. Vasile Alecsandri nr. 6, Telefon 14620